Sei senza parole?
www.danna.it

LA STAMPA

SABATO 28 DICEMBRE 2002, ANNO 136. N. 352, € 0,90 IN ITALIA (PREZZI TANDEM ED ESTERO IN ULTIMA) • SPEDIZIONE ABB. POSTALE 45% ART. 2 COMMA 20/B LEGGE 662/96 - TO • www.lastampa.it

DIZIONARIO DEI Sinonimi E dei Contrari
G. D'Anna Casa editrice

L'ATTACCO DEI TERRORISTI KAMIKAZE CONTRO IL PALAZZO DEL GOVERNO FILORUSSO DELLA CECENIA: 48 MORTI, 100 FERITI

Attentato con camion-bomba, strage a Grozny

La Corea del Nord caccia gli ispettori Onu: «Pronti a una guerra nucleare»

CLEMENZA DEMOCRATICA

ANALISI

LA BATTAGLIA CHE PUTIN NON POTRÀ MAI VINCERE

Dietro le bandiere dell'Islam si nasconde nel Caucaso il grande gioco del petrolio per escludere Mosca Dopo la tragedia del teatro Dubrovke un nuovo colpo per il prestigio del presidente

Giulietto Chiesa A PAGINA 7

INTERVISTA

«PYONGYANG TENTA DI RICATTARE GLI USA»

Vincent Cannistraro, ex capo dell'antiterrorismo della Cia: «Non esistono accordi segreti con Saddam I coreani vogliono da Washington petrolio, assistenza economica e un patto di non aggressione»

Maurizio Molinari A PAGINA 11

MOSCA. Il palazzo del governo ceceno era l'unico edificio intatto di Grozny, il simbolo del potere. Ieri un attentato di guerriglieri indipendentisti l'ha ridotto ad un cumulo di macerie. L'attacco kamikaze con due camion-bomba imbottiti di una tonnellata di tritolo ha provocato una strage: 48 morti e cento feriti, ma il bilancio potrebbe crescere ancora. Indenni, invece, i veri bersagli: i dirigenti filorussi della Cecenia. Per il Cremlino è una nuova dichiarazione di guerra, che demolisce ogni progetto di pacificazione del Caucaso.

Sale intanto la tensione fra Corea del Nord e Stati Uniti. Pyongyang ha cacciato ieri gli ispettori Onu dell'Agenzia Atomica dichiarando: «Per difendere il paese siamo pronti anche a una guerra nucleare»

Mastrolilli e Zafesova ALLE PAGINE 6-7

PREZZI

IL TESORO BLOCCA GLI AUMENTI DEI TRENI

Confermato l'incremento dei pedaggi autostradali e i rincari di luce e gas Controlli più severi per i commercianti

Masci e Monga A PAGINA 8

IL POETA CHE SPIEGA DANTE

Benigni, magia nel deserto tv

Mina

DOVEVA succedere. Anche nel deserto spunta un fiore. Si potrà dire che il deserto non è propriamente il posto più adatto per un fiore. Eppure è in grado di farlo spuntare. Così la televisione, demonizzata come mezzo inconsistente e sciocco, si rivela per quello che è. Un semplice mezzo. Senza aggettivi. Se mai tanto schifoso se fatta da schifosi, tanto ottusa se governata da inetti, tanto diseducativa se usata solo per réclame e per gloriare se stesse.

Poi un giorno appare Benigni. E il Paradiso. E la regola del fiore nel deserto trova la sua applicazione. Qualche tiratina satirica un po' più elegante delle solite, a proposito dei soliti politici con le loro bruttture. Guardo con divertita diffidenza. Poi il miracolo. Un poeta che spiega poesia. Un linguaggio comprensibile. Un argomento trasversale alle ideologie. Un ritmo entusiasmante. La complessità di Dante viene scomposta per potercela porgere completamente comprensibile nella sua forma e nei suoi significati. Benigni conosce a memoria i versi e immagino sia colmo e sicuro delle sensazioni che gli suscitano. Eppure si volge ogni volta a leggere, come fosse incredulo della sua memoria. E poi ci guarda stupito della perfezione che, per l'ennesima volta, ha trovato nelle terzine. Il miracolo ripetuto è in Dante, trasferito nel bambino Benigni e rigirato a noi per appassionarci e commuoverci. Beviamo distintamente ogni goccia. Il concetto di Dio, la nostra limitatezza di adulti, la nostra povertà se non ci allineiamo all'estasi.

Ho pensato alla mia emozione e alla emozione di tutti i fortunati collegati. Ai bambini affascinati dal loro Pinocchio che sa dei Santi, della Madonna, dell'amore, delle similitudini, delle rime. Benigni non si compiace della sua cultura né della sua abilità. Sembra stare soltanto con noi a godersela. E per questo non assomiglia a nessuno, ma proprio a nessuno visto finora nel poverissimo elettrodomestico. Durante l'ora magica ciascuno di noi ha adottato Benigni come proprio personale Virgilio o San Bernardo per farci da guida nel capire un po' di più su un po' più di cose. Alla fine, la recita a memoria del XXXIII e ultimo canto di cui, a questo punto, conosciamo già i segreti dentro e tra le righe. Nella sua voce e negli occhi non c'è attoriale voglia di rappresentazione, ma soltanto coscienza. L'incanto è la sua e la nostra commozione nell'essere stati vicini al perfetto con sufficiente devozione, rispetto, invidia e desiderio.

Il giorno dopo ci hanno comunicato che durante la trasmissione non ci sono state interruzioni pubblicitarie. Non ce ne eravamo accorti. Non volevamo accorgerci di niente se non del piacere. E non soltanto intellettuale. Ci hanno pure informato sull'ascolto e sullo share. Eravamo forse troppi o troppo pochi? Chissenefrega. Dante Alighieri-Benigni è utile per tutti, ad Est o a Ovest di Greenwich, sopra e sotto l'equatore, sui poli schiacciati, per global o no-global, maggioranze, minoranze, razze in via di estinzione, dittatori, oppressi, eccetera. È un bene dell'uomo.

DALLA FLORIDA LA PORTAVOCE DEI «RAELIANI»: SI CHIAMA EVA ED ENTRO UN MESE CI SARANNO ALTRE QUATTRO NASCITE

Annuncio-choc, clonata una bimba

Scienziati scettici, Bush preoccupato: «Subito il divieto»

UNA FOLLIA CHE NUOCE ALLA RICERCA

Piero Bianucci

IN un mondo dove ogni giorno diecimila bambini muoiono per mancanza di acqua pulita, irrompe l'annuncio della nascita del primo clone umano: una bimba tecnologica, emblematicamente quanto prevedibilmente chiamata Eva, che dovrebbe essere la fotocopia della sua mamma trentenne.

Il fatto, già orripilante in sé, si pone in un contesto che sa di delirio. Dietro c'è la setta dei Raeliani, fondata nel 1973 dal giornalista francese Claude Vorilhon. Era un esperto di auto. Divenne profeta dopo esser stato rapito da extraterrestri, che lo avrebbero portato sul loro disco volante per spiegargli come l'umanità stessa sia stata clonata da un alieno e come la clonazione sia la via maestra per raggiungere l'immortalità. La conferenza stampa è convocata a Hollywood, non quella della California, dove si girano i film, ma nella sua oscura omonima della Florida. Non basta: anche l'incarico di verificare che di autentico clone si tratta è affidato a un giornalista, già redattore della Abc. Con tutto il rispetto per i colleghi, sarebbe stato preferibile un genetista di chiara fama. Quanto all'adepta dei Raeliani che tiene la conferenza stampa, è certa Brigitte Boisselier, ex dipendente di «Air Liquid», già responsabile di un laboratorio chiuso dalla Food and Drug Administration (l'ente americano che certifica i farmaci e tutela la salute dei cittadini), e ora direttrice della Clonaid, società commerciale fondata nel 1997 con il fine esplicito di produrre cloni umani.

Ce n'è abbastanza per essere scettici, ma non per sottovalutare quanto sta accadendo, come dimostrano le reazioni preoccupate di Bush e Chirac. E' vero che nessuno scienziato tenterebbe una clonazione umana. Ma è proprio da folli che si credono rapiti su dischi volanti che ci si può aspettare di tutto. Il ministro Sirchia, saggiamente, condanna. E con lui genetisti come Bruno Dallapiccola e il francese Axel Kahn. E' spiazzato persino lo sprogiudicato ginecologo Severino Antinori, che rilascia dichiarazioni acide, temendo di esser battuto sul tempo.

Una cosa è certa: l'effetto confusione di questo annuncio, vero o falso che sia, può soltanto nuocere a chi fa ricerca seria anche sulla genetica, riconoscendo però il primato dell'etica, sotto il cui giudizio cade ogni azione umana, non esclusa la ricerca scientifica.

NEW YORK. «Sono lieta di dirvi che è nato il primo baby-clone». Brigitte Boisselier, direttore scientifico di Clonaid, società controllata dalla setta dei «raeliani», annuncia ai giornalisti la prima clonazione umana, nascondendo ancora molte cose. Chiamata «Eva», la piccola è la copia della madre, un'americana che non riusciva ad avere figli altrimenti. Sta bene e pesa 3,1 chili.

Per battere lo scetticismo sollevato nel mondo scientifico, la Boisselier ha annunciato anche che su bimba e madre sarà effettuato un test del Dna da un'équipe indipendente. Ma intanto le reazioni politiche non si fanno attendere. Il presidente George W. Bush si dice preoccupato e ribadisce che serve una legge che vieti la clonazione (legge bloccata al Senato). Anche il presidente francese Jacques Chirac parla di atto contro l'umanità. Simile la reazione del ministro della Salute, Sirchia e della Chiesa cattolica. Preoccupati gli scienziati: temono che il divieto della clonazione umana fermi la ricerca sulla clonazione terapeutica di cellule che si sta rivelando decisiva per molte malattie.

Rampini, Dumay, Marro, Mastrolilli, Molinari, Tosatti ALLE PAGINE 2, 3, 4 E 5

UCCISO DALLE BR

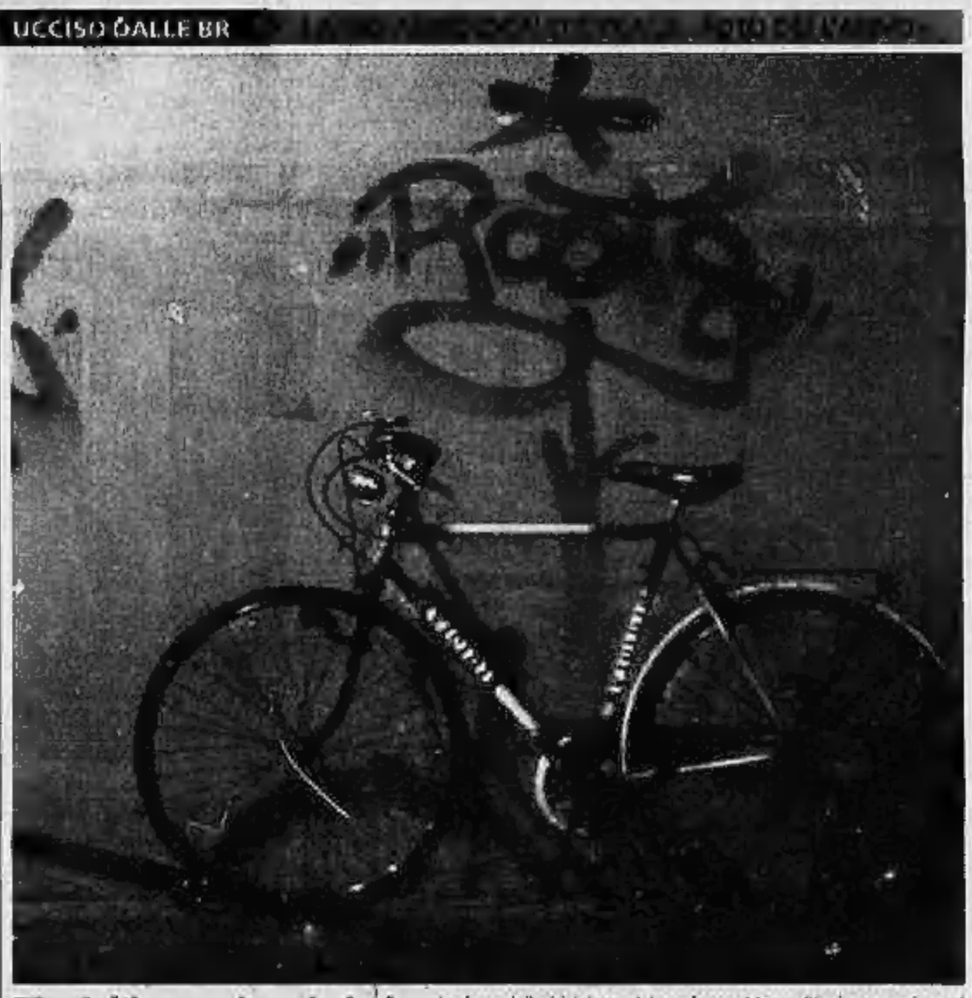

Biagi, l'immagine simbolo La foto della bicicletta del professor Marco Biagi appoggiata al muro, accanto al portone di casa dove l'economista è stato ucciso da un commando di terroristi. Questa immagine dell'ultimo delitto delle Brigate rosse a Bologna, uno degli scatti simbolo dell'anno che si sta chiudendo, è stata inserita nella selezione delle «foto dell'anno 2002».

L'AUSPICIO DEL PREMIER. RUTELLI: ASPETTIAMO I FATTI

Berlusconi: le riforme assieme all'opposizione

INTERVISTA

L'EURO UN ANNO DOPO «SBAGLIA CHI LO ACCUSA»

Lo psicologo Legrenzi «In Italia c'è poca cultura del controllo Così è più facile arrotondare, al rialzo»

Federico Monga A PAGINA 10

ROMA. «Ho un sogno, quello di fare le riforme con il contributo di tutte le parti politiche». Il premier Silvio Berlusconi parla durante la visita a Catania e traccia un possibile percorso riformatore per il 2003, anno in cui tra l'altro il premier spera riparta la locomotive dell'economia.

Non si fa attendere la risposta di Francesco Rutelli: «Riforme insieme? E' la strada migliore, ma da maggioranza e governo vorremmo fatti e intenzioni serie».

Albanese, Galeazzi e Meli ALLE PAGINE 9 E 13

ITALGEST GROUP
LA TUA CASA IN COSTA AZZURRA
NIZZA
Affarissimo da investimento! Centro, a due passi dal mare, lussuosi appartamenti nuovi da € 53.270 (L.103.146.102) Minimo anticipo, resto mutuo pagabile con affitto garantito dal costruttore.
848-842.842

INTERVISTA

«DIMENTICATE MORENO E GODETEVI PIRLO»

Platini a ruota libera all'attacco sul calcio e sui suoi personaggi

Roberto Beccantini A PAGINA 30

INCHIESTA

«HO UCCISO AL VOLANTE ECCO CHE COSA PROVO»

I protagonisti raccontano com'è cambiata da quel giorno la loro vita

Fraioli e Pathieu A PAGINA 25

PERSONAGGIO

FISCHER, DA LEADER A «MINISTRO OMBRA»

Nel difficile dopoelezioni in Germania, il silenzio del responsabile degli Esteri riflette il travaglio del governo: da 50 anni non si avvertiva una tale mancanza di fiducia

Francesca Sforza A PAGINA 11

9 771122 176003 21228

blu Da blu a Wind. Il futuro continua. WIND

DAL PRESIDENTE CONTRO

Bush: «Questa notizia mi preoccupa E' necessaria una legge federale»

■ Il presidente George W. Bush si è dichiarato «profondamente preoccupato» per l'annuncio della setta dei Raeliani secondo cui sarebbe nata la prima bambina donata. «Il presidente, come molti americani, crede che la clonazione umana sia molto preoccupante e appoggia con forza una legge che la metta al bando», ha detto il portavoce Scott McClellan al seguito di Bush nel ranch texano di Crawford. «Nonostante il diffuso scetticismo tra gli scienziati e i medici, è chiaro che quest'annuncio sottolinea il bisogno per il nuovo Congresso di superare le differenze di partito e approvare il bando di ogni tipo di clonazione umana», ha detto McClellan citando l'opinione di Bush. Negli Usa non esiste una legge federale che bandisca la clonazione

Il presidente Usa George W. Bush

Chirac: «Una pratica criminale Occorre un divieto universale»

■ Il presidente francese Jacques Chirac ha lanciato ieri un appello a tutti gli Stati del mondo, perchè si vada senza più indugi ad un accordo internazionale per la «proibizione universale» di quella pratica «criminale» che è la clonazione umana a fini riproduttivi. «Una setta - afferma Chirac in una dichiarazione diffusa dall'Eliseo - pretende di essere all'origine della nascita di un bambino concepito per clonazione. Molti scienziati dubitano che così sia. Ma qualsiasi sia la verità, l'occasione è buona per rinnovare la condanna energica di tutte le ricerche riguardanti la clonazione umana e per riaffermare che per la Francia questa pratica, contraria alla dignità dell'uomo, è criminale». Chirac sottolinea che la Francia e la Germania hanno già depositato qualche mese fa alle Nazioni Unite una proposta congiunta per una «convenzione tesa alla proibizione universale della clonazione umana a scopi riproduttivi»

Il presidente francese Jacques Chirac

I RISCHI E LE PROMESSE DELLA SPERIMENTAZIONE

«Fotocopie» folli e altre buone, con l'ombra dell'imbroglio

Per Dolly ci vollero 276 tentativi, per l'essere umano è ancora più difficile

Piero Bianucci

Eva è davvero una bambina clonata, una fotocopia di sua madre? Sono in pochi a crederci. Mentre tutti sono scandalizzati all'idea che si possa giocare con la persona umana, lo scetticismo è più che giustificato. Per clonare la pecora Dolly, Ian Wilmut dovette fare 276 tentativi. Clonare un essere umano è ancora più difficile, e il rischio altissimo: malformazioni, carenze immunitarie, invecchiamento precoce, sconquassi psicologici. Tuttavia l'impresa non è impossibile in linea di principio. Il confine tra ciò che tecnicamente si può fare e ciò che moralmente è lecito fare deve tracciarlo l'etica, e di conseguenza le leggi. Ma a quale etica, a quali leggi farà riferimento una setta che si ritiene in contatto con extraterrestri e che persegue l'immortalità attraverso la clonazione?

Nei prossimi giorni capiremo che cosa c'è di vero in questa storia. Se si accerterà che è una bufala, meglio. Se dovesse arrivare una conferma, l'orrore che susciterà dovrebbe finalmente portare a leggi e sanzioni severe, assunte concordemente in ogni paese del pianeta. Invece oggi ci troviamo di fronte ad un vuoto di regole. Tutti i veri scienziati, ovviamente, condannano la clonazione umana. Ma i folli esistono, e negli Stati Uniti mancano norme precise, la proibizione assoluta riguarda soltanto gli istituti finanziati con denaro pubblico.

Comunque vadano le cose, un danno è già fatto: nella testa della gente aumenta la confusione su che cosa sia la clonazione e sull'autentico significato delle ricerche serie oggi avviate in questo campo. Cerchiamo dunque di attenuare il danno ricordando che esistono diverse applicazioni della clonazione, alcune delle quali promettono di curare malattie oggi fatali.

Clonare significa produrre una copia identica di un dato materiale biologico: può essere la copia di una cellula o di un suo gene, ma anche la copia di un individuo completo, come nel caso della pecora Dolly. La clonazione è un processo normale in natura: i gemelli omozigoti ne sono un esempio, e ogni volta che trapiantiamo il rametto di un albero facciamo un clone.

Clonazione di individui completi. I primi esperimenti furono fatti su rane cinquant'anni fa. Nel 1997 Ian Wilmut per la prima volta, con la pecora Dolly, clonò un mammifero. L'obiettivo era creare una linea riproduttiva perfettamente controllata. L'esito è controverso. Dolly ha mostrato segni di invecchiamento precoce e il metodo registra ancora una enorme quantità di insuccessi. Quanto alla clonazione umana, aldilà della sua mostruosità, va detto che, se anche per assurdo qualcuno la realizzasse, non porterebbe a una copia perfetta dell'individuo da cui è stato estratto il patrimonio genetico: la nostra personalità dipende dai geni solo in parte, l'ambiente e le esperienze sono ancora più determinanti nel formare il carattere e il comportamento.

Clonazione di cellule. Questa strada potrebbe portare a straordinari traguardi terapeutici. Anche qui però esistono aspetti controversi. Le cellule utili sono quelle totipotenti, cioè le cellule indifferenziate, che sono in grado di evolversi in ogni tipo di tessuto di qualsiasi organo e quindi di procurare «pezzi di ricambio» per il cuore, il pancreas, il fegato, il sistema nervoso. Le cellule totipotenti per eccellenza sono quelle degli embrioni. Ma l'uso di embrioni umani, anche se prodotti in eccesso per la fecondazione assistita, è fortemente avversato, soprattutto in campo cattolico.

Diventano allora molto interessanti altre possibilità. E' abbastanza recente la scoperta che anche nelle persone adulte rimangono alcune cellule staminali dei vari tessuti. Non sono totipotenti come le cellule embrionali, ma possono essere allevate in laboratorio per formare tessuti specifici. E le cellule sanguigne del cordone ombelicale, se non totipoteneti, sono quantomeno pluripotenti e si sono già dimostrate utili per produrre globuli rossi e bianchi. Tessuto cardiaco ottenuto da cellule staminali è già stato trapiantato per rimediare ai danni dell'infarto. Questo tipo di clonazione, oltre a non porre questioni etiche, supera anche il problema del rigetto, in quanto le cellule staminali vengono estratte dallo stesso paziente che riceverà poi il trapianto, e quindi non suscitano reazioni immunitarie.

Ma ora che la parola clonazione è stata usata in modo così scandaloso, quanti sapranno ancora distinguere tra clonazione buona e clonazione folle?

La clonazione terapeutica è al centro della ricerca in molti laboratori

QUATTRO POSSIBILITA'

COSÌ IN NATURA
La clonazione, cioè la produzione di individui con lo stesso patrimonio genetico, è un processo che avviene anche in natura. I gemelli omozigoti sono un esempio di clonazione naturale. E si produce un clone quando si trapianta il rametto di una pianta

COPIARE UN INDIVIDUO
La tecnica consiste nell'estrarre il patrimonio genetico (nucleo) da una cellula adulta per impiantarlo in un ovulo dopo averlo privato del patrimonio genetico materno. L'individuo che nasce sarà una fotocopia dell'individuo da cui proviene il nucleo cellulare

CELLULE EMBRIONALI
Le cellule degli embrioni sono in grado di trasformarsi in ogni tipo di cellula adulta e quindi possono produrre tessuti di ricambio a fini terapeutici. Nell'ambito scientifico si discute se sia lecito estrarre queste cellule da embrioni umani creati in eccesso per coppie non fertili

CELLULE STAMINALI
Anche gli adulti conservano cellule capaci di trasformarsi nei tessuti dei diversi organi. Oggi si riesce già a estrarre queste cellule dal paziente, a coltivarle e successivamente a reimpiantarle: non esistono problemi etici, e così infarto e malattie nervose diventano curabili

Antinori

«Adesso aspetto le prove scientifiche»

ROMA

«Confesso che mi sento a disagio a parlare di queste cose non in sede scientifica». Il ginecologo Severino Antinori comincia in chiave diplomatica, ma presto, come suo costume, parla fuori dei denti.

Professor Antinori, secondo lei è vero? Hanno prodotto il primo clone umano?

«Posso solo dire che nell'99, al congresso mondiale sulla fertilità, quando presentai una tecnica di microchirurgia dell'ovulo sembrava un'assurdità una cosa che oggi è routine. Ma questo, come altri miei annunci, hanno sempre avuto la caratteristica di essere comunicazioni scientifiche».

Ma se fosse vero, professore, avrebbe perso la corsa al primo bambino clonato?

«Per carità, io non partecipo a nessuna corsa. E poi questa è la corsa agli annunci. Cosa che io non ho mai fatto».

Anche lei ha fatto i suoi annunci...

«Io ho sempre parlato in sede scientifica e c'è poi sempre stato qualcuno che ha travisato o ingigantito le mie parole».

Torniamo alla prima domanda. Secondo lei, la Clonaid ha davvero ottenuto il primo clone umano?

«Sono imbarazzato e mi viene da sorridere. Ma soprattutto da stupirmi di voi giornalisti. Come si fa, dico io, a credere a una signora che, vantando una presunta laurea in biologia, a Washington, al congresso organizzato il 7 agosto del 2001, mi prese da parte e mi chiese: "Mi faccia capire un po' qualcosa di clonazione, perché questa per noi (Raeliani; ndr) è una grande opportunità di renderci manifesti, di farci pubblicità"».

Possibile?

«Certo, ma ho le prove. Ha sentito anche mia moglie. Ora io mi chiedo come questa "signora" che non ha mai, dico mai, fatto una relazione scientifica di valore possa acquistare, improvvisamente, credito agli occhi della stampa mondiale».

Ma professore, proprio lei ha ricordato di aver partecipato allo stesso congresso scientifico a Washington...

«Certo. Io a quel congresso non volevo andare e invece me l'hanno anche messa vicino quella lì! Ma come, parla in pubblico di clonazione e poi, in separata sede, chiede a me di raccontarle di che si tratta? Per chi segue certe ricerche e ci lavora seriamente, cose del genere disturbano davvero».

Sta di fatto che Brigitte Boisselier sta per presentare al mondo la prima bambina clonata.

«Questa è una boutade, una buffonata. Che poi mostri un bambino o una bambina...beh, che ci porti il suo Dna, prima di tutto, e che ci consegni le prove di quanto dice di aver fatto».

Non ha detto dove è stato realizzato l'esperimento. Lei lo immagina?

«Non so. Quello che so è che la Boisselier non ha mai presentato prove scientifiche di alcunchè. Non ha mai prodotto una fecondazione artificiale in un animale...Come si può credere a una così? Io da trent'anni mi occupo di queste cose».

Anche lei ha ipotizzato la clonazione umana. A che punto è?

«Quando farò un annuncio, la mia sarà una relazione scientifica». [d. dan.]

L'ANALISI DEL MINISTRO DELLA SALUTE

Sirchia: si commette un crimine contro l'umanità

«L'Onu promuova un summit da cui esca una condanna senza appello»

intervista
Daniela Daniele

ROMA

L'ERA dei cloni umani è cominciata? «Mi auguro di no - risponde il ministro della Salute, Girolamo Sirchia - perché non sarebbe una conquista, ma una vera tragedia».

Ministro, crede all'annuncio dei seguaci di Rael?

«In teoria è possibile. Come sono stati clonati molti animali, non vi è ragione di dubitare che sia stato clonato l'uomo. Il procedimento è abbastanza semplice. Bisogna vedere se è vero che l'hanno fatto».

Brigitte Boisselier ha detto che verranno fornite le prove, ovvero il Dna della neonata.

«E allora ci devono dire quale tecnica hanno seguito. Inoltre: negli animali ci sono state alte percentuali di malformazioni e senescenza precoce. Dunque, aspettiamo di sapere come abbiano affrontato questi problemi, per evitare di creare dei "mostri", o comunque, dei poveri esseri».

Questo per quanto riguarda il piano biologico.

Il ministro della Salute Girolamo Sirchia

«Su quello etico, c'è solo un'osservazione possibile: qualcuno dovrà intervenire per far cessare tali esperimenti».

Qualcuno?

«Sì, qualche organismo che agisca per conto di tutti i Paesi e che prenda una posizione precisa al riguardo, perché continuo a ritenere che clonare l'uomo sia un crimine contro l'umanità».

Perché si sta clonando l'uomo?

«E' proprio la domanda principale. A parte, ripeto, gli interrogativi sul piano biologico legati allo sviluppo di una vita in queste condizioni, mi chiedo: a che scopo tutto ciò? Qual è il fine? In ogni caso, ci rendiamo conto che imboccare questa strada significa scardinare completamente i valori dell'umanità?».

Nella clonazione non è richiesto l'atto sessuale, i cromosomi dell'ovulo vengono enucleati, lo sperma non serve. I termini «madre» e «padre» sembrano sbiadire in un passato che si allontana rapidamente. Come potrebbe cambiare la società?

«Basta pensare a quali manipolazioni si presterebbe una pratica simile per immaginarlo. Ci siamo giustamente scandalizzati, a suo tempo, quanto Mengele faceva i suoi esperimenti... Ricordate quel film del '78, "I ragazzi venuti dal Brasile"? E adesso, quella che sembrava fantascienza è una realtà alle porte che potrebbe favorire attività assurde, capaci di sradicare la società. Allora continuo a chiedermi: perché facciamo tutto questo? Che cosa vogliamo dimostrare? A chi lo vogliamo dimostrare?».

> Così si scardinano tutti i valori: basta pensare a quali manipolazioni si presterebbe una pratica simile Ricordate gli esperimenti condotti da Mengele e il film "I ragazzi venuti dal Brasile"?

> Adesso quella che sembrava fantascienza è una realtà alle porte Ci devono dire quale tecnica hanno seguito Inoltre negli animali ci sono state alte percentuali di malformazioni e di senescenza

Quando, poi, ci sarebbe da impegnare le energie per vivere meglio tutti in tutto il pianeta, dal Nord al Sud...

«Appunto. Sono sempre più convinto che un organismo mondiale, anzi proprio l'Onu, dovrebbe prendere una posizione chiara e definita in materia. Dovrebbe promuovere una conferenza mondiale da cui esca una risoluzione di condanna precisa, senza rimedio e senza appello, per azioni del genere».

La clonazione alla pari del presunto armamentario nucleare di Saddam?

«Come no? E' un fatto di una gravità inaudita».

In Italia non si tollererebbe? Anche da noi c'è chi ci sta provando.

«Non entro nel merito di polemiche personali. Dico che clonare l'uomo è un'azione gravissima dal punto di vista etico, una sventura per l'umanità. E come tale dev'essere classificata, non mascherata da traguardo scientifico».

Sciagura o no, qualcuno l'ha creata. E altri la ripeteranno.

«Per questo bisogna definirla un crimine contro l'umanità e come tale metterla al bando. In tutti i Paesi. Non ha ragione d'essere».

Forse scaturisce dal bisogno di immortalità, di perpetuare se stessi?

«Forse, ma non ha senso, perché neppure con la clonazione si creerebbe un altro sé».

La storia ci insegna che l'etica tende a cambiare nel tempo.

«Vero, ma l'etica relativa, quella legata all'utilità del momento, può distruggere l'umanità. Possiamo cavarcela solo se l'etica si aggrappa a valori costanti. Buoni in tutte le epoche».

L'EVENTO MEDIATICO

«So che adesso andrete in ufficio e mi darete della ciarlatana, ma entro otto-nove giorni non sarà più così e vi darò la prova definitiva del Dna»

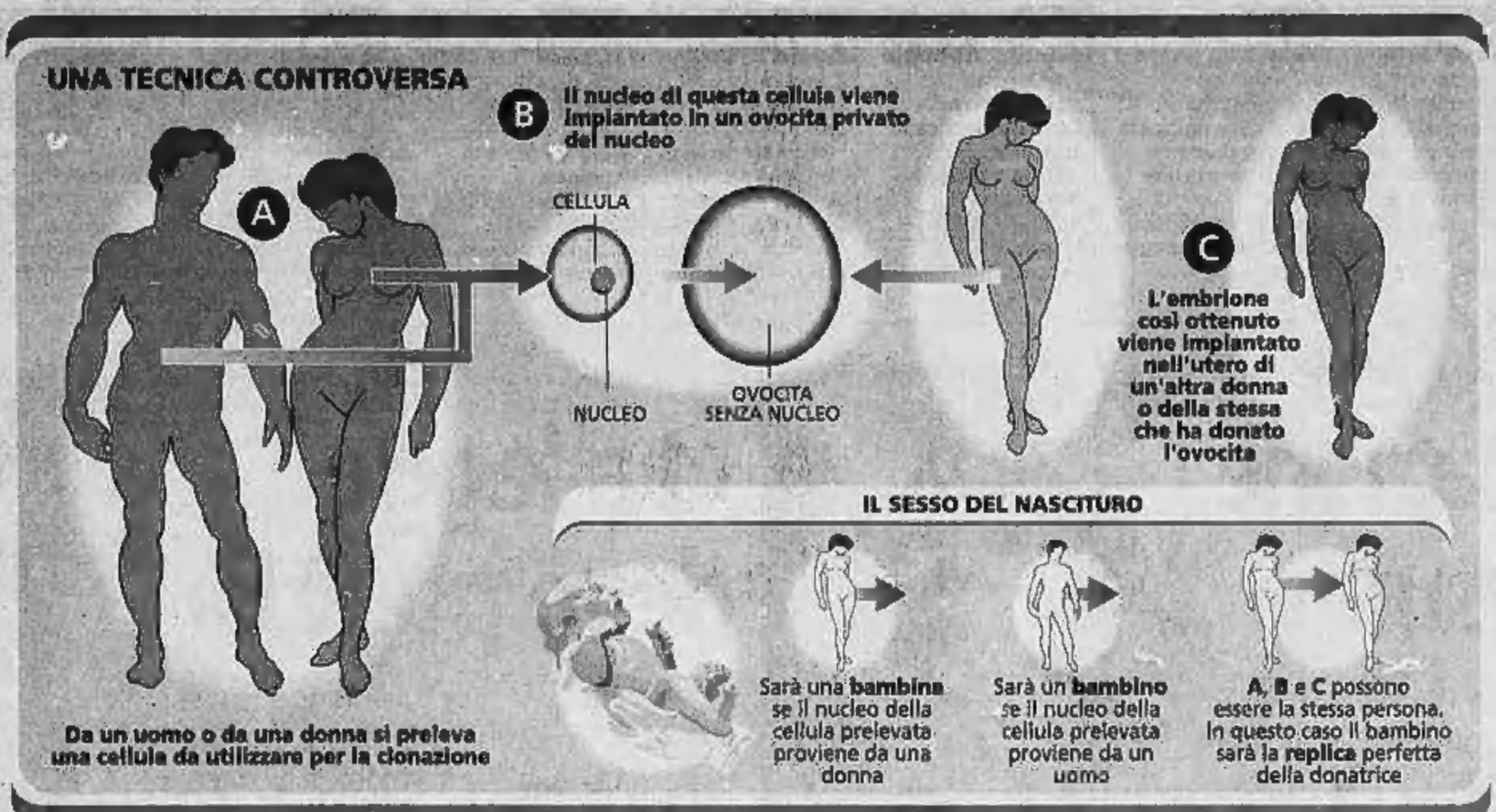

Critico lo scienziato americano Zirkin «Sarei davvero molto sorpreso se fosse così semplice clonare esseri umani» La Food&Drug Administration ordina l'apertura di un'inchiesta

«Aspetteremo la quinta nascita per dichiarare di aver ottenuto un pieno successo La bimba è venuta alla luce con parto cesareo fuori dagli Stati Uniti» Segreta l'identità della madre: è un'americana di 31 anni

ORLANDO, LA PICCOLA E' NATA IL 26 DICEMBRE. SCETTICISMO DEL MONDO SCIENTIFICO

«Si chiama Eva, ecco il primo individuo clonato»

Annuncio di Brigitte Boisselier, «vescovo» dei Raëliani: in arrivo altri 4 bebé

Maurizio Molinari
corrispondente da NEW YORK

Si chiama Eva, pesa 3,1 kg, è in ottima salute ed è nata con parto cesareo il 26 dicembre alle 11.55 ora della Florida (le 17.55 in Italia). E' lei il primo essere clonato a fare il suo ingresso nell'umanità e la quasi coincidenza con il giorno di Natale è stata voluta dai raeliani per dare un tocco di messianesimo all'evento. L'annuncio è stato fatto da Brigitte Boisselier, direttore scientifico di «Clonaid» e vescovo della setta dei raeliani, durante una conferenza stampa a Orlando, in Florida: «Sono lieta di dirvi che il primo baby-clone è nato».

La bimba è un clone della madre, cittadina americana di 31 anni che assieme al marito non riusciva ad avere figli con metodo naturale. Entro trenta giorni i raeliani aspettano altri quattro neonati clonati: il primo la prossima settimana in Europa da una coppia di lesbiche, poi in Asia due cloni di bambini morti di cui erano state conservate cellule e quindi l'ultimo in Nordamerica. «Aspetteremo la quinta nascita prima di dichiarare di aver ottenuto il successo scientifico» ha dichiarato la Boisselier, che mantiene per ora il segreto su molti aspetti della vicenda: Eva è nata in un imprecisato luogo «fuori dagli Stati Uniti» e dei genitori non viene rivelata né l'identità, né la residenza né la religione, anche se non si tratta di adepti alla setta dei raeliani. Il dubbio maggiore riguarda la riuscita dell'esperimento stesso. «So bene che adesso andrete in ufficio e mi considererete una ciarlatana, ma sarà così solo per qualche altro giorno» ha detto la Boisselier, che ha affidato la verifica della clonazione avvenuta ad un team di scienziati indipendenti - dei quali non è stato ancora reso noto il nome - coordinati da Michael Guillen, ex reporter scientifico del programma «Good Morning America» della tv «Abc». «Entro ottonove giorni al massimo avremo i risultati» ha assicurato Guillen, secondo il quale verrà confrontato il Dna di Eva a quello della mamma, per provare la clonazione avvenuta attraverso il prelievo di una cellula della pelle.

La Boisselier si è mostrata raggiante per il successo ottenuto: «Cambia la società in cui viviamo, è un giorno importante perché credo che ogni genitore ha il diritto ad avere un figlio anche se in presenza di problemi di fertilità». Entro tre giorni Eva tornerà a casa. «Vi prego di considerarla d'ora in poi una bambina, niente altro che una bambina» ha chiesto la Boisselier, che ha annunciato l'intenzione di aprire una clinica di «Clonaid» in ogni continente al fine di fare fronte alle «migliaia di richieste ricevute da tre anni a questa parte, alcune delle quali presentate in maniera molto assillante». Nei primi cinque casi di gravidanze frutto di clonazione le coppie non hanno dovuto sottoporsi a nessuna forma di pagamento ma alcune di loro «hanno accettato di investire nell'opera di Clonaid».

La reazione del mondo scientifico è stata molto scettica. «Sarei davvero molto sorpreso se fosse così semplice clonare esseri umani» ha commentato Barry Zirkin, responsabile della divisione di medicina riproduttiva della Johns Hopkins University di Baltimora. «Fino a questo momento l'annuncio di Clonaid non ha alcun tipo di credibilità scientifica - ha aggiunto Robert Lanz del «Advanced Cell Technology», il laboratorio del Massachusetts che lo scorso hanno ha documentato la clonazione del primo embrione - ma non possiamo escludere la possibilità di un successo, perché clonare un bambino può essere più facile che non clonare un embrione per produrre cellule staminali a fini di ricerca, forse si sono lasciati alle spalle molti di quei problemi che noi abbiamo operando in laboratorio».

La Casa Bianca ha ammesso di essere stata presa di sorpresa: era a conoscenza dell'imminenza di un annuncio dei raeliani ma non ne conosceva i contenuti. «Nonostante lo scetticismo degli scienziati quanto avvenuto conferma l'esigenza di una legge» ha dichiarato il portavoce del presidente.

Negli Stati Uniti l'amministrazione Bush si è pronunciata lo scorso anno contro la clonazione umana, ma il Senato non ha ancora votato l'apposita legge già approvata dalla Camera dei Rappresentanti e il bando per ora viene applicato dalla «Food and Drug Administration» a cui spetta l'approvazione di ogni tipo di esperimento a fini medici. Proprio la «Fda» ha aperto un'inchiesta sull'annuncio della Boisselier. In altri Paesi (Gran Bretagna, Germania, Israele e Giappone) sono in vigore leggi che proibiscono la duplicazione di esseri umani.

Brigitte Boisselier, direttore e «vescovo» dei Raëliani, durante la conferenza stampa (in alto) nella quale ha dato l'annuncio della clonazione

LA PORTAVOCE DELLA SETTA

La testa a tre colori della profetessa

«Discendiamo tutti da esseri extraterrestri e vogliamo produrre una geniocrazia»

personaggio

dal corrispondente da NEW YORK

VESTITA con colori scuri, sfoggiando lungo le spalle capelli fra il giallo, rossastro e bianco-platino che mettevano bene in vista una fronte alta e sporgente, Brigitte Boisselier ha voluto rappresentare con la sua stessa immagine fisica l'identità dei raeliani, la setta che unendo religione, fantascienza e storia considera gli esseri umani frutto della clonazione di esseri extraterrestri giunti nel nostro Pianeta.

Neanche sessant'anni, nata in Francia e già docente di biochimica all'Hamilton College di New York, la Boisselier è il direttore scientifico di «Clonaid», contenitore di tutte le attività del movimento raeliano, fondato dal cantante e giornalista sportivo Claude Vorilhon. E' lui l'autore, nel 1974, del libro «Il messaggio che ho ricevuto dagli extraterrestri» nel quale raccontava di essere stato rapito dagli Ufo, clonato e quindi riportato sulla Terra per diffondere il loro verbo, che prevede ed auspica amore libero, eutanasia, edonismo, eugenetica e «geniocrazia» ovvero governo dei più intelligenti.

I raeliani vivono la clonazione come una missione, la ripetizione autentica del miracolo della vita da cui tutto ebbe inizio: attribuiscono a degli ufo denominati «Elohim» (uno dei nomi ebraici usati nella Bibbia per definire Dio) l'arrivo della vita sulla Terra e la resurrezione di Gesù sarebbe, poi, stata niente altro che un loro clone. Ogni attività dei raeliani è caratterizzata dal costante tentativo di ripetere la clonazione originaria.

«Clonaid», fondata nel 1997 nelle isole Bahamas, si è impegnata sin dall'inizio nella realizzazione scientifica dell'agognato scopo e comprende al suo interno altre due organizzazioni: «Clonapet» per la clonazione degli animali domestici più cari al cuore dal padrone e «Immureaclone», il cui compito è di preservare il Dna degli scomparsi affinché possano essere clonati in un prossimo futuro, dando vita a identici esseri viventi. Quanti siano i raeliani al mondo nessuno lo sa con certezza: «Clonaid» parla di 55 mila seguaci in 84 Paesi, con la roccaforte in Canada, forti radici in Francia e circa duemila sacerdoti.

Chi vive in Nordamerica sa che può capitare di ricevere una telefonata di convocazione a casa dalla voce soave di una persona sconosciuta per partecipare ad una cerimonia di iniziazione. La Boisselier, che ricopre nel movimento la carica di vescovo, è il loro unico volto pubblico, capace di lunghe ed ammalianti interviste televisive sul mondo degli extraterrestri prossimo venturo, come anche di scatti d'umore e dichiarazioni a tal punto provocatorie da averla fatta diventare un personaggio non gradito all'opinione pubblica americana. Fu lei nel luglio del 2001 a presentarsi di fronte ad una commissione del Congresso rispondendo in maniera provocatoria alle domande su «Clonaid». Ai senatori che chiedevano numi sull'attività e l'organico rispose con tono volutamente polemico: «Abbiamo un solo biologo, un solo genetista, un solo dottore e cloneremo gli essersi umani».

Le sue attività scientifiche sono state oggetto di indagini da parte degli organi federali, che hanno più volte inviato gli agenti a perquisire laboratori e sedi. I dubbi nascono dal fatto che molte delle affermazioni scientifiche rilasciate in passato non sono state corroborate da prove. La pista seguita dagli inquirenti in alcune occasioni è stata quella della truffa e semplice truffa - ogni adepto versa a «Clonaid» dal 3 al 10 per cento dei guadagni per scopi come quello di costruire a Gerusalemme un'ambasciata per accogliere gli extraterrestri entro il 2035 - ma non è mai stato trovato nulla.

Quando, a inizio 2001, si vide messa alle strette dalle indagini federali la Boisselier promise solennemente che avrebbe praticato la clonazione solo quando la legge degli Stati Uniti lo avrebbe permesso, ma pochi mesi dopo aveva già cambiato idea e quando in agosto il Congresso annunciò la messa al bando dei tentativi per realizzare gli uomini-fotocopia rispose con una raffica di interviste tv nelle quali annunciava che «i tentativi» erano iniziati e sarebbero presto stati coronati dal successo. Dopo gli attacchi dell'11 settembre propose ai parenti delle vittime di farsi clonare.

Della sua vita pre-raeliana la Boisselier parla poco e malvolentieri, preferendo lasciarla avvolta in un alone di mistero dal quale esce solo il nome della figlia ventiduenne, Marina Cocolios, una delle madri surrogate volontarie per la clonazione umana. [m. mo.]

Un alone di mistero pervade la guru
Unica concessione alla curiosità dell'opinione pubblica il nome della figlia ventiduenne
«Si chiama Marina ed è una delle madri surrogate volontarie per le creature fotocopia»

Gli adepti devono donare dal 3 al 10% dei loro redditi alla setta
Uno degli scopi è la costruzione a Gerusalemme di un'ambasciata che accoglierà gli alieni nel 2035

LE TAPPE DELLA CLONAZIONE

1938 Il primo test
Lo scienziato nazista Hans Spermann propone per primo di estrarre il nucleo da una cellula uovo e di rimpiazzarlo con il nucleo di un'altra

1952 Fallimento con le rane
Primi esperimenti, senza successo, di clonazione delle rane: le loro cellule uovo sono molto più grandi di quelle dei mammiferi e quindi più facili da manipolare

1973 Nasce un girino
John Gurdon dell'università di Cambridge rimpiazza il nucleo di una cellula uovo di una rana con quello di un'altra. L'embrione non riesce a superare lo stadio di girino

1996 Pecore fotocopia
Gli scienziati scozzesi Wilmut e Campbell applicano la tecnica dell'ibernazione dell'embrione. Risultato: Megan e Morag, le prime pecore clonate

1997 E' l'anno di Dolly
E' ancora dal laboratorio del professor Wilmut l'ultima scoperta: si clona una pecora adulta e si chiamerà Dolly. Negli Usa da due embrioni clonati nascono due scimmie

1998 Alle Hawaii topi-clone
Clonata una vitellina da una cellula embrionale differenziata. A giugno all'Università delle Hawaii viene clonato il primo topo

1999 Tecnologia italiana
In ottobre viene clonato in Italia il toro Galileo. L'esperimento è stato portato avanti nonostante il divieto dell'allora ministro alla Sanità, Rosi Bindi

2001 Maialini in serie
Negli Usa proseguono le clonazioni di animali: è la volta di nove maialini riprodotti con una tecnica anti rigetto in fase di sperimentazione

2002 Copycat in Texas
Si comincia a pensare alle copie di animali domestici. Così viene clonato un gatto alla «A&M» University, nell'ambito del programma «Copycat»

LA STUDIOSA DELLA COMMISSIONE BIOETICA

«Una reazione alla censura»

Cinzia Caporale: «Si tratta di una risposta errata al muro dei no a priori. La clonazione terapeutica è la promessa per battere malattie degenerative»

«Serve un maggior confronto sulla clonazione»

reazioni/1

Gianpaolo Mario

LA bambina clonata? Si tratta di un esperimento irresponsabile, ma si assiste anche a una reazione sbagliata nei confronti di una censura asfissiante». Lo sostiene Cinzia Caporale, docente di bioetica all'Università di Siena e componente del comitato nazionale di bioetica.

Come si manifesta questa censura?

«Esercita un potere forte, pervasivo, aggressivo e violento. Incombe prima del giudizio e dell'analisi, è un atteggiamento spocchioso nei confronti del pluralismo scientifico. In questo senso, si può interpretare l'annuncio della clonazione di Eva come una risposta sbagliata a un eccesso di proibizionismo».

Può spiegarsi meglio?

«Quando si pronunciano le parole "biotecnologia" e "terapie geniche", per esempio, ecco che scatta il "no" immediato e si grida al crimine contro l'umanità. Così, dall'insalata transgenica alla procreazione medicalmente assistita, fino agli Ogm, la reazione è sempre negativa, e a priori. Si assiste a un tentativo di usare le istituzioni per creare una specie di etica di Stato. A fronte di questa situazione, non mi stupisce, anche se lo condanno, l'annuncio dei raeliani».

In pratica, come si deve affrontare il problema?

«La bioetica dovrebbe allargare le libertà, dare garanzie e trovare soluzioni, invece di scontrarsi solo contro un muro di proibizioni».

Parlando di clonazione, quali sono gli aspetti potenzialmente positivi?

«Si deve distinguere tra clonazione riproduttiva e clonazione terapeutica. Quest'ultima consiste nel trasferimento di un nucleo allo scopo di produrre un embrione in vitro per ricavare cellule staminali in grado di formare i tessuti presenti nell'individuo adulto. Così, attraverso un trapianto si potranno curare molte malattie degenerative».

Qual è invece l'obiettivo della clonazione riproduttiva?

«Mira a far nascere un individuo, che non deriva dalla fusione di due gameti (uovo e spermatozoo), ma dal trasferimento del nucleo di una cellula adulta in un ovocita. Questo nuovo individuo avrà lo stesso patrimonio genetico di chi ha donato il nucleo. Il fine è ottenere un gemello sfalsato nel tempo».

A che punto è la ricerca nel campo della clonazione terapeutica?

«A un livello ancora sperimentale e iniziale. Con questa tecnica si punta a produrre tessuti e a ripararli o, in una fase successiva, a creare organi di ricambio. In pratica, l'obiettivo è riprodurre materiale utile a curare molte malattie, dall'Alzheimer al Parkinson».

Teme che la confusione nell'opinione pubblica tra le due tecniche possa avere gravi conseguenze?

«Sì. Adesso è forte il rischio che l'esperimento annunciato dai raeliani nuoccia a chi si batte per la libertà della ricerca scientifica. Il no al test finirà per avere gravi conseguenze anche sulle altre tecniche correlate, sebbene non identiche. Non a caso un'associazione per i diritti degli utenti e dei consumatori come l'Aduc è convinta che si stia facendo troppa confusione».

E' quindi necessario un maggior confronto tra mondo scientifico e società civile?

«Credo di sì. L'unico modo per vincere la battaglia contro gli irresponsabili, da una parte, e i proibizionisti, dall'altra, è un'assunzione di responsabilità dei cittadini. Bisogna essere consapevoli per delegare meno e per subire di meno. E' una questione di alfabetizzazione».

Dunque, la nascita di Eva è destinata a essere un fallimento totale?

«Con le conoscenze attuali e le tecniche oggi a disposizione c'è un serio rischio sanitario per la bambina. Non sappiamo che cosa la aspetta. E' una scelta priva di senso».

E' una secca condanna?

«Una condanna dell'irresponsabilità scientifica dell'esperimento, indipendentemente dall'etica. Ma attenzione, questo test - lo voglio ripetere - è lo specchio di una bioetica censurata, di un atteggiamento di proibizionismo sistematico che caratterizza istituzioni ed esperti, non solo italiani. Questo fronte di no è molto organizzato ed è una cappa che si avverte immediatamente, anche prima di analisi approfondite. E' una costante per ogni piccolo progresso ed esperimento nel settore della genetica».

«Quando si parla di genetica spesso arriva l'accusa: è un crimine contro l'umanità, e intanto si cerca di creare un'etica di Stato»

IL DIRETTORE DI BIOETICA ALLA CATTOLICA

«La legge deve punirli»

Monsignor Sgreccia: è l'ora di imporre una serie di proibizioni perché si tronchi questa voglia di fare una bomba atomica biologica»

Monsignor Elio Sgreccia

reazioni/2

Marco Tosatti

MONSIGNOR Elio Sgreccia, direttore del dipartimento di Bioetica dell'università Cattolica, è preoccupato: troppi annunci di clonazioni umane «compiute» corrono il rischio di provocare assuefazione nell'opinione pubblica. Il suo suggerimento è chiaro: conseguenze penali per chi cerca di fare «l'atomica in biologia».

Che cosa pensa di questo annuncio?

«Non so quanto ci sia di veritiero, questi annunci devono essere pubblicati da riviste od organi scientifici. In questi tempi registro una specie di delirio, diciamo di corsa all'annuncio strepitoso, di chi è primo ad arrivare, di chi è più bravo nella manipolazione che risulta la più choccante. Questo è sempre pericoloso, anche quando non fosse vero. Perchè addomestica il pubblico ad aspettarsi di tutto e presenta una scienza che va a coprire la fantascienza piuttosto che a curare le malattie».

Al momento però non c'è nulla di concreto...

«Sono preoccupato in ogni caso, mi sembra comunque un atteggiamento che deve essere represso. E a questo punto, dal momento che c'è una presa di posizione universale almeno per quanto riguarda la clonazione riproduttiva (la Chiesa e parte dell'opinione pubblica sono contrarie anche a quella terapeutica che risulta sempre più inutile e comunque immorale) è ora di passare alle proibizioni di fatto. E ora anche di dare delle proibizioni penali perchè si tronchi questa voglia di fare la bomba atomica in biologia. Abbiamo ben altro a cui pensare per il bene dell'umanità e di tante persone affette da malattie non ancora domate».

«In Italia c'è già una presa di posizione energica. Bisogna evitare che ci sia qualche zona del mondo aperta a fantasie pericolose, come gli Usa»

Ci sono già Paesi che intendono proibire legalmente, con conseguenze penali, questo genere di avventure...

«Nella nostra legge sulla procreazione artificiale, che giace al Senato, esistono la proibizione e la pena. La Germania e alcuni Paesi che hanno fatto una legge sulla procreazione artificiale escludono sempre la clonazione. Penso che bisogna rendere esecutiva questa linea e se è necessario anche a livello ministeriale. In Italia c'è già una proibizione del ministro Bindi che riguarda anche la procreazione animale, quindi c'è una presa di posizione abbastanza energica. Bisogna però evitare che ci sia qualche zona nel mondo aperta a fantasie pericolose».

Allude agli Stati Uniti?

«Il presidente Bush è contrario alla clonazione non solo riproduttiva, ma anche terapeutica. Però si sa qual'è la situazione negli Stati Uniti: quello che il governo proibisce, le ditte private, nella cosiddetta libertà di ricerca, molte volte lo fanno. C'è una distonia tra potere centrale e il privato».

Una zona d'ombra...

«C'è una zona d'ombre in cui si può impunemente tentare, quando non ci sia una legge esplicita».

Parlava della clonazione terapeutica...

«È pensata per ottenere cellule per presunte terapie che oggi possono essere ottenute in altri modi. Per esempio con le cellule staminali adulte che si rivelano capaci di terapia, anzi più duttili e migliori. Anche gli ultimi articoli delle riviste scientifiche confermano questa strada. In Italia questa è la strada seguita dal ministero».

In realtà, se sia possibile una clonazione, lo sappiamo?

«Dopo Dolly tutto si immagina possibile. Ma in quel caso ci sono voluti centinaia di esperimenti prima di arrivare a uno riuscito. Un mattatoio di embrioni, prima di avere un successo. E non sappiamo con quale tecnica, con quale tipologia. Al di là di questo mi sembra grave che si giochi allo scoop, a choccare la gente, a vulnerare la stessa serietà della scienza. È un addomesticare le coscienze, gridando: la scienza andrà avanti, qualunque cosa voi diciate. Bisogna farla finita perchè potrebbe succedere la stessa cosa con l'atomica della Corea, se si segue la strada di fare la cosa più choccante o più minacciosa».

Naturalmente da un punto di vista etico la clonazione è condannabile...

«Non c'è neanche bisogno di discuterne, sia da un punto di vista religioso che di ragione umana, di etica naturale. Non so questa setta a quale ispirazione si rifaccia, ma le sette sono sempre pericolose».

Be-Total ti risolleva

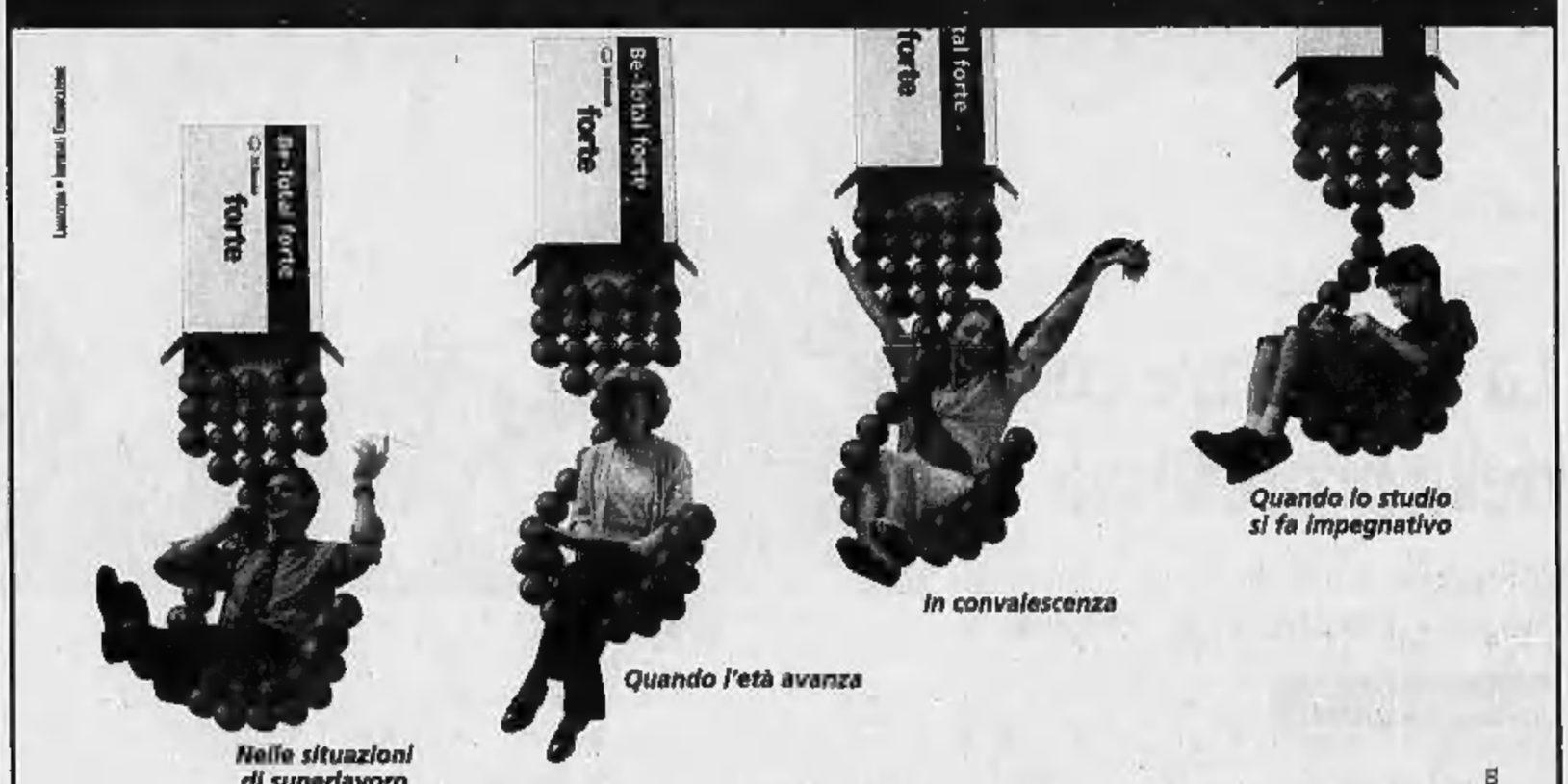

ogni volta che vai in riserva di Vitamine B

Quando può esserci carenza di Vitamine B?
Non solo quando si assumono antibiotici. Ma anche:
- Nelle situazioni di superlavoro
- Quando gli anni si fanno sentire
- Negli stati di convalescenza
- Nei periodi di studio e di esami
- Nella crescita e nella pubertà
- In gravidanza
- In caso di dieta non equilibrata

Perché Be-Total?
Be-Total è un complesso ricco di Vitamine appartenenti al Gruppo B. In caso di carenza, Be-Total ci risolleva perché ristabilisce la giusta scorta di queste preziose Vitamine, che non sempre il nostro organismo è in grado di produrre o di assumere con l'alimentazione di tutti i giorni.

Quali è la funzione delle Vitamine B presenti in Be-Total?
Svolgono un ruolo essenziale nel trasformare ciò di cui noi ci nutriamo in energia viva per l'organismo. È quindi evidente che un adeguato apporto di queste Vitamine è il presupposto di una buona efficienza psicofisica.

Be-Total è disponibile in Farmacia in compresse per adulti e sciroppo per uso pediatrico.

CARLO ERBA OTC
Gruppo Pharmacia

È un medicinale di automedicazione. Leggere attentamente il foglio illustrativo. Not. ai Min. San. n 947101

Be-Total. Su con le Vitamine B. *Non solo in caso di antibiotici.*

DIETRO LA SCIENZA UNA SETTA MONDIALE

Vorilhon, «Guida delle guide»

«Dico sì all'eugenetica e agli organismi modificati Creeremo in laboratorio esseri artificiali al 100%»

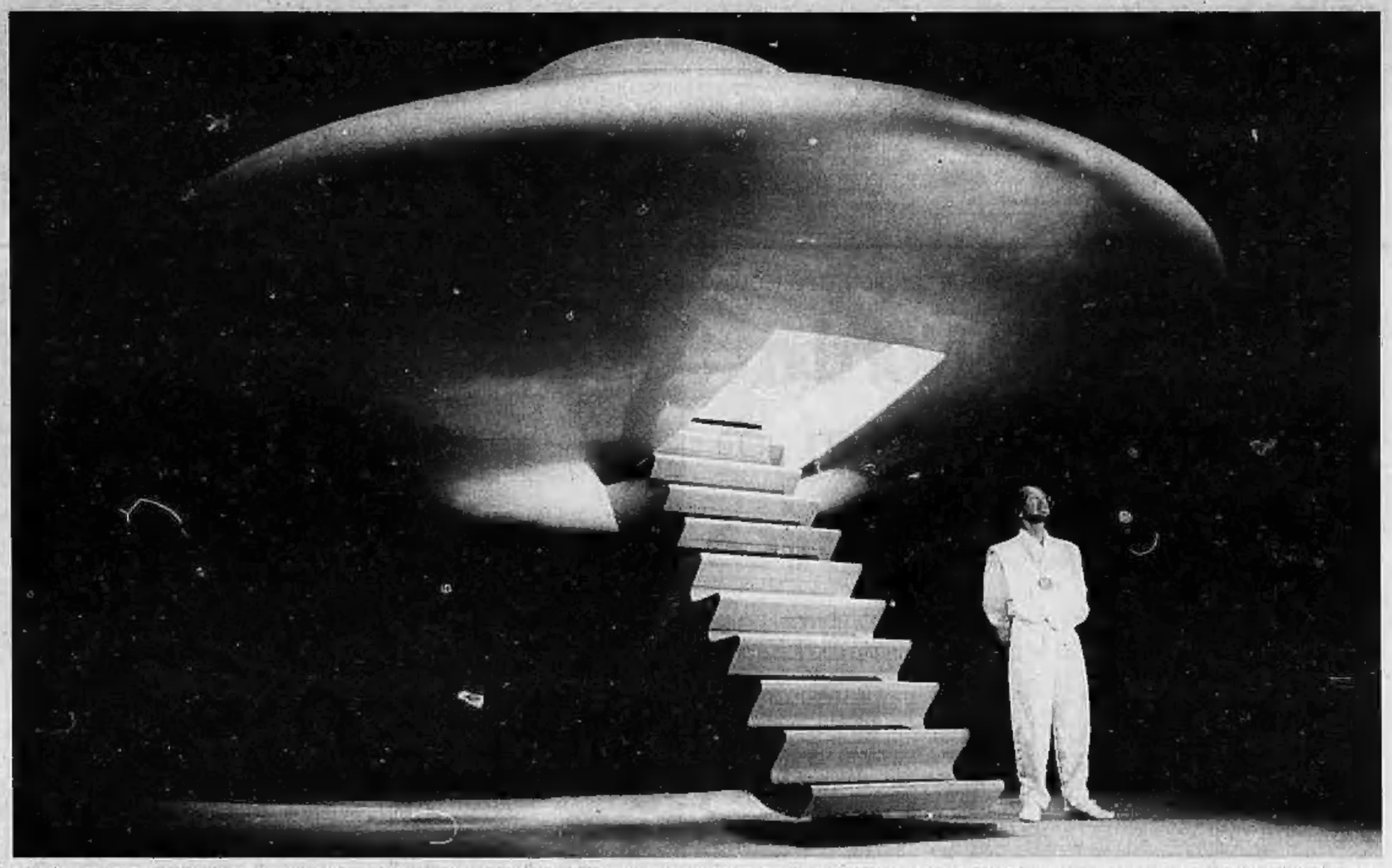

Claude Vorilhon, detto Raël, ex cantante e giornalista sportivo, fondatore del movimento. Racconta di aver incontrato sulle colline vicino a Clermont-Ferrand un extraterrestre che gli ha rivelato che gli uomini furono creati in laboratorio e portati sulla Terra 25 mila anni fa

RAEL Fede e Dna per la strada all'immortalità

personaggio

Jean-Michel Dumay

I nuovi fedeli si fanno avanti nella luce rossa soffusa. La guida-vescovo, jeans e camicia, li accoglie, s'inumidisce le mani, passa la sinistra dietro le loro nuche e impone la destra sulla fronte. Respiro profondo, occhi chiusi. E' la «trasmissione della mappa cellulare», comunicazione simbolica del codice genetico ai progenitori extraterrestri, il battesimo dei raeliani. Nel salone di un albergo (periferia di Montréal) un centinaio di persone - ogni età e ceto - si radunano per la festa annuale del movimento, che dal '74 in Quebec è stato promosso, almeno da un punto fiscale, al rango di chiesa. Sorrisi, abbracci, carezze. Qui si intreccia la fraternità raeliana. Alle 15 comincia il rituale. Ognuno s'immerge in una breve meditazione. Inspirazione, espirazione, mani al cielo. Obiettivo è l'armonia, la percezione dell'infinito, ai confini «dei miliardi di stelle attorno a noi», «dei miliardi di cellule che ci compongono».

Ventinove anni fa, il 13 dicembre 1973, un francese, Claude Vorilhon, detto Raël, ex cantante e giornalista sportivo, fondatore del movimento, disse di aver incontrato sulle colline vicino a Clermont-Ferrand un extraterrestre che gli aveva rivelato il segreto dell'umanità: gli uomini furono creati in laboratorio e portati sulla Terra 25 mila anni fa. La Bibbia, secondo Raël, racconta questa storia ma per una traduzione sbagliata la parola «Elohim» - quelli che sono arrivati dal cielo, secondo lui - è diventata «Dio». Raël è stato incaricato di una doppia missione: diffondere i messaggi degli «Elohim» e raccogliere fondi per costruire un'ambasciata che li accolga, da qui fino al 2035, se possibile vicino a Gerusalemme.

Il raëlismo fa della scienza una religione, ha per base l'amore, la ricerca del piacere, la più totale libertà, sessuale e di pensiero, ed è individualista e atea. Raël si proclama «ultimo dei profeti» nella discendenza di Gesù - che definisce suo fratellastro, parimenti figlio di una donna e di un extraterrestre - e amico degli altri, che dichiara di aver incontrato nel 1975 durante un viaggio sul pianeta dei creatori. Durante questo secondo contatto - afferma - lui stesso è stato ricreato in laboratorio: un processo di clonazione accelerata. Nel raëlismo la clonazione è fondamentale, è la chiave della vita eterna. Non sorprende quindi che il movimento sia presente, se non altro da un punto di vista mediatico, nella corsa alla riproduzione assessuata. Raël in persona, nel marzo 2001, ha difeso la clonazione umana davanti a una commissione del Congresso Usa. «Siamo dei computer biologici autoprogrammabili», spiega il capo spirituale, che ha 56 anni. Il papa dei raeliani è vestito di bianco, in foggia intergalattica, con una medaglia sul torace. La barba è rasata, la fronte stempiata, i capelli raccolti in uno chignon che si drizza come un'antenna sul capo.

Il movimento vanta 55 mila iscritti in 84 nazioni, principalmente in Giappone, Francia e Canada. Ha una base di semplici «credenti», ma anche una struttura gerarchica secolarizzata (2 mila, pare) di preti e vescovi-guida. Tutti si radunano in occasione delle feste o degli incontri «di risveglio» dedicati alla «meditazione sensuale». I raeliani sono stati definiti una setta dalla commissione parlamentare istituita ad hoc nel 1996. Oltreatlantico si preferisce una definizione neutra: «Nuovo movimento religioso». Li chiama la sociologa Susan Palmer di Montréal, che ha dedicato loro 14 anni di studi. Da parte sua, la «Guida delle guide» spiega: «La clonazione non è che uno stadio, così come la fecondazione in vitro. Al momento giusto sbaraglierà tutte le religioni e le etiche, ma lo stadio successivo sarà la clonazione per crescita accelerata». E cioè: la capacità di riprodurre un corpo adulto e di trasferirci «la nostra personalità, la nostra memoria, le informazioni che si accumulano nel cervello sotto forma di influsso elettrochimico». Raël pensa che questa sia la vita eterna: «Ma non è ancora l'ultima meta, che consisterà nella creazione di un essere vivente completamente artificiale, realizzato al 100% in laboratorio. Non ci vorrà molto». Capo carismatico molto creativo, Raël rivendica la provocazione come metodo. In Canada si ricordano alcuni suoi «colpi di teatro» come la distribuzione nel 1992 di preservativi davanti alle scuole medie, una conferenza sulla masturbazione nel 1993 e l'invito rivolto ai giovani cattolici a bruciare la croce. La diocesi di Hearst osserva perplessa.

Il capo dei raeliani esprime concetti forti. Vuole la maggiore età a 15 anni, l'eutanasia, l'eugenetica, plaude agli Ogm e al moltiplicarsi delle minoranze religiose. «L'uomo è un animale religioso - dice - e ha bisogno di credere e di sperare, anche se le sue convinzioni dovessero dimostrarsi false o completamente irrazionali». Tra le sue creazioni, il programma Clonaid è il più clamoroso. Nel 1997, quando nacque Dolly, la prima pecora clonata, Raël affidò a una scienziata francese, Brigitte Boisselier, il compito di intraprendere un esperimento di clonazione umana. Bluff? Operazione di marketing? Realtà? Clonaid è sempre rimasto un mistero, sia per quanto riguarda la collocazione dei suoi laboratori sia per le risorse umane e finanziarie. Una clonazione dovrà costare 200 mila dollari, ma i primi non dovranno pagare nulla. Un avvocato americano di Charleston, Virginia, padre di un bambino di 10 mesi morto durante un intervento chirurgico che lui sperava di poter «riavere» identico all'originale, si era proposto come finanziatore, ma si è ritirato l'anno scorso. A quel punto la Food&Drugs Administration è intervenuta per intimare alla Boisselier di rinunciare a condurre le sue ricerche negli Usa.

E' proprio Brigitte Boisselier, 46 anni, a essere al fianco di Raël durante la cerimonia. La donna, che nel movimento ricopre il ruolo di vescovo-guida, è specializzata in biologia molecolare, con un doppio dottorato, francese e americano in chimica analitica e un diploma in management. Indossa il collier di piume dell'«Ordine degli Angeli» di Raël, un sottogruppo dove le donne fanno voto di «mettere consapevolmente al servizio dei loro creatori e dei loro profeti la propria bellezza esteriore e interiore». Racconta la sua passione per la fantascienza, dice che il suo modello è il dottor Schweitzer e di rifiutare la teoria dell'evoluzione. «Ho sempre pensato all'esistenza di una infinità di vita più complesse su altri pianeti». Raeliana dal 1993, è stata licenziata dalla società dove lavorava da 12 anni, quando si è saputo che aveva accettato di condurre ricerche sulla clonazione umana. «Un bell'esempio di tolleranza», commenta. Così è emigrata «verso una maggiore apertura di spirito». Sua figlia Marina, 22 anni, si dice pronta, come un'altra cinquantina di raeliani, a diventare «madre per procura» del prossimo esperimento d'inseminazione. Raël se ne sente responsabile? «Assolutamente no. La nostra filosofia è basata sulla responsabilità individuale». «L'obiettivo - prosegue la "Guida delle guide" - è diventare indipendenti dagli Elohim, capaci di procurarci da soli la vita eterna. E' in corso un processo di "elohimizzazione": si continuerà a visitare altri pianeti, si comincia a clonare e presto si potrà creare la vita su altri pianeti. Noi saremo Dio per le nostre creature: un processo infinito».

In Francia, alla Commissione interministeriale di vigilanza e lotta contro le derive settarie i raeliani sono classificati come «setta pericolosa» e alcuni membri sono stati condannati per aggressione sessuale e corruzione di minori. Di certo un raeliano è invitato a destinare dal 3 al 10% del proprio reddito direttamente a Raël. Può anche lasciare in eredità i suoi soldi, esclusa la cassa di famiglia, al movimento.

Copyright «Le Monde»

I RADICALI

«Impedire la ricerca è il vero crimine»

«Eva non è un crimine, impedire la ricerca scientifica è il vero crimine contro l'umanità» lo afferma Silvio Viale, presidente dell'Associazione radicale Adelaide Aglietta, rispondendo in una nota al commento del Ministro della Salute Girolamo Sirchia sull'annuncio choc della nascita della bimba clonata. Viale chiede al Ministro di spiegare cosa ci sia di criminale nella nascita di una bimba, spiegando che, nonostante la loro associazione sia favorevole all'aborto, la difesa della vita non può fermarsi davanti all'oggetto di un crimine contro l'umanità, «perché si tratta di un aborto alla rovescia». «È almeno la terza volta che il Ministro parla di crimine contro l'umanità», denuncia l'esponente dei radicali, ricordando gli interventi di Sirchia sulle questioni dell'eutanasia e dell'uso degli embrioni nella clonazione terapeutica. Colpisce soprattutto, rivela Viale, che Sirchia insista ad usare la categoria dei crimini contro l'umanità per legittimare la propria posizione ideologica, senza alcuna argomentazione razionale e scientifica. «Noi chiediamo che sia messa fine ai divieti - conclude Viale - della ricerca scientifica, prima che un giorno qualcheduno debba rendere conto dei mali che ha contribuito a provocare; l'unica strada è quella di legittimare la ricerca».

DUE SCUOLE DI PENSIERO CONTRAPPOSTE

Da un litigio la grande corsa per l'uomo hi-tech

«Il genio è ormai uscito dalla bottiglia» e la Boisselier batte Antinori

retroscena

Paolo Mastrolilli

NEW YORK

ERA una calda mattina d'estate, il 7 agosto dell'anno scorso, quando la National Academy of Sciences di Washington aprì le sue porte per ospitare una litigata inusuale, nel pacato mondo della scienza.

Da una parte del tavolo stavano seduti Brigitte Boisselier, francese, professoressa di chimica e «vescovessa» della setta raeliana; il dottor Severino Antinori, specialista della fertilità diventato famoso in tutto il mondo dopo aver consentito ad una donna di 62 anni di partorire; e il professore Panayiotis Zavos, americano di origini greche, ex docente presso la University of Kentucky. Dall'altra c'erano Ian Wilmut, il «padre» scozzese della pecora Dolly clonata nel 1997; Rudolf Jaenisch, specializzato nella clonazione dei topi al Massachusetts Institute of Technology di Boston; e il dottor Alan Colman, direttore di una compagnia privata che clona maiali transgenici. Non si arrivò alle mani, perché non stava bene, ma quella data forse passerà alla storia come l'inizio della grande corsa alla clonazione umana.

Antinori e Zavos, che da allora hanno separato le loro strade, dissero che la riproduzione dei figli geneticamente identici ai genitori era a portata di mano, e loro l'avrebbero realizzata nel nome della scienza e delle coppie sterili rimaste senza alternative. Invece la seguace degli alieni Boisselier si spinse oltre, dicendo che la clonazione è un diritto fondamentale a riprodurti in qualunque maniera tu voglia. Se decidi di mescolare alcuni geni con altri, è solo una tua scelta».

Wilmut, Jaenisch e Colman alzarono il loro muro di controindicazioni scientifiche, dicendo che la clonazione umana è irresponsabile, se non altro perché ancora non esistono le tecniche per evitare di generare mostri, come avviene troppo spesso negli esperimenti con gli animali. Ma Zavos rispose che «il genio ormai è fuori dalla bottiglia, e verrà controllato». Diciassette mesi dopo, se la «vescovessa» raeliana non ha imbrogliato, la corsa è finita e lei l'ha vinta.

Test in laboratorio

Il laboratorio della società «Clonaid» si trova in un'ala di una scuola della Virginia. Al piano di sotto gli anziani giocano al bingo ma un politico locale è stato convinto a pagare 500 mila dollari per duplicare il figlio morto

Pochi giorni dopo il clamoroso annuncio alla National Academy of Sciences, il giornalista di New York Joe Lauria aveva scritto che il misterioso laboratorio della Boisselier si trovava nell'ala di una scuola della West Virginia, affittata per 350 dollari al mese. Al piano di sotto gli anziani del paese giocavano al Bingo; sopra, lei aveva convinto il politico locale Mark Hunt e sua moglie Tracy a pagare 500.000 dollari per clonare il loro figlioletto Andrew, morto nel settembre del 1999 a 10 mesi d'età, dopo un'operazione al cuore. La chimica francese non ha mai confermato queste rivelazioni, ma in qualche maniera ha continuato la sua gara.

Antinori, invece, si è separato da Zavos, lavorando col suo gruppo in un paese non identificato, e nel novembre scorso ha annunciato che il suo primo bambino clonato nascerà a gennaio. Saputo dello show della Boisselier, ha commentato così: «La notizia mi fa ridere, e nello stesso tempo mi sconcerta, perché crea confusione tra chi fa ricerca scientifica seria e chi no. Noi continuiamo il nostro lavoro, senza fare annunci. Io non prendo parte a questa gara».

I clonatori, insomma, non si amano, e pure Zavos ha sfottuto la «vescovessa» raeliana, ripetendo invece che la sua organizzazione basata nel Kentucky genererà i primi bambini entro il 2003, in un paese sconosciuto che non sarà l'America, perché Bush e il Congresso vogliono vietare la pratica.

A modo loro, nel frattempo, anche altre istituzioni si sono iscritte alla corsa. L'anno passato l'Advanced Cell Technology di Worcester, nel Massachusetts, ha annunciato di aver clonato un embrione umano di sei cellule, per raccogliere altre cellule staminali a scopo di ricerca terapeutica, mentre l'università di Stanford ha avviato un progetto simile di cura e lo stesso Wilmut lo sta meditando. Intanto però, se la notizia della Boisselier verrà confermata da analisi attendibili, sul traguardo della clonazione umana è arrivata prima la «vescovessa» protetta dagli alieni. Chissà se questo non finirà per dare ragione agli scettici, che il 7 agosto del 2001 cercarono inutilmente di tenere il genio fuori dalle sale dell'Accademia delle Scienze.

LETTERA A BERLUSCONI DI CINQUANTA DEPUTATI DEL POLO CONTRARI ALL'INTERVENTO

La portaerei americana «Harry Truman» si prepara a intervenire nel Golfo

Assemblea dell'Ulivo forse già in gennaio per un «no» comune alla guerra in Iraq

■ I partiti dell'Ulivo si dichiarano più che mai compatti contro un attacco militare in Iraq e appoggiano l'idea di tenere, forse già a metà gennaio, un'assemblea dei parlamentari ulivisti per ufficializzare il loro no a una guerra. «Il modo peggiore per affrontare il futuro è scatenare un conflitto contro l'Iraq», dice Francesco Rutelli, leader della Margherita. «Non sono chiari gli obiettivi: si va per il petrolio o per togliere le armi di distruzione di massa che Saddam potrebbe avere nei suoi arsenali?». Sulla stessa lunghezza d'onda Gavino Angius, capogruppo ds al senato, il quale si dichiara ottimista sulle prospettive che tutto il centrosinistra assuma una posizione unitaria. «Oggi - dice - non ci sono le ragioni per fare una guerra e l'Italia, in ogni caso, deve lavorare per evitarla. Non si può essere subalterni a un'idea di guerra che convince solo l'amministrazione Bush». Nel centro sinistra, dove pure gli amici dell'America non sono pochi, ha fatto un certo effetto la dichiarazione del segretario generale della Nato, Lord Robertson, secondo il quale l'Alleanza atlantica ha «il dovere morale» di appoggiare un intervento americano. Così, quando ieri mattina Marco Rizzo, capogruppo alla Camera dei comunisti italiani (Pdci), ha chiesto la convocazione di un'assemblea dei parlamentari del centro sinistra, la reazione degli alleati è stata largamente positiva. In questa battaglia pacifista gli ulivisti non sono soli. Anche da un gruppo di politici della Casa delle Libertà arriva un no alla logica dell'intervento preventivo: cinquanta deputati - tra cui Raffaele Costa, Roberto Rosso, Alberto Michelini, Marco Zacchera e Bruno Tabacci - hanno scritto una lettera al presidente del Consiglio Silvio Berlusconi per manifestargli la loro contrarietà alla guerra e chiedergli di far risentire la sua voce a favore della pace in tutte le sedi internazionali. Ciò non significa, scrivono, far mancare sostegno a chi si batte perché «l'Iraq, oggi affidato a un regime dittatoriale e barbaro, si avvii verso la democrazia», però la guerra, «pur a volte necessaria», secondo loro non è «il modo più idoneo per affermare i diritti dell'umanità e più specificamente del popolo iracheno».

E PYONGYANG ACCUSA GLI USA: LANCIATI IN UN CONFRONTO PERICOLOSO

La Corea del Nord caccia gli ispettori dell'Agenzia atomica

L'Aiea conferma di aver ricevuto la richiesta di sgombrare i propri uomini. Washington avverte «formalmente»: stop alle infrazioni

Paolo Mastrolilli
NEW YORK

Dopo aver rotto i sigilli dell'Onu al reattore di Yongbyon, e disattivato le telecamere che ne controllavano l'attività all'interno, la Corea del Nord ha compiuto ieri l'ultimo passo formale che serviva ad avviare la nuova corsa al riarmo nucleare: cacciare gli ispettori dell'Onu. Con una lettera inviata all'Agenzia internazionale per l'energia atomica di Vienna, Pyongyang ha avvertito che «avendo tolto il blocco alle strutture nucleari, la missione degli invisti dell'Aiea, rimasti a Yongbyon dal 1994 secondo l'Agreed Framework tra Corea del Nord e Usa, è naturalmente giunta alla conclusione. In una situazione che non giustifica più la presenza degli ispettori nel nostro Paese, il governo ha deciso di mandarli via».

Vuol dire che da questo momento, come annunciato il 12 dicembre scorso, il regime di Kim Jong Il può riprendere la costruzione di bombe atomiche. Infatti Pyongyang, pur sostenendo che il suo obiettivo è solo generare energia elettrica per il consumo civile, ha deciso anche di riaprire un laboratorio di ricerca che serve a produrre plutonio a scopi militari. Esperti britannici citati dal Times di Londra, come John Large, sostengono che a questo punto il Paese comunista dovrebbe essere in grado di realizzare nuovi ordigni nucleari nel giro di un mese, da aggiungere al paio che secondo il Pentagono già possiede da tempo.

La notizia ha rovinato le vacanze in Texas del presidente Bush, che ha subito risposto tramite il portavoce Scott McClellan, sollecitando Pyongyang a fermarsi: «Queste azioni non sono finalizzate a produrre energia elettrica, ma piuttosto a rilanciare la capacità della Corea del Nord di costruire armi atomiche». Tutti gli analisti sembrano d'accordo sul fatto che le mosse di Kim Jong Il non hanno lo scopo di provocare una guerra nucleare, ma piuttosto di spingere Washington a negoziare un trattato di non aggressione e assistenza economica. Infatti la Casa Bianca, dove ieri si è tenuta una riunione d'emergenza per discutere la crisi, resta intenzionata a seguire la via diplomatica per risolvere il problema. Nei giorni scorsi, però, il capo del Pentagono Rumsfeld ha già intimato a Pyongyang di non approfittare delle tensioni con l'Iraq, perché gli Stati Uniti sono pronti a combattere due guerre su due fronti diversi, e il portavoce di Bush ieri ha avvertito: «Noi non risponderemo alle minacce o agli impegni violati».

La risposte nordcoreana è arrivata dall'agenzia di Stato Kcna: «Gli Stati Uniti si stanno lanciando a capofitto in un confronto estremamente pericoloso con la Corea del Nord, dicendo che non vogliono avere un dialogo con noi e senza escludere una guerra contro di noi», ha scritto l'agenzia. Sostenendo ancora che gli Usa vogliono il «disarmo del nostro Paese per poi lanciare un attacco e rovesciare il sistema politico nordcoreano».

Mohamed El Baradei, il direttore dell'Aiea che avrebbe già abbastanza da fare con l'Iraq, ha cercato di reagire con calma: «Questo - ha dichiarato - è un ulteriore passo di allontanamento dalla soluzione della crisi. Insieme alla perdita delle telecamere e dei sigilli, la partenza degli ispettori significherebbe la fine della nostra capacità di monitorare il programma nucleare nordcoreano o valutare la sua natura». Il diplomatico egiziano ha usato apposta il condizionale, perché poi ha fatto spiegare al suo portavoce che «per il momento gli ispettori restano dove sono, e noi contiamo sul fatto che Pyongyang li lasci operare». Se però Kim Jong Il non mostrerà le carte del suo bluff, i tre specialisti presenti ora nel Paese dovranno andarsene, e l'Aiea porterà la crisi nordcoreana davanti al Consiglio di Sicurezza.

Anche il nuovo presidente sudcoreano Roh Moo-hyun ha inviato il collega del Nord a ripensarci, perché queste provocazioni minacciano proprio la politica della riconciliazione, in nome della quale lui è stato eletto il 19 dicembre scorso.

La crisi affonda le radici nel precedente del 1994, quando la penisola arrivò sull'orlo della guerra. Il presidente Clinton aveva già approvato i piani per bombardare il reattore di Yongbyon, quando Jimmy Carter aveva raggiunto un compromesso che prevedeva la fornitura di petrolio a Pyongyang e la costruzione di due centrali ad uso civile, in cambio della rinuncia ai programmi di riarmo atomico. Nei mesi scorsi, però, la Corea del Nord ha rivelato di aver violato le intese, avviando anche un nuovo programma per l'arricchimento dell'uranio, e allora Bush ha bloccato le consegne di petrolio. In risposta Kim ha riattivato il reattore di Yongbyon, che ha bisogno di 8000 barre di plutonio per riprendere a funzionare. Per ora gli scienziati ne hanno riportate dentro 2000: quando completeranno il lavoro, l'incubo atomico nordcoreano tornerà ad essere realtà.

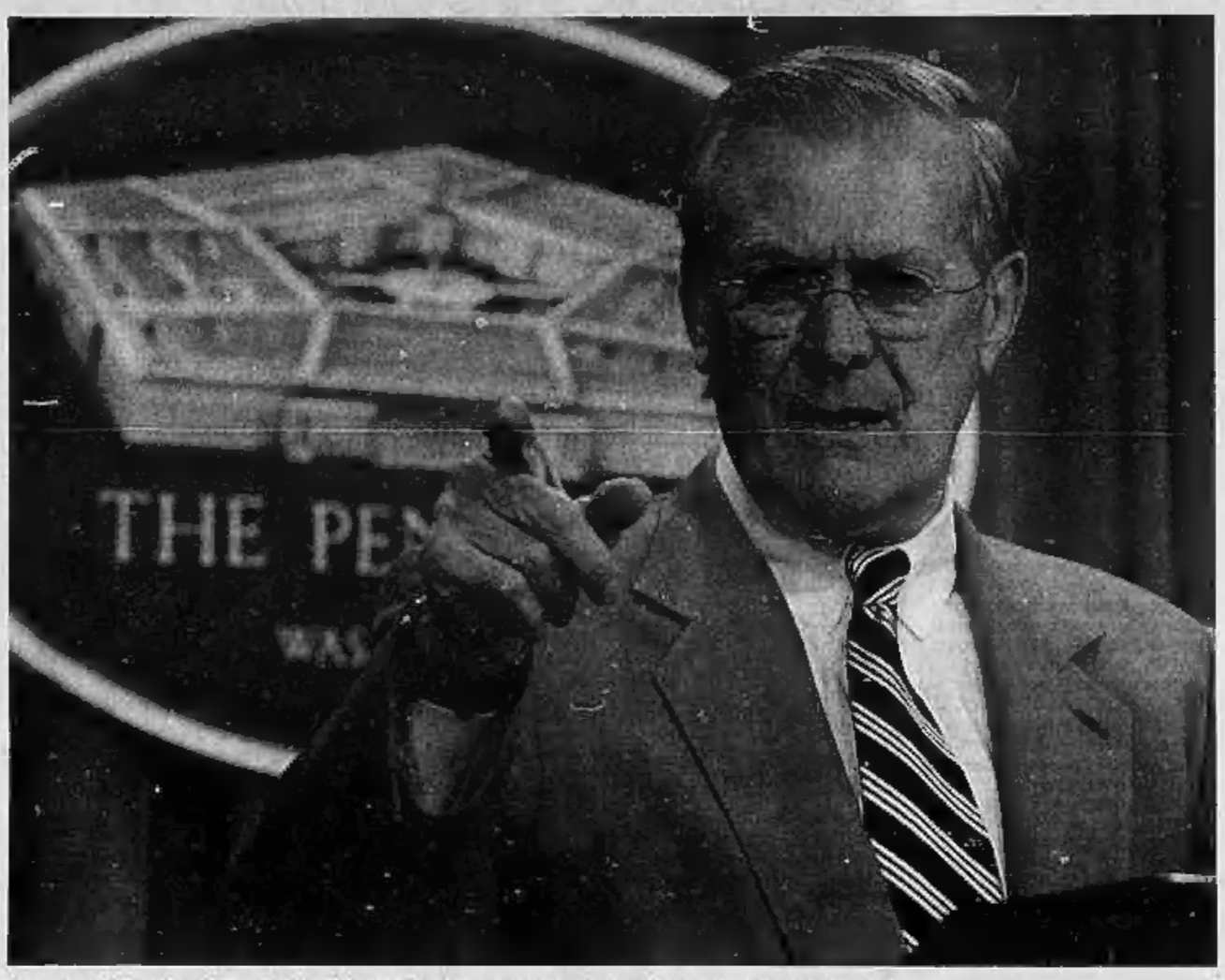

Il Segretario di Stato Donald Rumsfeld ha dichiarato che gli Usa possono combattere due guerre contemporaneamente

VINCENT CANNISTRARO, EX CAPO DELL'ANTITERRORISMO DELLA CIA

«E' soltanto un tentativo di ricatto»

«Non c'è alcun accordo segreto con il regime di Saddam»

intervista
Maurizio Molinari
corrispondente da NEW YORK

Vincent Cannistraro

«LA Corea del Nord sta tentando di ricattare gli Stati Uniti ma dietro non c'è alcun patto segreto con Saddam Hussein. E' questa l'opinione di Vincent Cannistraro, ex capo dell'antiterrorismo della Cia, secondo cui il regime stalinista di Kim Jong Il agisce in base ad una logica strettamente nazionale.

A che cosa mira Pyongyang con questa escalation di provocazioni contro Usa e Onu?

«I nordcoreani stanno tentando di mettere sotto pressione gli Stati Uniti per ottenere tre risultati differenti: innanzitutto la sigla di un trattato di non aggressione con Washington al fine di prolungare la vita del regime, in secondo luogo l'arrivo nei loro porti di regolari ed ingenti forniture di greggio, infine un nuovo piano di assistenza economica per arginare la miseria in cui versa praticamente l'intera popolazione. Lo strumento scelto per spingere gli Stati Uniti in questa direzione è stato prima quello di introdurre combustibile nel reattore nucleare, poi di rimuovere il sistema di monitoraggio delle Nazioni Unite e quindi di chiedere agli ispettori dell'Agenzia internazionale per l'energia atomica di andare via. Gli Stati Uniti considerano questo modo di agire un ricatto».

Il regime di Kim Jong Il minaccia dunque un conflitto nucleare solo al fine di ottenere aiuti per far fronte alla crisi economica?

«Il punto è che la Corea del Nord è una nazione economicamente allo stremo, colpita da carestie e povertà, priva delle risorse e politiche necessarie per risollevarsi. Per rispondere alla propria crisi Pyongyang ricatta gli Stati Uniti ricorrendo alle intimidazioni nucleari ma in realtà vogliono solo negoziare ed ottenere più aiuti».

L'amministrazione Clinton aveva scelto nel 1994 di negoziare, Bush oggi dice di voler respingere i ricatti. Quale la ricetta migliore?

«Si tratta di un problema complesso. La decisione dell'amministrazione Clinton nasceva dalla constatazione della realtà: la Corea del Nord possiede armi di distruzione di massa ed ha la tecnologia missilistica per lanciarle a distanza. Può inoltre esportare questi missili e queste armi, diventando il Paese-chiave della proliferazione nucleare in diverse aree del mondo. Trattandosi però di un Paese ridotto in miseria ha bisogno di aiuti e quindi Clinton tentò di neutralizzarlo in questa maniera».

Ritiene che dietro le sfide nordcoreane a Washington possa esserci un patto segreto fra Pyongyang e Baghdad, due delle capitali di quello che il presidente Bush definì l'«Asse del Male»?

«No, i nordcoreani stanno semplicemente tentando di approfittarsi della situazione nel Golfo Persico. Gli iracheni non hanno molto da offrire alla Corea del Nord se non del greggio ma non in quantità per loro significativa. Non vedo l'ipotesi di un accordo dietro le quinte fra Kim Jong Il e Saddam Hussein. Piuttosto la realtà è che i nordcoreani vedono gli Stati Uniti impegnati a preparare quella che a loro appare una guerra in piena regola e quindi ritengono che Washington sia politicamente vulnerabile in quanto non in grado di avere a che fare con una crisi in Asia mentre va alla guerra nel Golfo».

Per questo Rumsfeld ha dichiarato che gli Usa possono combattere contemporaneamente su due fronti?

«Donald Rumsfeld fa il suo mestiere, che è quello di Segretario alla Difesa. Ciò che ha detto non toglie però nulla all'evidenza che sin dall'inizio che questa amministrazione ha deciso di trattare la Corea del Nord in maniera diversa dall'Iraq, non prendendo in considerazione un attacco militare ma privilegiando una soluzione raggiunta con mezzi diplomatici».

LA STRAGE IN UN INSEDIAMENTO A HEBRON. AUTOBOMBA NELLA NOTTE A GERUSALEMME, NESSUNA VITTIMA

Assalto al collegio rabbinico: uccisi 4 studenti

Due palestinesi hanno fatto irruzione nella sala mensa sparando e lanciando granate

GERUSALEMME

Quattro studenti di un collegio rabbinico sono stati massacrati ieri sera e altri otto sono stati feriti nella colonia di Otniel (Hebron) da due palestinesi, uccisi a loro volta dagli israeliani. Il primo dei due palestinesi è stato abbattuto dopo aver tenuto testa per mezz'ora a un reparto militare israeliano. Il secondo, che aveva preso parte alla fase iniziale dell'attacco e che si era quindi dileguato verso il vicino villaggio di Yatta, è stato raggiunto e ucciso a sua volta. Un portavoce della Maguen David Atom, l'equivalente israeliano della Croce Rossa, ha reso noto che nella sparatoria tre soldati sono rimasti feriti, di cui uno gravemente.

L'attacco è iniziato verso le ore 20 locali (le 19 in Italia) mentre gli studenti del collegio erano riuniti nella sala da pranzo per partecipare alla cena del venerdì che segna l'inizio del riposo sabbatico. Contro di loro è stata lanciata all'improvviso una bomba a mano e subito dopo gli studenti sono stati oggetto di una nutrita sparatoria. Riavutisi dalla sorpresa, i membri di un'unità di fanteria dislocata nella piccola colonia di Otniel hanno stretto d'assedio il collegio rabbinico e hanno infine ucciso uno degli assalitori. Il secondo è riuscito a dileguarsi durante i combattimenti.

La popolazione della colonia ha avuto ordine di chiudersi in casa, nel timore che uno degli attentatori potesse cercare di catturare ostaggi. Nella sala da pranzo i soccorritori hanno trovato una scena raccapricciante. Sul pavimento giacevano i cadaveri delle quattro vittime israeliane e di uno degli attentatori, mentre altri otto imploravano di essere soccorsi al più presto. Due dei feriti, trasportati in elicottero nell'ospedale di Beer Sheba, risultano essere in condizioni critiche. Uno di essi è gravemente ustionato.

La paternità della strage è stata rivendicata dalla Jihad islamica. A quanto pare si tratta di una ritorsione per la uccisione - avvenuta giovedì nel Nord della Cisgiordania - di uno dei comandanti militari di quella organizzazione e di altri nove palestinesi. Il leader del movimento integralista palestinese Jihad Islamica, Ramadan Shallah, ha confermato in una dichiarazione alla tv satellitare del Qatar Al Jazira che è stata la sua organizzazione a compiere l'attacco.

A tarda sera c'è stato un altro attacco terroristico antiisraeliano: un'auto-bomba è saltata in aria in piena Gerusalemme, in un'area affollata di pub. La vettura imbottita di esplosivo è scoppiata all'interno di un parcheggio in via Monvaz, nella parte Ovest della città, ferendo l'uomo ritenuto il responsabile dell'attentato. Pare non ci siano stati vittime. [e. st.]

IL FONDATORE DI HAMAS: GLI ATTACCHI SUICIDI CONTINUANO

«Lo Stato di Israele scomparirà nel 2025»

■ GAZA. Il fondatore e leader spirituale di Hamas, lo sceicco Ahmed Yassin, ha previsto ieri la fine dello Stato di Israele entro il 2025. «Lo Stato di Israele cesserà di esistere intorno al 2025, pertanto vi chiedo di essere pazienti», ha detto Yassin rivolgendosi a una folla di 30 mila palestinesi riuniti a Gaza in occasione dell'anniversario della fondazione del movimento islamico. «Le operazioni di martirio (gli attentati suicidi, ndr) proseguiranno fino al termine dell'occupazione israeliana» dei territori palestinesi, ha aggiunto lo sceicco. Yassin ha tuttavia espresso sorpresa nei confronti dei colloqui che Hamas avrà, probabilmente a partire dalla prossima settimana, al Cairo, con Al-Fatah, la più importante delle organizzazioni politiche palestinesi. Gli incontri sono volti a mettere fine agli attentati suicidi contro i civili israeliani e nelle scorse settimane lo stesso Yassin non aveva escluso l'interruzione degli attacchi anche se solo «a scopo tattico». In passato il leader di Hamas ha spiegato che, a suo parere, la storia è fatta di cicli di 40 anni. Per questo motivo il ciclo «negativo» della storia palestinese, cominciato nel 1948 con la creazione di Israele in Palestina, si sarebbe concluso nel 1987, anno dell'inizio della prima Intifada e quindi della riscossa palestinese. [Ansa]

LE TAPPE DELLA CRISI

1991, l'indipendenza

■ In una Unione Sovietica ormai agonizzante, l'ex generale dell'Armata Rossa Giokhar Dudaiev prende il controllo del Paese e proclama l'indipendenza di quella che è una repubblica autonoma interna alla Federazione russa. La rivolta è la prima dal 1944, quando Stalin deportò quasi l'intera popolazione in Siberia e in Asia Centrale.

Giokhar Dudaiev

1994, l'invasione

■ Mosca, dopo aver offerto invano alla Cecenia uno status di amplissima autonomia, manda i suoi carri armati a reprimere i separatisti. Nei due anni di scontri con l'esercito russo restano uccise oltre centomila persone. Nel 1996 Dudaiev viene ucciso da un missile teleguidato e i ceceni firmano una tregua: Mosca ritira le sue truppe.

Il palazzo presidenziale di Grozny

1997, Maskhadov

■ Viene eletto presidente della Cecenia Aslan Maskhadov, che cinque mesi dopo firma con il presidente russo Eltsin un accordo di pace. Nell'estate del 1999 però riprendono gli scontri e gli attentati. A Mosca vengono piazzate bombe in alcuni palazzi: le esplosioni causano oltre 300 morti. Gli attentati sono attribuiti ai ceceni.

Aslan Maskhadov

2002, strage a teatro

■ A ottobre un commando di terroristi ceceni irrompe in un teatro di Mosca e prende in ostaggio 800 persone. L'assalto si conclude con l'intervento armato dei soldati russi, un bagno di sangue nel quale muoiono 50 terroristi e almeno 90 ostaggi. E' l'ultimo attentato da quando, nel febbraio 2000, i russi hanno riconquistato Grozny.

La strage del teatro di Mosca

SI RIAPRE PER IL CREMLINO IL SANGUINOSO CAPITOLO DELLA CAMPAGNA CECENA

Attacco suicida a Grozny: 48 morti, 100 feriti

Due automezzi imbottiti di tritolo si lanciano contro la sede del governo

Anna Zafesova
MOSCA

Era l'unico palazzo intatto della Grozny in rovina, la roccaforte delle autorità, il simbolo del potere. Ieri il palazzo del governo ceceno è diventato un cumulo di macerie, distrutto da un clamoroso attentato dei guerriglieri indipendentisti. Un attacco kamikaze ha provocato una strage senza precedenti: 48 morti, ma il bilancio potrebbe crescere ancora. Alla vigilia di capodanno i ribelli hanno colpito nel cuore della capitale cecena, mandando una sanguinosa cartolina al Cremlino, e demolendo i suoi progetti di una pacificazione del Caucaso.

Alle 14.30 (ora di Mosca, in Italia erano le 12.30) due automezzi - un camion pesante Kamaz e un fuoristrada Uaz - sono entrati a tutta velocità nel recinto del palazzo del governo. Il camion ha sfondato i cancelli e ha frenato sotto l'edificio, pochi secondi dopo è esploso. I sopravvissuti descrivono l'accaduto come un terremoto: nel Kamaz c'era, secondo le stime degli esperti, almeno una tonnellata di dinamite. Pochi secondi una seconda esplosione: il fuoristrada, anch'esso farcito di esplosivo, è saltato in aria devastando lo spiazzo davanti all'edificio.

La potenza dell'esplosione è stata tremenda. In pochi secondi il palazzo di quattro piani è diventato uno scheletro carbonizzato e la cittadella governativa si è trasformata in un inferno: sulle macerie giacevano, scaraventati dall'onda d'urto a decine di metri di distanza, corpi insanguinati. Nel fumo, assordati dall'esplosione, si aggiravano i sopravvissuti: funzionari in giacca e cravatta con le facce sporche di sangue, cuochi della mensa con i camici bianchi a brandelli, autisti che correvano alle loro automobili diventate lamiere accartocciate.

Nel raggio di 600 metri nulla ha resistito. Le bombe hanno distrutto il centro delle comunicazioni telefoniche e interrotto l'elettricità. Il danno maggiore è stato arrecato all'albergo e alla mensa, dove a quell'ora di pausa pranzo c'erano decine di persone. Gli scavi si sono subito concentrati in quella zona, da sotto le macerie arrivavano i gemiti dei sepolti vivi. I soccorritori sono riusciti a salvarne cinque.

> Era l'unico palazzo ancora intatto nella capitale in rovina La potenza dell'esplosione è stata tremenda. Pare sia stata utilizzata almeno una tonnellata di esplosivo. In pochi secondi l'edificio di quattro piani è diventato uno scheletro annerito

I feriti sono almeno un centinaio, ma il loro numero preciso rimane ancora sconosciuto: a Grozny regna il caos, gli ospedali non riescono a far fronte all'emergenza. Nelle cliniche manca l'elettricità e i chirurghi sono costretti a operare a lume di candela. I feriti vengono sistemati nei corridoi, sul pavimento, mancano i medicinali e sangue per le trasfusioni. Ieri sera una ventina di vittime erano in condizioni gravi.

Sono rimasti invece indenni i veri bersagli dell'attentato, i dirigenti filorussi della Cecenia. Il capo dell'amministrazione Akhmad Kadyrov, ex indipendentista passato dalla parte del Cremlino, era a Mosca. Il premier Mikhail Babich stava facendo un'ispezione fuori Grozny. La maggioranza delle vittime sono funzionari e personale di servizio, soprattutto di nazionalità cecena. Il palazzo del governo, la cosiddetta «Casa bianca» (anche se in realtà era gialla) era in realtà un'intera cittadella, dove si concentravano tutti gli organi del potere civile, la procura, la sede dei servizi segreti: fino a ieri era il posto più protetto e più sicuro della Cecenia.

Non è ancora chiaro come le auto kamikaze siano riuscite a superare tre muri di cinta di questa roccaforte, protetta dal cemento, dai blindati e dai soldati. Alcuni testimoni dicono che il Kamaz aveva una targa dell'esercito russo che forse ha distratto i guardiani. Sembra che comunque al terzo posto di blocco i soldati abbiano aperto il fuoco e siano riusciti a uccidere il guidatore del camion: questo avrebbe impedito al Kamaz di schiantarsi contro l'edificio e provocare una strage ancora più sanguinosa.

L'atto terroristico ha comunque distrutto definitivamente la fragile apparenza di una pacificazione in Cecenia. «I terroristi continuano a essere padroni di Grozny», ha ammesso ieri Kadyrov, che ha accusato dell'accaduto il leader indipendentista Aslan Maskhadov. Ma Ahmed Zakaiev, portavoce e rappresentante del presidente Maskhadov, ha dichiarato all'agenzia Reuters che la dirigenza dei ribelli separatisti non ha «assolutamente nulla che fare» con l'attentato suicida, che è «una tragedia per tutto il popolo ceceno».

Secondo Ilja Shabalkin, un alto ufficiale russo, i mandanti sono Shamil Bassaev e l'arabo Abu al-Walid, finanziato dall'Arabia Saudita. A questo farebbe pensare anche la tecnica dei kamikaze, poco frequenti fino ad ora: l'unico assalto suicida in Cecenia ha avuto luogo due anni fa.

A QUASI DUE MESI DALLA TRAGEDIA DEL TEATRO DUBROVKE UN ALTRO DURO COLPO AL PRESTIGIO DEL PRESIDENTE

La guerra che Putin non potrà vincere mai

I servizi segreti non sono riusciti a impedire un attentato nella capitale in rovina e il resto del Paese è sempre incontrollabile

analisi
Giulietto Chiesa

A poco meno di due mesi dalla tragedia del Teatro Na Dubrovke, Vladimir Putin è costretto a incassare un'altra, pesante sconfitta. I 42 morti (bilancio provvisorio) di Grozny ribadiscono che la seconda guerra cecena non solo non è ancora stata vinta, ma molto difficilmente potrà esserlo in un futuro prevedibile. Un attentato così possente, la sua dinamica, dicono che l'esercito e i servizi segreti militari russi non possono controllare nemmeno una capitale ridotta in rovine. Ci si può figurare come Mosca possa controllare il resto della minuscola repubblica ribelle, che tiene testa alla Russia intera da quell'autunno del 1994 in cui Boris Eltsin giocò la carta della guerra contro Dudaev più per vincere le elezioni presidenziali che non per ricondurre all'ovile la Cecenia proclamatasi indipendente.

Dopo 120 mila morti tra civili e combattenti guerriglieri, dopo almeno 20 mila morti tra i militari russi (più che nei dieci anni di Afghanistan), Putin si ritrova con lo stesso pugno di mosche che costrinsero il buonanima generale Aleksandr Lebed a siglare la resa di fatto della Russia nell'autunno del 1995.

Boris Eltsin fu rieletto, truccando le carte, e la Cecenia rimase separata, anche se non indipendente. Poi toccò a Vladimir Putin di essere rieletto attraverso una nuova guerra cecena. Altri morti, altri odi inestinguibili. Altre sconfitte mascherate da vittorie. Fino alla Dubrovka, che ha convinto Putin a commettere un altro errore: quello di favorire i disegni di coloro che vogliono gettare la Cecenia nelle mani del Grande Demone Islamico. Chi siano non è ancora chiaro. L'unica cosa certa è che hanno alleati a Mosca, non troppo lontani dal Cremlino, e - molto probabilmente - hanno alleati anche molto lontani da Mosca: tutti interessati a colpire la Russia e a farla cadere in pezzi, prima che la grande partita asiatica cominci a dipanarsi molto più a est, ai confini cinesi.

Per l'immediato, voltare pagina appare sempre più difficile. Una soluzione, per via di un referendum costituzionale che escluda Aslan Maskhadov - come voleva fare Putin nel prossimo marzo - è palesemente impraticabile. Una soluzione militare è sbarrata, come l'attentato di ieri ha dimostrato.

Vladimir Putin ha pensato fin dall'inizio della guerra cecena, fin dalla sua ascesa al potere, di poterla vincere. Ha chiesto e ottenuto dall'Occidente, in primo luogo dagli Stati Uniti (prima a Bill Clinton, poi a George W. Bush) di considerarla una «faccenda interna» alla Russia, cioè un problema di polizia. Ma faccenda interna, o faccenda esclusivamente interna, la Cecenia lo è stata solo all'inizio, quando a dominare gli eventi furono le stupidità congiunte di Eltsin e dei suoi pretoriani, Ghennadij Burbulis, Sergej Shakhrai, il generale Pavel Graciov - detto Pasha Mercedes a causa dei suoi traffici di automobili con la Germania da cui le truppe russe stavano ritirandosi. Subito dopo la Cecenia diventò formidabile occasione per numerosi servizi segreti, impegnati appunto a demolire la Russia: da Ankara a Washington, da Ryjad a Islamabad.

Il «segreto» di tanto interesse stava un po' più a est della Cecenia e si chiama Mar Caspio, con le sue grandi, forse immense, riserve di petrolio. Con la fine dell'Urss il Caspio aveva cessato di essere un mare sovietico, e l'obiettivo americano fu subito di metterci sopra le mani. Non solo: ma di tagliare fuori la Russia dai proventi del trasporto petrolifero verso gli utilizzatori occidentali.

> Dietro le bandiere verdi dell'Islam, nel Caucaso si nasconde il grande gioco del petrolio che vuole escludere Mosca

L'unico oleodotto esistente all'epoca passava attraverso la Cecenia. Nulla di meglio che rendere quella regione abbastanza turbolenta da impedire di utilizzarla, in futuro, come zona di passaggio del petrolio. Una guerra d'indipendenza - com'è accaduto decine di volte nelle storie coloniali dei due secoli scorsi - si trasformava in occasione di dominio per i pesci più grossi, quelli imperiali. La Russia vi aveva preso parte, ora le toccava di subirla.

Vladimir Putin avrebbe dovuto capirlo fin dall'inizio. Una vittoria militare sarebbe stata impossibile in un contesto internazionale così sfavorevole. A meno che la Russia non negoziasse esplicitamente e duramente la non ingerenza interna degli appetiti esterni. Non lo ha fatto. Vincere, in queste condizioni, non è possibile nemmeno sterminando tutti i ceceni. Per la semplice ragione che in tutto il Caucaso, dal Nord e dal Sud, c'è un esercito di almeno 400 mila giovani disoccupati che possono essere arruolati senza problemi con uno stipendio di cento dollari al mese. Cento dollari per morire di petrolio, ma avvolti nella bandiera verde dell'Islam. Gente che ha cifre sufficienti per mettere insieme eserciti del genere ce n'è in Russia e altrove.

L'Amministrazione Clinton avviò, com'è noto, l'oleodotto Baku-Ceyhan, sbandierandolo di fronte all'esterrefatto e declinante Boris Eltsin nella riunione di Ankara. L'esperimento afghano era già fallito, nel 1996, ma l'Afghanistan era ancora lì, a dimostrare che un regime intero può essere artificialmente portato al potere con i soldi neri di alcune compagnie petrolifere e qualche servizio segreto opportunamente incentivato. Unocal e Delta (di avventure «inventate», letteralmente (con l'aiuto dell'Isi, il servizio segreto pakistano), i taleban per tentare di far uscire il petrolio del Caspio attraverso l'Afghanistan. Un altro percorso per bypassare la Russia, alternativo a quello georgiano-turco. Come siano andate le cose adesso lo sappiamo. I taleban sono caduti, l'Asia Centrale ex sovietica è in mano agli Stati Uniti.

L'unico perdente, in tutta questa storia, è stata la Russia. L'esplosione di Grozny sembra dire che che la ritirata asiatica del Cremlino non è ancora terminata e che Vladimir Putin dovrà portare la croce cecena sulle spalle fino al termine del suo primo mandato. E oltre, fino alla disfatta finale. Anche alla propria. Perché si può restare al potere anche se si perde una guerra, ma è difficile rimanerci se si perde il proprio paese.

TRA AFGHANISTAN, PAKISTAN E TURKMENISTAN

Firmato accordo per il gasdotto

■ **ASHGABAT.** Al via il progetto per la costruzione del gasdotto che collegherà il Turkmenistan al Pakistan attraverso l'Afghanistan evitando così sia la Russia che l'Iran. L'accordo, che è stato firmato ieri ad Ashgabat, la capitale del Turkmenistan, pone le basi per il maggior investimento straniero in Afghanistan dopo la caduta dei taleban. L'opera sarà lunga 1460 chilometri, trasporterà 20 milioni di metri cubi di gas all'anno e costerà per realizzarla 3200 miliardi di euro. Collegherà i giacimenti turkmeni di Dowletabad (le riserve di gas dell'ex repubblica sovietica sono stimate in quattro miliardi di metri cubi) alla città pachistana di Multan. E passerà proprio vicino a Kandahar. I presidenti dei tre Paesi coinvolti hanno quindi firmato l'accordo che istituisce il consorzio a cui è stata affidata lo sviluppo dell'infrastruttura. Il progetto finanziario è stato affidato alla Banca per lo sviluppo asiatico e il coordinamento dei finanziamenti sarà completato nel maggio del prossimo anno. Il gasdotto afghano, insieme all'oleodotto fra la capitale dell'Azerbaigian Baku e il porto turco di Ceyhan iniziato a costruire lo scorso settembre dopo anni di negoziati, rappresenta l'elemento più importante di quello che è stato definito il «nuovo grande gioco» dell'Asia centrale dopo la corsa al controllo della regione fra impero britannico e russia nel diciannovesimo secolo. Si tratta di un progetto, quello per il gasdotto, già in discussione da tempo, almeno dal 1994. Il gasdotto offrirebbe all'economia afghana un forte stimolo, con circa 300 miliardi di dollari l'anno di ricavi in diritti di transito, offrendo una solida alternativa agli aiuti internazionali su cui Kabul dipende ora interamente. [Adnkronos]

Due passanti soccorrono un uomo rimasto intrappolato tra i rottami della sua auto, investita dall'urto dell'esplosione contro il palazzo governativo di Grozny

SALARI E SPESA PRIVATA

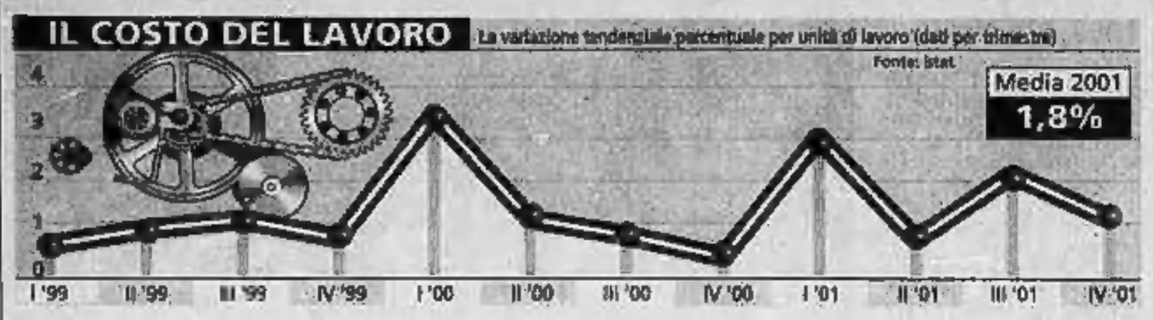

L'Istat rivela: il costo del lavoro cresce maggiormente nell'industria
Più contenuta la dinamica dei servizi dove calano gli oneri sociali

■ Nel 2001 il costo del lavoro per unità nei settori dell'industria e dei servizi è aumentato mediamente dell'1,8 per cento. Lo rende noto l'Istat che specifica come, nel quarto trimestre dello scorso anno, il costo del lavoro in questi comparti abbia registrato una variazione tendenziale dell'1,2%. «In media annua - specifica l'istituto di statistica - l'aumento del costo del lavoro per unità nel complesso dell'industria (+2,2%) è superiore a quello dei servizi (+1,3%). Tali dinamiche riflettono principalmente quelle delle retribuzioni per unità nell'industria e nei servizi, pari rispettivamente a +2,9% e +2,0%. Gli oneri sociali per unità registrano in media annua un lieve incremento tendenziale nel totale dell'industria (+0,4%) e una riduzione nei servizi (-0,7%)». Nei settori dell'estrazione di minerali, delle attività manifatturiere e della produzione di energia elettrica, gas ed acqua - spiega l'Istat - il costo del lavoro ha registrato nel 2001 un aumento medio annuo del 2,1%, a sintesi di un incremento delle retribuzioni del 3,0% e di invece la crescita media annua del costo del lavoro per Unità è stata del 3,3%.

CONFERMATI GLI INCREMENTI DI LUCE, GAS E PEDAGGI AUTOSTRADALI

Polemica sui prezzi, il Tesoro blocca gli aumenti Fs

Controlli stretti per i commercianti

Raffaello Masci
ROMA

Le tariffe ferroviarie non aumenteranno, mentre quelle autostradali restano confermate all'1,62 per cento, anche se il Cipe ha congelato il nuovo criterio di definizione dei prezzi messo in cantiere dalla società di gestione. Confermati dall'Authority per l'Energia i rincari di luce e gas che, nel primo trimestre saliranno, rispettivamente, del 2,5% e del 2,2%, con un impatto sulla spesa delle famiglie tipo di ben 18 euro all'anno. I commercianti - infine - verranno rigorosamente monitorati e, se qualcuno farà il furbo e alzerà troppo i prezzi, verrà sanzionato.

Dopo l'ammissione del presidente della Banca centrale europea, Wim Duisenberg - riguardo all'effetto-euro sulla dinamica inflazionistica - gli aumenti tariffari decisi per il nuovo anno, avevano innescato una polemica rovente dell'opposizione e dei sindacati contro il governo, ritenuto responsabile di una scarsa vigilanza sul caro-vita. Il «congelamento» dei biglietti delle ferrovie è stato quindi la prima risposta concreta del Tesoro per frenare sul nascere una conflittualità, tanto più che tutti i fattori capaci di incidere sull'inflazione hanno una immediata eco nelle trattative sindacali in corso, a cominciare da quella del pubblico impiego.

Per quanto riguarda le Ferrovie dello Stato, il ministero dell'Economia osserva che «i ventilati aumenti» di cui si è parlato in questi giorni rappresentano soltanto «ipotesi di lavoro formulate dalle società», peraltro «non condivise» dal governo «che le giudica eccessive».

In merito alle tariffe delle autostrade, invece, il Cipe fa sapere che «ogni eventuale aggiornamento del sistema deve essere soggetto ad approfondimenti tecnici sia per gli aspetti economici sia per quelli giuridici» e che la «competenza diretta» è comunque del ministero delle Infrastrutture.

Quanto al giro di vite sui commercianti, è il sottosegretario alle Attività produttive Mario Valducci ad annunciarlo: «Quest'anno ci sono state troppe anomalie sui prezzi e alcuni commercianti, fortunatamente pochi, sono stati disonesti. Il governo è pronto a punire pesantemente i casi più eclatanti».

«Già da gennaio - dice ancora Valducci - potrebbe esserci un incontro con le regioni per studiare un progetto di riforma della legge 114 sul commercio che deve essere aggiornata» e, in parallelo, una trattativa con le Camere di commercio e le associazioni di categoria per avviare un monitoraggio più stringente dei prezzi.

Fin qui la risposta che l'esecutivo ha provato a dare a chi già si disponeva ad una dura controversia. In particolare ieri è scesa nell'agone l'Intesa dei consumatori (che raccoglie Adoc, Federconsumatori, Codacons e Adusbef) per ricordare come, secondo i loro studi, l'inflazione vera starebbe al 6,6%, più del doppio di quella reale e oltre il triplo di quella programmata. Detto in soldoni, il risultato combinato di effetto-euro e aumento tariffario, infierirà sugli italiani con una stangatina da 298 euro l'anno, che non metterebbe nessuno alla fame se non fosse associata ad una caduta del potere di acquisto dei salari stimato - dalle medesime associazioni dei consumatori - in 1.505 euro in meno.

Da qui le dispute, e soprattutto le recriminazioni: i sindacati che si trovano a parlare di contratti, non possono non tener conto di questa infiammata.

«Smettiamo di fingere che va tutto bene - osserva il segretario confederale della Cisl Pierpaolo Baretta -. Il governo affronti con i sindacati il tema del controllo delle tariffe e la nuova politica dei redditi».

«Se la scelta politica è stata quella di non considerare il controllo dell'inflazione come oggetto di verifica tra le parti sociali - commenta il segretario confederale della Uil Adriano Musi - nessuno ci venga a chiedere di seguire una politica salariale responsabile, basata sull'inflazione programmata che è sbagliata e irrealistica».

Ma la polemica rischia di sfociare presto in agitazioni e scioperi, considerando il contratto del pubblico impiego ancora aperto. «L'inflazione giunta al 2,8% e gli annunciati aumenti delle tariffe - afferma Gian Paolo Patta, segretario confederale della Cgil - fanno ritenere totalmente infondata, per il 2003, l'inflazione all'1,4%. Gli effetti delle riduzioni Irpef sono stati ampiamente rimangiati e si attendono aumenti di tasse e tariffe locali causate dai tagli dei trasferimenti agli enti locali. Il governo, ricorda ancora Patta «si è rifiutato di riconoscere, per i dipendenti pubblici, aumenti contrattuali che tenessero conto di questo quadro. Lo scontro si sposta così al mese di gennaio sapendo che le confederazioni hanno avanzato richieste non adeguatamente coperte dagli stanziamenti in finanziaria».

LE TARIFFE IN AUMENTO

AUTOSTRADE	+1,52%
LUCE	+2,5%
GAS	+2,2%
TRENI	+3,5/4% (CONGELATO)

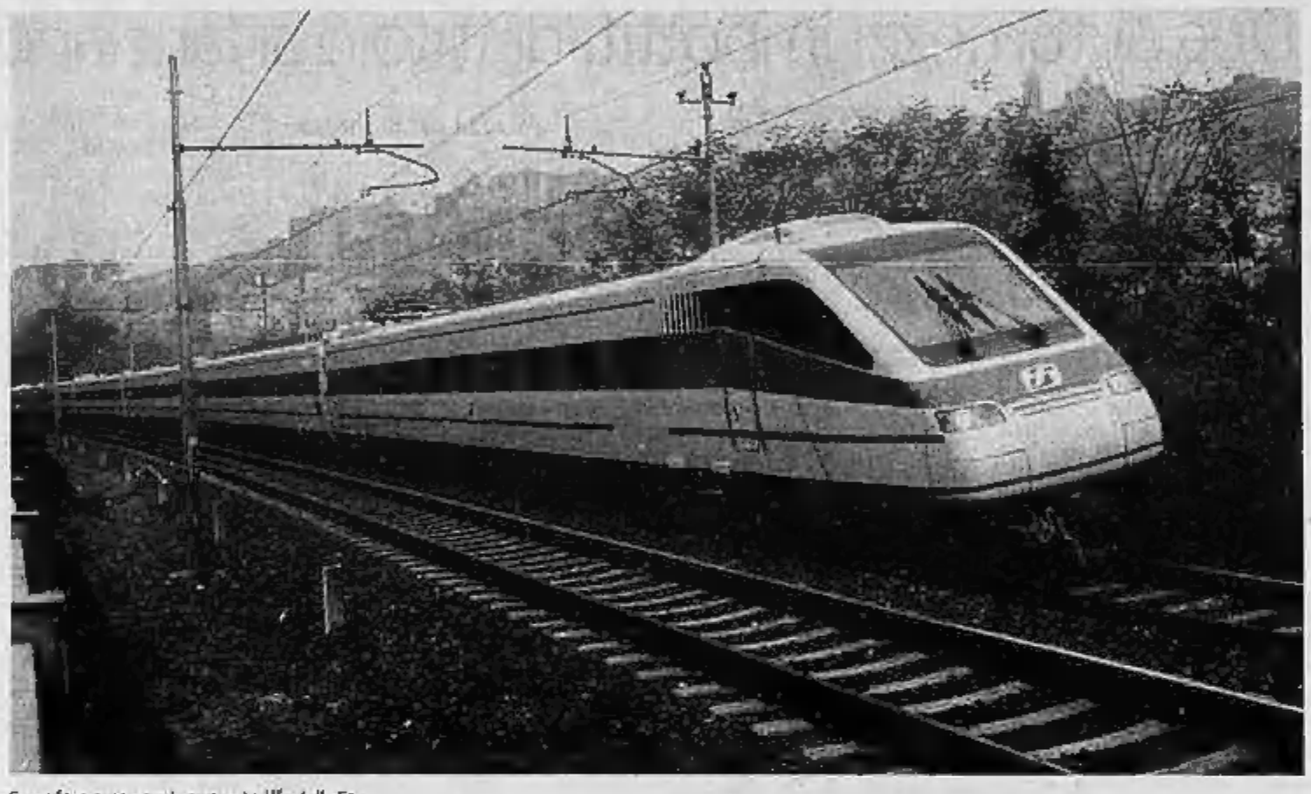
Semaforo rosso per le nuove tariffe delle Fs

IL CAPO ECONOMISTA DI CONFINDUSTRIA: UN GOVERNO AUTOREVOLE DEVE FAR RISPETTARE L'INFLAZIONE PROGRAMMATA

Galli: i rincari cominciano dai negozi

«Non servono gli incentivi ai consumi, il bilancio non li regge»

intervista
Federico Monga

GIANPAOLO Galli, capo economista del centro studi di Confindustria, non partecipa al fuoco di fila contro l'euro, gran colpevole dell'inflazione. «Certamente il changeover ha dato un suo contributo al caro vita, però è sbagliato dimenticarsi che se non avessimo fatto la corsa per entrare in Europa e adesso non utilizzassimo l'euro, l'inflazione sarebbe molto più elevata. Dopo un anno di euro, il bilancio è assolutamente positivo».

Gli italiani però si sentono più poveri.

«Il meccanismo di conversione ha comportato rincari di qualche decimale. La conversione comunque è avvenuta una volta sola. E' passato quasi un anno e non si ripeterà più».

Insisto. I beni appaiono decisamente più cari di qualche punto decimale.

«La percezione psicologica dell'aumento dei prezzi è stata sicuramente maggiore. Questo fenomeno insieme al reale, e in alcuni casi ingiustificato, aumento dei prezzi ha ridotto i consumi».

Anche lei dunque conviene che qualcosa non quadra tra statistiche e caro vita di tutti i giorni?

«I beni, soprattutto quelli di tutti i giorni con un prezzo più piccolo, hanno patito forti rincari. Gli arrotondamenti possono essere stati anche del 50%».

Di chi è la colpa? Del produttore? Della distribuzione? O del commerciante al dettaglio?

«Mentre i prezzi al consumo sono aumentati, la stessa tendenza non si è verificata alla produzione. Dalle fabbriche i beni sono usciti con un'inflazione quasi uguale a zero. Non c'è poi stato un grande arrotondamento tra impresa e grossisti. Questi ultimi sono molto più consapevoli dei consumatori finali. Tengono sotto stretta osservazione i prezzi. Dunque gli aumenti sono avvenuti nei negozi».

Grandi e piccoli?

«I maggiori sono avvenuti nei piccoli negozi e per i beni di minor valore».

Quei negozianti che hanno approfittato dell'euro pagheranno le loro scelte?

«Sì. Il mercato del commercio in Italia ha una struttura piuttosto concorrenziale. Soprattutto in città ci sono molti punti vendita in uno spazio ridotto. Succederà come in Olanda, dove sono già stati fatti degli studi che non lasciano dubbi: chi ne ha approfittato perderà i clienti».

Il presidente dei commercianti Billè dice che l'euro è un lusso che non ci potevamo e non ci possiamo permettere.

«E' una corbelleria. L'euro è una sfida da accettare che non ha nulla a che vedere con i prezzi. L'inflazione da euro è temporanea. La sfida non sono i prezzi ma diventare competitivi senza poter più godere della svalutazione del cambio. Per quanto riguarda l'inflazione il vero problema invece è un altro».

Quale?

«La differenza tra la nostra inflazione, la media europea che è più bassa e quella di Francia e Germania, i nostri due grandi concorrenti, ancora più bassa. All'inizio dell'anno noi eravamo a livello della media Ue. Ora stiamo perdendo competitività».

L'euro c'è anche in Francia e in Germania. Quali sono allora le cause di questa maggior inflazione?

«Un costo del lavoro nettamente più alto. Ma non da adesso. Prendiamo gli ultimi cinque anni: in Germania l'aumento è stato tra l'1,5 e l'1,7% all'anno. In Italia tra il 2,5% e il 2,7%. Questa tendenza, alla fine, incide anche sui prezzi al consumo».

Nel 2003, con la guerra che incombe, ci potrà essere un peggioramento?

«Non credo nella recessione. Il 2003 sarà un anno di convalescenza per l'economia mondiale e anche per quella italiana. L'importante è che la Banca centrale, l'Unione europea e i governi facciano di tutto per evitare che l'economia si avviti su se stessa. Con il tardivo taglio dei tassi e il patto di stabilità più flessibile qualche passo importante è stato comunque fatto».

Cosa invece non si deve fare?

«E' sbagliato drogare l'economia con sgravi fiscali e incentivi ai consumi che poi non sono sostenibili dai conti pubblici».

E bloccare le tariffe come ha fatto il governo o un maggior controllo dei prezzi come chiedono i sindacati?

«La storia dimostra che il controllo dei prezzi funziona per qualche mese ma dopo si paga con gli interessi. Piuttosto l'Italia ha uno strumento tutto suo che ha funzionato bene fino a qualche tempo fa: l'inflazione programmata. Il carovita è fatto anche di aspettative. Un governo autorevole dovrebbe saper ricondurre tutti gli attori all'interno di una bassa inflazione. I sindacati invece chiedono aumenti superiori mentre i consumatori gridano al lupo al lupo. In questo modo le aspettative peggiorano».

«Chi ha approfittato della conversione pagherà perdendo clienti come è già avvenuto in Olanda Attenzione a non drogare l'economia Nel 2003 non ci sarà la recessione Sarà un anno di convalescenza»

Gianpaolo Galli, capo economista del centro studi di Confindustria

BERSANI: INUTILI I BLOCCHI

«Subito una verifica politica e sociale»

■ L'aumento delle tariffe dimostra «in primo luogo l'inefficacia totale delle misure prese dal governo, sia il blocco delle tariffe sia, per luce e gas, i nuovi parametri imposti all'Autorità per l'energia». Il responsabile Economia del Ds, Pierluigi Bersani, boccia la linea tenuta dal governo finora, e anche «l'aver sottovalutato, minimizzando ogni giorno come ha fatto il ministro dell'Industria, Antonio Marzano, quello che stava accadendo. E i prezzi vanno dove vogliono». Secondo Bersani «non è con accorgimenti o con scaricabarile, come quello fatto con l'Autorità, che si aggiusta l'inflazione, ma con misure strutturali. Oggi assistiamo alla rincorsa delle tariffe su misure velleitarie». Anche «la morte della concertazione, e quindi della politica dei redditi», ha fatto la sua parte: l'assenza di tavoli,, sia quello del '92 sia quello più recente del Patto per l'Italia, ha prodotto «non solo un'inflazione in crescita, ma anche la mancanza di un controllo politico e sociale» per tenere a bada prezzi e tariffe. (Adnkronos)

CAMERA DEI DEPUTATI

Premio Ilaria Alpi e Maria Grazia Cutuli

(G.P. 550 del 3 luglio 2002 - Gazzetta Ufficiale 4 ^ serie speciale n. 102 del 27 dicembre 2002)

Il Presidente della Camera dei deputati vista la deliberazione adottata dall'Ufficio di Presidenza nella riunione del 12 marzo 2002, resa esecutiva con Decreto presidenziale 30 marzo 2002, n. 464, relativa all'istituzione del "Premio Ilaria Alpi e Maria Grazia Cutuli";
Visto l'articolo 7 del Regolamento dei Servizi e del personale della Camera dei deputati;

decreta

Art. 1. È indetta la prima edizione, per l'anno 2002, del "Premio Ilaria Alpi e Maria Grazia Cutuli".
Il Premio consiste nella pubblicazione, a cura della Camera dei deputati, di una tesi di laurea avente ad oggetto aspetti e tematiche della professione giornalistica, con particolare riguardo alla libertà di informazione.
Il Premio è riservato alle donne in possesso di un diploma di laurea in Scienze della comunicazione, o equipollente per legge, conseguito presso le facoltà universitarie italiane.
La tesi è pubblicata in una specifica collana edita dalla Camera dei deputati.
Art. 2. Per concorrere all'assegnazione del Premio le candidate devono aver conseguito il diploma di Laurea in Scienze della comunicazione, o equipollente per legge, presso una facoltà universitaria italiana, nell'anno 2002.
Art. 3. La domanda di partecipazione all'assegnazione del Premio, redatta su carta semplice e sottoscritta dalla candidata, deve essere spedita alla Camera dei deputati, Servizio del Personale, "Premio Ilaria Alpi e Maria Grazia Cutuli", 00186 Roma, a mezzo di raccomandata con avviso di ricevimento, entro e non oltre il 31 gennaio 2003.
Nella domanda di partecipazione la candidata deve indicare:
a) nome e cognome;
b) luogo e data di nascita;
c) il proprio recapito e numero telefonico presso i quali si desidera ricevere le comunicazioni relative al Premio;
d) il possesso del requisito di cui all'articolo 2 del presente decreto;
e) il proprio consenso all'utilizzo dei dati personali forniti per la partecipazione al Premio.
Alla domanda di partecipazione devono essere allegati i seguenti documenti:
a) la tesi di laurea per la quale si partecipa al Premio, in copia conforme all'originale, firmata dal relatore;
b) una dichiarazione sostitutiva di certificazione, secondo quanto previsto dagli articoli 46, 75 e 76 del D.P.R. 28 dicembre 2000, n. 445, da cui risulti il titolo e la data di discussione della tesi, la facoltà universitaria presso la quale è stato conseguito il diploma di laurea ed il voto ottenuto;
c) il curriculum degli studi della candidata.
Art. 4. Il Premio è assegnato da una Commissione nominata con decreto del Presidente della Camera.
La Commissione, previo esame e valutazione della tesi di laurea e della documentazione di cui all'articolo 3 inviata dalle candidate, procede all'assegnazione del Premio a suo insindacabile giudizio.
Art. 5. Il presente bando di concorso è pubblicato nella Gazzetta Ufficiale e su alcune testate giornalistiche a diffusione nazionale. Ulteriori informazioni relative al bando sono disponibili all'indirizzo Internet http://www.camera.it.
Roma, 3 luglio 2002

IL PRESIDENTE
Pier Ferdinando Casini

IL SEGRETARIO GENERALE
Ugo Zampetti

I TEMI CALDI DEL PAESE

OCCUPAZIONE
«Abbiamo già creato mezzo milione di posti di lavoro e ne creeremo altri trecentomila»

LE REGIONI
«Le disponibilità finanziarie sono limitate abbiamo dovuto indurle alla oculatezza»

IL 41 BIS
«E' illiberale ma necessario perché la gente ha il diritto di potersi sentire sicura»

L'INDULTO
«Sono favorevole alla libertà di voto perché è un argomento che attiene alle singole coscienze»

IL PRESIDENTE DEL CONSIGLIO IN VISITA IN SICILIA PER L'EMERGENZA ETNA

«Sogno di fare le riforme insieme all'opposizione»

Berlusconi: non si può ammodernare il paese in un clima di scontro continuo

Giacomo Galeazzi
inviato a CATANIA

Le riforme? Nascono dal dialogo fra tutte le forze politiche e ciò vale soprattutto per «la legge di ogni cittadino», ossia la costituzione. «Sogno un momento di lavoro comune con l'opposizione - annuncia Silvio Berlusconi al municipio di Catania - gli italiani ci hanno dato un mandato a larga maggioranza: è una grande opportunità per cambiare la pubblica amministrazione e rifare l'architettura delle istituzioni. Questo, però, non si può fare in un clima di scontro continuo e senza concordia è impossibile ammodernare il Paese».

Se l'obiettivo è «una soluzione che non valga solo per una parte», porgere ramoscelli d'ulivo alla minoranza diventa una scelta di fondo dell'esecutivo. Nei palazzi della politica il blitz alle pendici dell'Etna verrà ricordato come il suggestivo scenario della mano tesa. Un segnale non proprio raccolto, in loco, dal centrosinistra, coi parlamentari diessini e della Margherita che hanno abbandonato anzitempo l'aula consiliare protestando per «una riunione istituzionale trasformata in vertice di partito» e «un incontro sull'emergenza Etna divenuto una kermesse propagandistica e superficiale». Nel dipanarsi frenetico delle ore, comunque, il pendolo della "visita ufficiale" è passato dal bagno di folla alla contestazione di una ventina di no global e girotondini e poi, di nuovo, ai larghi sorrisi e alle centinaia di mani strette per strada. Un'articolata sequela di situazioni aperta dall'ossequioso assedio alla locanda "La Cantoniera". «Possono entrare solo i sindaci e i deputati, gli assessori no».

I parlamentari siciliani dell'Ulivo abbandonano per protesta l'aula consiliare: invece di parlare dei problemi questa è diventata una kermesse propagandistica

Il presidente del Consiglio Silvio Berlusconi

Al Rifugio Sapienza lo sbarramento di poliziotti e carabinieri ha arginato a stento la manovra a tenaglia degli amministratori siciliani che, fra «dei non sa chi sono io» e ressa da stadio, hanno reclamato per ore un angolino al briefing dei vulcanologi del Com, il centro operativo misto. L'elicottero del premier era ancora lontano dal campo sportivo di Nicolosi e già i politici locali agognavano sui 1900 metri, attorno all'area delle ultime colate laviche, alla ricerca della "photo opportunity" o nel miraggio di un fugace scambio di battute col premier. Sui luoghi dell'eruzione dell'Etna, però, Silvio Berlusconi è stato ben poco accondiscendente verso processioni rituali e cerimoniali barocchi. Aveva fretta di verificare di persona i danni che il vulcano, risvegliatosi all'improvviso dopo 15 mesi di tregua, ha prodotto all'economia e alle infrastrutture delle province di Catania, Siracusa e Ragusa. Con accanto i ministri Martino e Prestigiacomo, il governatore Cuffaro e il capo della Protezione civile Bertolaso, il presidente del Consiglio ha compiuto un sopralluogo a Santa Venerina.

E' il paese-simbolo dove il 29 ottobre un terremoto del sesto grado della scala Mercalli ha distrutto un intero quartiere e lasciato mille persone senza un tetto. «I soldi per la ricostruzione ci sono già, lo Stato risponde ai propri doveri di solidarietà, - afferma il premier in apertura della riunione operativa - con la Finanziaria abbiamo creato un fondo per le zone danneggiate: 3.200 miliardi di vecchie lire da destinare alle opere principali». Il fenomeno della cenere lavica, inoltre, d'ora in poi sarà considerato alla stregua delle altre calamità naturali. «I danni materiali si possono riparare in fretta - sottolinea Berlusconi - la cosa importante è che non ci siano state vittime. Alle scuole si è provveduto, adesso tocca alle abitazioni. Sono qui da testimone per potere parlare a ragion veduta al tavolo del consiglio dei ministri. Qualora non bastassero i fondi, potremmo varare una legge per chiedere agli italiani un piccolo contributo». Alla vigilia del summit, davanti allo chalet "La Cantoniera", era stato il sindaco di Nicolosi Salvatore Moschetto a lamentare «i mezzi finanziari insufficienti».

Ma nella sua giornata siciliana Berlusconi ha trovato spazio anche per uno sguardo d'assieme alla situazione generale. All'auspicio di riforme bipartisan e di un sistema elettorale con presidenza alla francese (modificato con l'elezione contemporanea sia del Capo dello Stato che del Parlamento) si unisce l'invito alla cautela per quanto riguarda la possibilità di intervenire a sostegno dell'economia dribblando i vincoli del patto di stabilità. «Sono convinto che nel 2003 ci sarà una ripresa - sostiene Berlusconi - puntiamo a 300 mila nuovi posti di lavoro in aggiunta al mezzo milione già creato dall'attuale governo e per il momento è da escludere il ricorso a azioni fuori dai parametri di Maastricht. Devono succedere cose positive in Europa e nel mondo. Ci sono dei cicli, poi si riprende: basta farsi trovare pronti». L'aver creato occupazione in un anno di difficoltà economica, secondo il premier, dimostra come le misure prese sulla flessibilità abbiano avuto effetto. C'è, quindi, di che essere soddisfatti. La disoccupazione cala all'8,9%, «mentre Francia e Germania stanno molto peggio di noi». Al centro come in periferia la linea-guida, in ogni modo, è quella di risparmiare il 10-15% della spesa pubblica non indispensabile.

Le critiche delle Regioni alla politica economica del governo? «Dovendo fare i conti con limitate disponibilità finanziarie - replica il presidente del Consiglio - abbiamo cercato di indurre all'oculatezza chiunque maneggi denaro pubblico. I cittadini vogliono che i loro soldi siano spesi con attenzione. Quanto al Mezzogiorno, nessuna legge finanziaria ha tenuto in tanta considerazione i problemi del sud. C'è stata una sospensione dei tributi per i paesi colpiti dall'Etna e se qualche paese del Catanese è rimasto ingiustamente escluso dal beneficio fiscale provvederemo con una sanatoria entro marzo».

Berlusconi ha inoltre parlato del 41 bis («E' illiberale ma necessario. La gente ha diritto a non avere paura») e dell'indulto dicendosi «favorevole alla libertà di voto perché è una questione che attiene alle coscienze dei singoli».

IL CENTROSINISTRA PRENDE LE DISTANZE MA NON INTENDE LASCIARE ALLA MAGGIORANZA LA GESTIONE ESCLUSIVA DEL CAMBIAMENTO

Rutelli: sono soltanto parole Se è sincero ce lo dimostri

Anche i Ds non si fidano delle avances del Cavaliere

retroscena
Maria Teresa Meli

ROMA

FRANCESCO Rutelli prende con le pinze le aperture di Silvio Berlusconi. Il premier dice che vorrebbe fare le riforme con l'opposizione. E il presidente della Margherita gli risponde così: «La strada migliore è farle insieme, perché non si possono fare gli uni contro gli altri. Tuttavia se ne parla da troppo tempo. Vorremmo vedere fatti e intenzioni serie». Insomma, non sembra avere intenzione alcuna, Francesco Rutelli, di lasciarsi incastrare nella "tela" del Cavaliere. Innanzitutto perché sospetta che quella del premier sulle riforme sia una mossa per uscire dalle difficoltà in cui si trovano attualmente governo e maggioranza. Eppoi perché sa che c'è, sulla strada dell'Ulivo, l'ingegnere della Pirelli, facente funzioni di leader carismatico di un certo popolo della sinistra, ovverosia Sergio Cofferati, il quale la sua, sull'argomento, l'ha detta con estrema chiarezza e determinazione: con la Casa delle Libertà - è stato il monito dell'ex segretario della Cgil - non si può avviare un confronto sulle riforme.

Ciò non significa, naturalmente, che l'Ulivo abbia intenzione di lasciare solo nelle mani dei leader della maggioranza la partita sulle riforme, limitandosi a dire un "no" secco. Infatti, il sette gennaio proprio Rutelli, insieme a Fassino, presenterà in una conferenza stampa la cosiddetta "agenda del cambiamento", un elenco, cioè, delle riforme istituzionali che il centrosinistra vede di buon occhio, a partire da quella del premierato che vede concordi quasi tutti i partiti della coalizione. Anche se alcune forze politiche minori e il correntone della Quercia hanno guardato con sospetto all'ipotesi di proporre questa "agenda del cambiamento" perché temono che questo possa essere il modo per avviare una dialogo senza darlo a vedere e perché non si sono sentiti coinvolti in questa decisione.

Pertanto Rutelli scoprirà le sue carte su questo tema, ma senza voglia alcuna di andare a un dialogo al buio con la Casa delle Libertà. E anche lo stato maggiore della Quercia appare molto diffidente nei confronti della apertura di Berlusconi. «Sulle riforme istituzionali - osserva il coordinatore della segreteria ds Vannino Chiti - il presidente del Consiglio è ineffabile: va avanti a testa bassa sul federalismo e poi dice di volere il dialogo con l'opposizione. La verità è che Berlusconi sogna di avere un'opposizione subalterna e accomodante». Già, nel centrosinistra sono tutti estremamente cauti sull'opportunità di un confronto con il Cavaliere. Anche Clemente Mastella, spesso e volentieri in dissidio con l'Ulivo, frena le aspirazioni di Berlusconi al dialogo. «Al momento - ironizza il leader dell'Udeur a proposito delle riforme - noi e il Cavaliere siamo nello stesso letto ma facciamo sogni diversi». Secondo Mastella è ovvio che un «progetto riformatore di ampio respiro non potrà mai partire se non con il contributo di tutte le forze politiche», ma per raggiungere quest'obiettivo «occorrono buon senso e tanta buona volontà». due doti che, al momento almeno, a giudizio del leader dell'Udeur, dalle parti della Casa delle Libertà scarseggiano.

Dal resto, Rutelli e gli altri leader del centrosinistra non vogliono cavare le castagne dal fuoco a Berlusconi, avviando un confronto sulle riforme che metta in ombra le difficoltà economiche del governo. Il presidente della Margherita critica il Cavaliere e le sue esternazioni su questa materia: «L'ottimismo - dice Rutelli - non costa nulla e tiene su il morale, ma quando si infrange contro fatti negativi, allora ci si accorge che costa qualcosa... Mentre ci aspettavamo una grande crescita, l'economia è ferma e cresce l'inflazione. Sarebbe meglio essere seri e stare con i piedi per terra, dire veramente agli italiani come stanno le cose invece di fare previsioni di crescita impossibili da realizzare». Duro anche il responsabile economico della segreteria ds Pierluigi Bersani, che osserva: «Quando i fatti non parlano e i risultati non ci sono, non restano che le promesse, e lo sforzo disperato di negare l'evidenza. Siamo alla classica impostazione onirica del presidente del Consiglio: le affermazioni di Berlusconi preoccupano per la totale inconsapevolezza dei problemi veri del Paese». E il coordinatore della segreteria ds Vannino Chiti aggiunge ironico: «Dalle elezioni politiche in poi il premier promette miracoli che puntualmente posticipa di anno in anno, mentre gli italiani, di giorno in giorno, registrano sulla loro pelle gli effetti dell'azione del governo di destra: il declino del Paese».

L'APPELLO DI 19 PARLAMENTARI DELLA MARGHERITA

«Primarie per leader e collegi»

■ Primarie per scegliere il leader, ma anche per i collegi. È questa la richiesta che alcuni parlamentari della Margherita rivolgono in una lettera-aperta ai vertici dell'Ulivo. Il ricorso alle primarie per la scelta della leadership è efficace e credibile, si legge nella nota firmata da 19 esponenti della Margherita, solo «se è accompagnato dalla scelta dei candidati nei collegi elettorali». «La coalizione dell'Ulivo infatti - si legge ancora - non può limitarsi a legittimare democraticamente il leader nazionale per poi procedere ad una nomina dall'alto dei vari candidati nella periferia italiana». «Non si può predicare la bontà della cultura maggioritaria - spiegano - rispetto al sistema proporzionale per poi minarla alla radice con la brutale sistemazione della presunta classe dirigente nei diversi collegi 'sicuri per la coalizione». [Ansa]

La Quercia: il premier è ineffabile Prima va avanti a testa bassa per fare i suoi comodi come sul federalismo e poi dice di volere dialogare La verità è che sogna di avere un'opposizione subalterna e accomodante

Il leader dell'Ulivo Francesco Rutelli

Il leader della Margherita presenterà il 7 gennaio insieme a Fassino l'«agenda del cambiamento» E' l'elenco delle modifiche istituzionali che l'Ulivo vede di buon occhio: in primo luogo quella del premierato che trova concordi quasi tutti i partiti

CAMBI E CHANGEOVER

Tremonti presenta la banconota da uno «Darebbe ai consumatori il senso del denaro»

■ Giulio Tremonti ne parla da mesi e, ieri, di fronte ai telespettatori del Tg1 l'ha esibita affermando che potrebbe calmierare i prezzi. Era un «fac-simile», di colore azzurro (tipo i venti euro) con stampato su, bello evidente, un «1». Parlando dell'aumento dei prezzi il ministro dell'Economia ha spiegato: «Adesso se ne accorgono... l'anno scorso abbiamo detto che l'euro avrebbe portato inflazione, è stato così». «Abbiamo proposto di fare qualcosa - ha ricordato esibendo la banconota -, per esempio l'euro di carta, pensiamo che sia una piccola cosa utile per dare ai cittadini il senso del valore del denaro».

Il ministro dell'Economia, Giulio Tremonti, con la banconota da un euro

Bankitalia: l'effetto sui prezzi è concluso In circolazione 4 mila miliardi in vecchie lire

■ «Lo scalino dei prezzi attribuibile all'euro e che ha contribuito all'inflazione è alle spalle e si va verso una fase di stabilizzazione. Effetti imprevisti sul caro vita a questo punto possono derivare dalle tensioni internazionali e dalle incognite dei prezzi dei prodotti energetici». Lo ha dichiarato il vicedirettore generale della Banca d'Italia Antonio Finocchiaro in un'intervista a Radio24-Il Sole 24 Ore. L'esponente del Direttorio di Bankitalia ha aggiunto che il «changeover è ormai terminato: in questi giorni stiamo distruggendo gli ultimi contingenti di banconote in lire». Restano tuttora in circolazione 494 milioni di banconote, pari a un valore di 4.232 miliardi di lire.

GLI SCENARI INTERNAZIONALI INSTABILI SPINGONO AD EVITARE INVESTIMENTI CON POSIZIONI A RISCHIO

I mercati scelgono l'euro, dollaro ai minimi

Nel 2002 la valuta Usa ha perso il 14%. Sale anche il franco svizzero

Vanni Cornero

Euro forte o dollaro debole? Nel mondo della finanza, dove a contare sono i numeri, la domanda si riduce ad un sofisma. I fatti dicono che l'euro sta macinando record nel cambio con la valuta americana, messa in crisi dalla convinzione che la guerra contro l'Iraq sia ormai alle porte e sottoposta ad ulteriori pressioni dopo che la Corea del Nord ha espulso gli ispettori dell'Agenzia internazionale per l'energia atomica dai suoi impianti nucleari. A questi due fattori si aggiungono i continui aumento del prezzo del petrolio e la incertezze sull' andamento dell'economia Usa, che giocano contro il biglietto verde.

Così ieri la moneta unica europea ha sfondato successivamente due tetti: il primo è stato quello di 1,04 dollari, raggiungendo quota 1,0414, ovvero l'esatto livello del 5 gennaio di due anni fa. Più tardi l'euro ha fatto ancor meglio, arrivando ad un cambio di 1,0419 dollari, che è anche il valore massimo fatto segnare dal novembre del 1999. Conti alla mano dall'inizio dell'anno il biglietto verde ha perso circa il 14% del suo valore nei confronti della divisa europea, ma la seduta di ieri è stata la quarta consecutiva in cui il dollaro ha perso terreno anche sulle altre principali valute, franco svizzero in particolare.

Tornando al quesito iniziale su forze e debolezze delle valute sulle due sponde dell'Atlantico appare chiaro che l'interesse degli operatori è puntato sull'euro a dispetto della cronica debolezza dei fondamentali dei dodici Paesi che attualmente costituiscono la cosiddetta «Eurozona», così come non intralciano la marcia della moneta unica i problemi legati al deficit di bilancio e al rispetto del Patto di Stabilità.

Ormai da settimane, gli indicatori economici passano pressochè inosservati, tant'è vero che ieri gli unici dati provenienti dall'eurozona riguardavano l'aumento della disoccupazione in Francia, salita in novembre ad oltre due milioni di senza lavoro, a cui si accompagnava il segnale positivo di un miglior clima nelle imprese francesi, dove l'indice di fiducia è salito per il secondo mese consecutivo, passando da quota 92 di novembre a quota 99 e realizzando il miglior risultato del semestre. Ma di tutto ciò, nel male e nel bene, i mercati non si sono curati, molto più attenti ad evitare posizioni a rischio in una fase caratterizzata dal nervosismo innescato dalla crisi internazionale che ha segnali evidenti nel boom delle quotazioni dell'oro, nella corsa dei prezzi petroliferi e nell'impennata delle quotazioni del franco svizzero.

Per il dollaro, invece, i venti di guerra che soffiano sempre più forti si sono aggiunti ad una situazione già resa pesante da segnali macroeconomici contrastanti, un elevato deficit della bilancia commerciale ed un mercato azionario in difficoltà sulla scia di previsioni non troppo incoraggianti almeno per la prima parte del 2003. Un complesso di cose che spinge alcuni analisti a non escludere un'avanzata della valuta europea oltre la soglia di 1,06 dollari.

Ma il biglietto verde continua a perdere terreno anche sullo yen, che negli scambi si attesta a quota 119,9 per dollaro nonostante le voci di un nuovo intervento della Banca del Giappone, preoccupata di frenare l'eccessivo apprezzamento della valuta nipponica che potrebbe penalizzare le esportazioni. L'economia del Sol Levante, infatti, è tutt'altro che in sesto e gli analisti valutano che i dati resi noti ieri indichino, per il 2003, un rallentamento della crescita nell'ordine dello 0,6%. Colpa proprio del forte rallentamento dell'export e della stagnazione del mercato interno, per cui la produzione industriale continua ad arrancare e a novembre è scesa del 2,2% rispetto a ottobre, con il terzo calo mensile consecutivo. Contemporaneamente, confermando lo stato di deflazione, continua la discesa dei prezzi al consumo, che, sempre in novembre, sono diminuiti dello 0,4%. E' migliorato, invece, il tasso di disoccupazione, passato al 5,3%, ma su questa sorpresa positiva il governo di Tokyo è intervenuto per spiegare che il miglioramento sarebbe dovuto ad una forte riduzione della forza lavoro più che ad un miglioramento della situazione occupazionale.

Intanto il franco svizzero, valuta rifugio per eccellenza, ha superato la soglia 1,40 per dollaro, toccando il livello più alto da quattro anni. Nei conti delle ultime tre settimane la moneta della Confederazione elvetica ha guadagnato il 4,1% sul biglietto verde, mentre non ha modificato di molto il suo rapporto con l'euro, ieri a quota 1,4543 dai precedenti 1,4534.

L'INFLAZIONE TRA AUMENTI NELLA REALTA' E NELLA NOSTRA MENTE

«La moneta unica non ha colpe Gli italiani subiscono i rincari»

Lo psicologo Legrenzi: la valuta europea è solo la misura del carovita «Nuova scala di valori e spiccioli più preziosi fanno salire la spesa»

intervista

Federico Monga

PROFESSOR Legrenzi, scenda dalla cattedra di psicologia cognitiva dell'Università di Venezia e si vesta da consumatore. Lei faceva la spesa in lire?

«Sì»

E in euro?

«Sì»

Ora spende più o meno rispetto a un anno fa?

«Di più».

Dove?

«Nei negozi sotto casa. I rincari non sono solo una percezione psicologica ma sono oggettivi e ben più elevati del 2-3% delle statistiche. E' soprattutto aumentata la differenza tra le differenze. Nella media dunque ci si riconosce di meno».

La colpa del caro vita è dell'euro?

«L'euro è la misura dei rincari, non la causa. Dare la colpa alla moneta unica sarebbe come prendersela col termometro quando si ha la febbre. Questo fenomeno è stato affrontato con troppo sensazionalismo dai mass media e alla fine il risultato è stato giustificare il commerciante imbroglione».

Gli arrotondamenti verso l'alto però sono stati diffusi.

«I listini sono stati fermi per lungo tempo e gli adeguamenti sono arrivati tutti nello stesso momento. Molti ne hanno approfittato e hanno fatto lo scalino. E' stato un fenomeno che non si ripeterà ma che è stato anche sottostimato. Noi consumatori però lo abbiamo accettato».

O subito?

«In Italia, in generale, non c'è una vera cultura del confronto tra i prezzi. Alla fine è risultato più comodo arrotondare».

Ci lamentiamo ma poi accettiamo di farci alleggerire il portafoglio dunque?

«E su cifre piccole si fa presto ad arrivare a rincari del 5% o anche maggiori. Questo fenomeno spiega anche perché si ha una percezione inflattiva maggiore rispetto ai dati ufficiali. E infatti in Finlandia dove sono state abolite le monete da uno e due centesimi gli aumenti sono stati maggiori».

L'introduzione di monete con valore elevato ci ha fatto spendere di più?

«Sicuramente. Nella nostra mente vale l'equazione metallo uguale spicciolo, ovvero cosa di poco valore. Il confine tra le categorie poco valore e valore, ovvero tra la moneta e la carta, si è moltiplicato quasi per dieci: da mille lire a diecimila (il biglietto da cinque euro)».

Quindi è opportuna la proposta di introdurre la banconota da un euro?

«Senz'altro».

Indichi un'altra causa del carovita.

«Con l'arrivo dei prezzi la scala dei valori si è compressa. Si notano meno le differenze».

Insomma si nota più lo scarto tra 100 mila grammi e 200 mila grammi che tra un quintale e due quintali?

«Esattamente. La scala è meno raffinata. Ne consegue che, diminuendo la differenza di costo, no guadagna la qualità. Siamo più disposti a fare un sacrifico in termini monetari a vantaggio della qualità. I prodotti di marca infatti hanno tratto vantaggio dall'euro».

Spendiamo di più ma i consumi sono diminuiti.

«Bisogna premettere che la conversione non è stata la sola causa della contrazione della domanda. Però ha avuto un certo effetto. I fenomeni sono due. Passando dalla lira all'euro i prezzi si sono stoccati dai beni e quindi siamo stati costretti a interrogarci veramente se il bilancio di spesa va bene o va male. Poi c'è l'effetto povertà, dovuto al cambiamento della scala di misura. Noi badiamo di più ai valori nominali e vedere accreditato in banca uno stipendio da due milioni non è la stessa cosa che un versamento da mille e rotti. Non si può però dire se abbia inciso di più una maggior saggezza nell'analizzare i prezzi o la paura di sentirsi più poveri».

Dove sono diminuiti di più i consumi?

«Nei piccoli negozi che sono poi quelli che hanno anche aumentato di più. Nella grande distribuzione i prezzi sono cambiati di meno e infatti il calo dei consumi non c'è stato. Chi aveva già meno disponibilità di reddito ha pagato di più gli arrotondamenti».

Quanto ci impiegheremo a dimenticare i prezzi in lire.

«Dipende dai prezzi. Per quelli piccoli il cambio di mentalità avverrà in fretta o è già avvenuto. Per gli investimenti importanti, ad esempio una casa, anche gli addetti ai lavori e gli esperti ragioneranno ancora a lungo in lire. Toglierci dalla mente le lire sarà difficile. La prova del nove avviene quando andiamo in un paese che non utilizza l'euro, ad esempio l'Inghilterra. Fare la doppia conversione è difficilissimo. Si fa solo il confronto tra lira e sterlina».

Nel suo libro «L'euro in tasca, la lira nella mente e altre storie» c'è una classifica della bontà delle monete. La lira è più buona o più cattiva dell'euro.

«Più cattiva. Per gli italiani la lira era una moneta debole, a differenza dei tedeschi o del loro marco, e non aveva un valore simbolico elevato, come avviene invece ancora con il franco per i francesi».

L'euro invece ha un alto valore simbolico?

«Per tutti. L'euro non è solo uno strumento di pagamento nuovo. I paesi che lo hanno adottato hanno rinunciato a una loro storia particolare. C'è una conseguenza molto positiva che non è stata colta in pieno: con l'euro abbiamo rinunciato a molte contrapposizioni del passato. Siamo davvero uniti».

L'invasione delle monete è uno dei maggiori problemi per gli italiani

> Da un anno siamo costretti a ragionare di più sugli acquisti e c'è un maggior senso di povertà. Questi due fenomeni hanno ridotto i consumi La scala dei valori è diventata più grezza e i prodotti di qualità sono stati premiati Penalizzato chi ha un reddito basso

A PARIGI I CONTI SI FANNO ANCORA IN FRANCHI

Francesi in grande difficoltà con la conversione

■ Il segreto del franco che non muore mai è in una cifra: 6,55957. Il rapporto di cambio della vecchia moneta con l'euro è complicato, molto più di quello della peseta europea con la lira (che si arrotonda a 2.000) o della quasi parità euro-marco. I francesi, in difficoltà dopo un anno, continuano a contare in franchi. Se mentalmente le resistenze sono state superate - nonostante i francesi fossero i più affezionati, per motivi storici, alla loro moneta - nella vita pratica non si è ancora trovato rimedio. Una maggioranza netta della popolazione non vorrebbe un ritorno al franco, ma quando la massaia si ritrova davanti al cartellino del fruttivendolo, cerca sempre quel numerino piccolo, che immancabilmente accompagna gli euro: i cari vecchi franchi che aiutano ad andare avanti senza rischiare capitomboli finanziari. Se la tabellina del 6 e del 7 è esercizio troppo ostico, i francesi si salvano scegliendo la prudenza: per questo nei primi mesi dopo l'adozione della moneta unica le mance nei taxi si sono ridotte a un quinto rispetto all'ammontare precedente. Infatti, quando all'ultimo momento ci si trova a decidere, per non sbagliare non si lascia niente al conducente. Oppure, si opta per un euro laddove prima si accordavano 10 franchi (1,5 euro). Qualche grossolano errore finito agli onori delle cronache - come l'anziano signora che aveva versato quasi tutta la pensione in elemosina confondendosi tra franchi ed euro - induce i più alla cautela. Se taxisti e baristi piangono, i croupiers dei casinò certo non ridono: l'euro ha messo in fuga i grandi scommettitori, persino le slot-machines, che prima accettavano le banconote da 50 e 100 franchi, ora si limitano a giocate da 2 euro. Nelle agenzie immobiliari si parla di prezzi al metro quadro in franchi, nei notiziari radiofonici non è raro parlare di costi nella vecchia moneta, in tutti i negozi è rimasta la doppia indicazione.

È improvvisamente mancato ai suoi cari

dott. Roberto Buzzi

A funerali avvenuti, con immenso dolore lo annuncia la moglie Annamaria. Molte affettuose grazie agli amici di Cervinia, che hanno partecipato con il calore e l'affetto di sempre al nostro dolore. Ancora un grazie a Rita ed Elisa.

— Torino, 28 dicembre 2002.

ROBERTO mi è stato accanto in una ultratrentennale esperienza di lavoro e non sono mai venuti meno: rigore esemplare, affidabilità a tutto campo, ineguagliabile dedizione e rettitudine. Per queste doti e per la sua sensibile umanità resterà vivo nella memoria e sempre presente nel ricordo di chi ha potuto conoscerlo ed apprezzarlo. Marie.

La Tipografia Petrino ed i Collaboratori tutti annunziano con commosso rimpianto l'improvvisa scomparsa del

dott. Roberto Buzzi

stimato da sempre per capacità professionali ed umane.

— Torino, 28 dicembre 2002.

I fratelli Cesare ed Ezio, le cognate, i nipoti, con affetto ricordano il

dott. Roberto Buzzi

— Torino, 27 dicembre 2002.

I nipoti Silvio, Amedeo e Carlo con il papà Pino abbracciano la zia Annamaria e si uniscono al dolore di quanti hanno voluto bene allo zio ROBERTO.

— Pieve del Cairo, 28 dicembre 2002.

Antonio, Rina, Giovanni, Paola, Alessandra, Vittoria Valle piangono e ricordano con affetto fraterno ROBERTO da sempre amico caro e generoso.

Commossi e partecipi si uniscono al dolore Franca e Mario con Nino, Lilli e Gianfranco.

Elena Spinola partecipa commossa al dolore di Annamaria Buzzi per l'improvvisa perdita del MARITO.

Gianluca, Desola Spinola con Valeria e Vanni sono affettuosamente vicini ad Annamaria Buzzi.

Federico Spinola abbraccia la cara Annamaria Buzzi.

Enrico e Benedetta, Luca ed Elena Spinola sono vicini ad Annamaria Buzzi in questo triste momento.

Carla, Giovanna, Roberto Morra di Lavriano commossi si uniscono al grande dolore di Annamaria Buzzi.

Riccardo, Pinuccia e Lucia Rota sono vicini alla signora Annamaria.

Studio Rota e Associati partecipa al dolore della signora Annamaria.

Condomini, inquilini, custode e amministratore del condominio corso Unione Sovietica 248 partecipano al lutto della famiglia per la scomparsa del signor

Paolo Gregnanin

— Torino, 27 dicembre 2002.

Non batte più il cuore di

Ezio Vasario

medico chirurgo

radiologo-oncologo

Lo annunciano la moglie Mary, le figlie Elena ed Elisa, la mamma Argentina, i suoceri, parenti tutti. I funerali si svolgeranno in forma privata. Un ringraziamento agli amici e colleghi per le cure e l'assistenza prestate. Non fiori ma eventuali offerte alle Missioni Sacra Famiglia, via Rosolino Pilo 24 - Economato Segreteria. La presente è partecipazione e ringraziamento.

— Torino, 28 dicembre 2002.

O. F. Aeterna Torino

I Compagni del Liceo ti ricorderanno con rimpianto.

I soci, gli associati ed i collaboratori dello Studio Legale Jacobacci & Associati si uniscono al dolore dei familiari per la scomparsa del

dr. ing. Filippo Jacobacci

— Torino, 28 dicembre 2002.

Franco Buzzi, Giancarlo Nosaro, Luciano Bosotti e Mauro Marchitelli, con Enrico Antonielli d'Oulx, ricordano con grande affetto il loro maestro

Filippo Jacobacci

— Torino, 27 dicembre 2002.

Mario Boidi, Massimo Boidi, Lucia Starola, Fabio Pasquini ed i collaboratori dello Studio partecipano al dolore della famiglia per l'improvvisa scomparsa dell'

ing. Filippo Jacobacci

— Torino, 28 dicembre 2002.

Pierre Saconney e Paolo Cian si uniscono al dolore della famiglia.

I soci dello Studio Torta partecipano al dolore della famiglia per l'improvvisa scomparsa del

dr. ing. Filippo Jacobacci

— Torino, 27 dicembre 2002.

L'ing. Pier Franco Patrito profondamente addolorato partecipa sentitamente.

Elena Comoglio
Edgardo Deambrogi
Corrado Fioravanti
Angelo Gerbino
Giuseppe e Maria Micaela Quinterno
Paolo e Paola Rambelli
Davide Rondano
Francesco Serra
Christian Vanzini

partecipano al dolore della famiglia Jacobacci.

Il notaio Adami partecipa commosso al dolore della famiglia per l'improvvisa scomparsa dell'

ing. Filippo Jacobacci

— Torino, 27 dicembre 2002.

(continua a pagina 16)

ORARIO ACCETTAZIONE NECROLOGIE ED ADESIONI

Sportelli PK. Via XX Settembre, 12
Lu/Ve ore 9-12,30 e 14-18
Sabato 9-12,30

Sportelli PK. Via Maronco, 32
Lu/Ve ore 8,30-21 (apertura continua)
Sab. ore 8,30-12,30 e 14-21
Domenica e festivi ore 16,30-21

Acquisizione telefonica (solo adesioni)
011.65.68.711 Lu/Ve ore 9,30-13 e 14-17
011.65.65.260 Lu/Sab ore 17-20
Domenica e festivi 16,30-20

www.cna.to.it

CNA

Con meno di 50 Centesimi al giorno, vi aiutiamo a far crescere le Vostre imprese.

CNA Torino significa servizi, consulenze individuali, credito agevolato, formazione.

Scoprite tutti i vantaggi del tesseramento 2003.

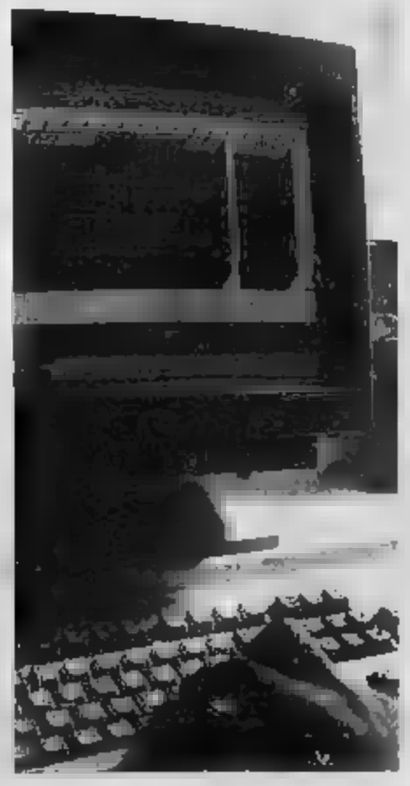

Brunazzi.com Photo: ■

I Soci CNA Torino operano in tutti i principali settori economici ed in particolare: abbigliamento e pellicceria, acconciatura, alimentare, artigianato artistico, autoriparazioni, trasporto merci ■ persone, costruzioni, estetica e fitness, fotografia, grafica ■ comunicazione, impiantistica, legno e arredamento, metalmeccanica, odontotecnica, pulizie civili ■ industriali, tintolavanderie.

A Torino e provincia, 13.500 Artigiani ■ Piccole Industrie hanno già scelto di associarsi alla CNA.

Vi aspettiamo ■ Torino in:
via Avellino 6,
via Sant'Ottavio 19,
via Paisiello 13,
via Sansovino 242,
via Millio 16,
corso Dante 122,
via Demargherita 2;
e presso gli altri 15 uffici territoriali nei principali comuni della Provincia:
Chieri, Chivasso, Cirié, Cuorgné, Grugliasco, Ivrea, Lanzo, Luserna San Giovanni, Moncalieri, Oulx, Pinerolo, Rivarolo, Rivoli, Settimo, Susa.

Numero Verde
800-812040
■ lunedì al venerdì, ore 9/13 - 14/17

CNA

Confederazione Nazionale dell'Artigianato e ■ Piccola e Media Impresa
Associazione Provinciale ■ Torino

ALCUNI ESEMPI:

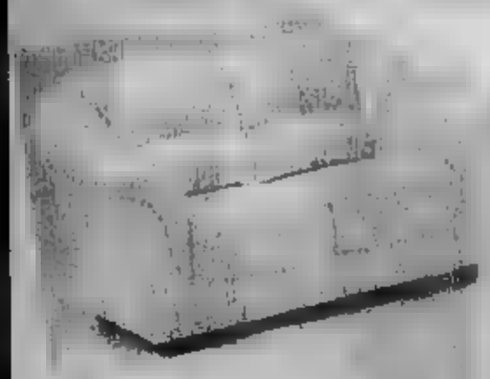

SCONTO 50%

~~€ 1.998,00~~

~~€ 999,00~~

Salotto MONOPOLI composto da un divano a **3 posti** + divano da **2 posti**, in pelle di alta qualità, piedini in legno

SCONTO 60%

SPRINT, divano letto in tessuto sfoderabile, letto a due piazze, rete a doghe

~~€ 599,00~~ **€ 239,00**

SCONTO 45%

~~€ 1.350,00~~ **€ 742,50**

MATRIX divano a 3 posti grande, con chaise longue, in tessuto sfoderabile, tessuto categoria "A"

SCONTO 50%

~~€ 980,00~~ **€ 490,00**

SALOTTO Sara **3+2** posti, in tessuto sfoderabile, **4 cuscini** compresi nel prezzo!

SCONTO 35%

~~€ 1.980,00~~ **1.287,00**

Mc21 **POLTRONA** Relax con massaggio per schiena e gambe

SCONTO 70%

LAMPADARIO aster mini

SCONTO 45%

~~€ 649,00~~ **€ 356,00**

LAMPADARIO 9/5

~~€ 288,00~~ **€ 89,70**

SCONTI REALI FINO AL 60%!

Dall'autostrada

ALCUNI ESEMPI:

FINANZIAMENTI A TASSO ZERO

PREZZI DI FABBRICA

Presso Castello

Luci e Divani

DIFFICILE DOPO ELEZIONI IN GERMANIA

FISCHER
da leader a ministro «ombra»

Il ministro degli Esteri tedesco Joschka Fischer, il più amato della Bundesrepublik: a lui si deve l'ultimo successo elettorale della sinistra

personaggio
Francesca Sforza
corrispondente da BERLINO

La crisi di consensi che ha investito il cancelliere tedesco Gerhard Schroeder e il partito socialdemocratico fa venir voglia di domandarsi: ma che fine ha fatto Joschka Fischer? In Germania non si registrava una mancanza di fiducia così grande in un governo dal 1949 e, secondo i dati dell'ultimo sondaggio Emnid, quattro tedeschi su cinque che hanno votato per il partito socialdemocratico oggi non lo rifarebbero. Mancano però dati precisi sul gradimento dell'alleato partito di governo. Gli esperti dell'istituto Emnid, alla domanda se la perdita di consensi che ha colpito la socialdemocrazia potrebbe contagiare anche i Verdi, spiegano che gli indicatori al riguardo non sono così chiari, e che stanno lavorando per rilevare con maggiore precisione gli umori politici del Paese. I risultati ufficiali arriveranno agli inizi del nuovo anno e le sorprese, dicono, «non sono da escludere».

In mancanza di sondaggi ufficiali l'atmosfera che si respira al quartier generale dei Verdi tedeschi lascia pensare che qualcosa stia succedendo e che il ministro più amato della Bundesrepublik, quel Joschka Fischer che ha fatto vincere le elezioni a Gerhard Schroeder con lo slogan «Fuori ministro, dentro verde», si stia allontanando proprio dal suo partito e dalla sua base. «Io Joschka non lo capisco più – dice uno dei suoi compagni, che occupa una posizione di rilievo nel direttivo –. Riesco solo a spiegarmelo con il fatto che forse c'è un'intesa verbale con Schroeder, che so, magari per un posto a Bruxelles». L'esperta di finanza dei Verdi, Christine Scheel, crede invece che la politica mondiale gli vada così stretta da fare, «che per la politica del partito non gli rimangono sufficienti energie».

L'ultima intervista rilasciata da Joschka Fischer sui temi della politica mondiale – una delle pochissime quando sono finite le elezioni – risale a qualche giorno prima di Natale, negli studi televisivi dell'emittente N-tv, ospite Sandra Maischbergar, 'la signora del giornalismo televisivo tedesco'. Oltre un'ora di intervista in cui il ministro ha fatto altro che ripetere la posizione ufficiale del governo rispetto all'alleato americano e al conflitto in Iraq, sottraendosi a qualsiasi tentativo di ampliare i termini del discorso e opponendo un netto rifiuto alle insistenze della giornalista che voleva sapere qualcosa di più sull'affaire delle imprese tedesche che avrebbero finanziato il regime di Baghdad. Difficile riconoscere in quelle affermazioni scostanti e un po' aggressive la stessa persona capace di convincere i Verdi pacifisti a votare per l'intervento in Afghanistan, o di sedurre gli statisti con i discorsi sull'Europa. Ma, dopo quella volta alla Humboldt Universitaet, dove si guadagnò fama di europeista, Joschka Fischer dell'Europa ha parlato sempre meno.

Anche il «Financial Times Deutschland», il quotidiano economico tedesco che da sempre vede coi Verdi di Joschka la forza politica del Paese, ha dovuto riconoscere che il partito è diviso, sempre più a rimorchio dei socialdemocratici, «troppo rosso e troppo poco verde». Ed è la base ad osservarne resa conto per prima: «Ma come? – si dice un iscritto – Abbiamo permesso a Schroeder di governare e che abbiamo ottenuto? Non abbiamo avuto il quarto Ministero, sembrava che ci dovesse spettare uno stuolo di sottosegretari verdi e invece nel dipartimento della politica europea è arrivato un uomo della Cancelleria. La mia impressione è che perdiamo peso politico ogni giorno che passa. Eppure questo governo senza di noi non si sarebbe fatto».

I nuovi vertici del partito, Reinhard Buetikofer e Angelika Beer, sono i primi segni dello scollamento tra Joschka e i suoi. A differenza dei loro predecessori – Fritz Kuhn e Claudia Roth, amici di Fischer di lunga data - sono considerati indipendenti dalle opinioni del leader carismatico e poco inclini a farsi trascinare nella scia della politica dei socialdemocratici. A loro piacerebbe una linea più indipendente dalle scelte di politica sociale del governo, più attenta ai temi delle industrie di riconversione, del liberalismo e della flessibilità del mercato del lavoro.

Anche sui temi di politica estera sono sempre più i Verdi che attraversano crisi di identità e che stentano a riconoscersi nella linea di Fischer.

> I silenzi del responsabile degli Esteri arrivano in un momento di crisi per il governo: non si registrava una tale mancanza di fiducia in un esecutivo dal 1949. Molti elettori non lo sostengono più

Ma dove sta andando Joschka Fischer? In effetti, la cosa che sembra interessarlo di più in questo momento è proprio Bruxelles. La sua ultima iniziativa di rilievo, da quando è stato nominato membro della Convenzione al posto di Peter Glotz, è la proposta di un superministro degli Esteri europeo, con la funzione di rafforzare la politica estera dell'Europa. Si tratterebbe, in sostanza, di riunire sotto un'unica figura i ruoli del rappresentante della politica estera e di sicurezza (attualmente detenuto da Javier Solana) e quello di commissario dell'Unione europea per le questioni estere (Chris Patten). Il futuro ministro, secondo l'ipotesi di Fischer, nel rappresentare allo stesso tempo il Consiglio dei ministri e la Commissione, potrebbe così coordinare meglio i diversi organi ed evitare dispersioni nella gestione tecnica delle diverse questioni. Anche se la proposta ha sollevato per il momento le perplessità del ministro degli Esteri francese Dominique de Villepin, è proprio de Villepin l'interlocutore privilegiato di Joschka Fischer in questi ultimi tempi. Insieme hanno lavorato alla preparazione del vertice per presentare una proposta sull'ingresso della Turchia europea – salvo rientrare negli ultimi giorni con ripetuti inviti a non avere fretta – e hanno scritto un documento per la Convenzione, sulle linee comuni che Francia e Germania prenderanno riguardo alla «economic governance» dell'Unione.

A Berlino, però, la vicinanza di Joschka Fischer a Bruxelles è considerata dai compagni di partito come un segno di zelo. «La nostra politica interna ha sviluppato una pericolosa tendenza al compromesso – avverte uno dei membri del direttivo verde –. E il fatto che Joschka sia assente è un buon segno».

In collaborazione con GAI

LA STAMPA
presenta 12 volumi di cucina passo dopo passo

I Sapori del Mondo

Ogni **sabato** un volume di 120 pagine a colori con i **gusti**, le **tradizioni**, la **cultura** e le **ricette** dei piatti più famosi

Il quarto volume **Cucina Araba**
in edicola con La Stampa da **sabato 4 gennaio**

volume 1: 7 dicembre
Cucina Giapponese
volume 2: 14 dicembre
Cucina Spagnola
volume 3: 21 dicembre
Cucina Cinese
volume 4: 4 gennaio
Cucina Araba
volume 5: 11 gennaio
Cucina del Mediterraneo
volume 6: 18 gennaio
Cucina Messicana
volume 7: 25 gennaio
Cucina Francese
volume 8: 1 febbraio
Cucina Centroeuropea
volume 9: 8 febbraio
Cucina Africana
volume 10: 15 febbraio
Cucina Argentina
volume 11: 22 febbraio
Cucina Indiana
volume 12: 1 marzo
Cucina Italiana

QUARTO VOLUME
€5.00*
*in più al prezzo del quotidiano

I lettori e abbonati potranno rivolgersi per informazioni al Numero Verde 800.011959 lunedì sabato dalle ore 8,30 alle 19,00.
Gli abbonati, facendo richiesta al Numero Verde, riceveranno la pubblicazione completa in un'unica soluzione a fine iniziativa. Pagamento in contrassegno di 55,00 comprese spese spedizione.

Iniziativa valida solo per i lettori di Piemonte, Liguria e Valle d'Aosta

Cherokee. The wild side of life.

Subito tuo a partire da € 131 a € 564 al mese con anticipo ZERO.

2.5 CRD Turbodiesel Common Rail 142 CV o 3.7 V6 benzina 210 CV. 2 anni di garanzia a chilometraggio illimitato. Se vuoi saperne di più 800 633 223. www.chryslerjeep.it

Green Car S.p.A.
Concessionari ufficiali Chrysler Jeep

Via Moncenisio 8
Tel. 011 5056320

C.so Peschiera 265
Tel. 011 3327727

Tortona
r Alessand 10/0
38

Gagliarico (Bi)
eotti, 50
Tel. 015 2547011

Jeep

Prezzo chiavi in mano per versione CRD € 28.600,00 - esclusa IPT - Prezzi promozionali con mod rata opzionabile al 37° mese - tan 6% - taeg 9,7% - Importo totale dovuto € 4.930 già compreso nella rata - Opzioni d'anticipo 0-25-50-65% - Esempi in pubblicità con anticipo zero e 65% - Salvo approvazione della finanziaria.

Jeep e sin macchio Daimler-Chrysler.

I A GIORNATA DEL PRESIDENTE DEL CONSIGLIO SUL VULCANO E NEI COMUNI TERREMOTATI: CI VOGLIONO I PIANI EVACUAZIONE

Berlusconi: faremo una legge per l'Etna

«Se non bastassero i soldi per la ricostruzione della zona, tutti sarebbero disponibili a creare un fondo per aiutare altri italiani»

Fabio Albanese
corrispondente da CATANIA

Quando l'Airbus della Presidenza del Consiglio è alzato in volo dall'aeroporto di Fontanarossa, ieri sera alle 19, lo scalo era già chiuso al traffico da un'ora. Il premier si è potuto così rendere conto di persona di quanti danni stia ancora provocando l'emergenza Etna: l'aerostazione era deserta, sul piazzale c'era solo il suo aereo bianco e grigio. Da sei mesi arriverà un super radar che «vedrà» la cenere ma nel frattempo l'aeroporto deve chiudere al tramonto.

La giornata sull'Etna del capo del governo, dei ministri della difesa Antonio Martino e delle pari opportunità Stefania Prestigiacomo è stata tutta così: un continuo «rendersi conto di persona» di quanti danni e disagi l'Etna, e il dal 29 ottobre, abbiano provocato alla popolazione e all'economia di mezza Sicilia. La cenere vulcanica, ad esempio, che appena qualche giorno fa, con la Finanziaria, è stata riconosciuta calamità naturale: «Solo mettendoci i piedi sopra - ha detto Berlusconi - si riesce ad avere la certezza di quanta negatività può comportare. E di «negatività» ne ha toccate tante, il premier, ha anche potuto vedere e apprezzare il lavoro della Protezione civile, dei Vigili del fuoco, delle forze armate, dei volontari, che a Santa Venerina e negli altri paesi e frazioni dell'Etna devastati dal terremoto, hanno fatto riprendere le attività».

Sul vulcano, che ha preso vita dall'elicottero, con le bocche attive di quota 2750, le colate che si insinuano nei tagliano le strade, ricoprono le costruzioni, Berlusconi è rimasto a lungo, quasi tutta la mattinata, ha voluto vedere il fronte lavico, le pietre incandescenti, la cenere nera dentro cui le scarpe affondano per Nel frattempo, la terra continuava a tremare. Nel centro operativo della protezione civile, alloggiato nell'unico ristorante ancora aperto nella zona del Rifugio Sapienza, a quota 1900, il premier ha ascoltato le relazioni dei responsabili della Protezione civile e degli esperti dell'Ingv (istituto di geofisica e vulcanologia) di Catania: «L'eruzione durerà a lungo», premonizzava il direttore dell'Ingv Enzo Boschi. E allora occorre attrezzarsi per convivere con un vulcano che negli ultimi anni si è fatto più cattivo: «All'inizio un po' tutti abbiamo sottovalutato questa emergenza - ha detto Berlusconi - ma abbiamo capito e siamo intervenuti». «Ma ci vogliono i piani di evacuazione pronti - ha aggiunto - e bisogna abituare gli abitanti dei paesi a fare delle esercitazioni».

Sul vulcano, dove da ieri una nuova colata minaccia la stazione di arrivo della funivia già danneggiata dall'eruzione del 2001, Berlusconi ha trovato una giornata primaverile. Arrivato in giubbotto e pullover, tolto prima l'uno poi l'altro, per la gioia dei fotografi e dei cameramen. Dall'Etna alla zona terremotata, dove il sisma ha provocato danni consistenti alle costruzioni e un migliaio di senzatetto. Berlusconi, con accanto i sindaci della zona che continuano a ripetere «non lasciateci soli», ha indossato il per nella chiesa del quartiere Bongiardo di Santa Venerina, ha visitato le tensostrutture che ospitano le tre chiese del paese e quello che ospitano lo e poi raccomandato ai sindaci: «Tra ristrutturare costruzioni con gravi danni e ricostruire da zero, lo dico meglio ricostruire».

Un pro memoria anche per il presidente della Regione, Totò Cuffaro, che sta per ricevere dal premier i galloni di commissario per l'emergenza e la ricostruzione: «Sono soddisfatto - ha detto Cuffaro - perchè il presidente si è impegnato a approvare una legge organica per l'Etna. Agli studenti di Santa Venerina il premier ha regalato un vocabolario d'italiano, ha promesso l'invio di 500 libri per la biblioteca e di tornare un anno e per inaugurare le scuole: «Per fortuna in questo terremoto non ci sono state vittime - ha poi detto - perchè i danni materiali si possono sempre riparare. Dopo le scuole bisogna riparare il caso e bisogna fare in fretta perchè i soldi ci sono».

Il governo pensa ad un contributo diretto: dopo la quantificazione dei danni, il denaro per la ricostruzione verrà dato direttamente ai privati. «Ma se non bastassero i soldi per la ricostruzione - ha detto Berlusconi - tutti gli italiani sarebbero disponibili a creare un fondo per aiutare altri italiani». Il presidente del Consiglio ha rivelato che un sondaggio dice che l'87 per cento degli intervistati è favorevole a questa soluzione. «Ma forse questo contributo di solidarietà non sarà necessario», ha aggiunto.

Infine, una a Palazzo degli Elefanti, sede del Comune di Catania, dove ha parlato ai sindaci e alla deputazione catanese e dove si è consumato un incidente diplomatico con le opposizioni che, in silenzio, hanno abbandonato la sala, infastiditi dalle parole del sindaco di Catania, Umberto Scapagnini, «qui ti vogliamo tutti bene», e dalle stesse parole del premier: «Ha parlato da capo di una coalizione - dicono centrosinistra - e non da capo del governo». Sotto le finestre c'erano anche i «girotondini» che hanno accompagnato l'incontro privato del premier, in una stanza del municipio, con alcuni lavoratori di Termini Imerese.

Il presidente del Consiglio Silvio Berlusconi tra la folla alle pendici dell'Etna

IL PREMIER SCHERZA CON I GIORNALISTI

«Vuol essere l'unica vittima?»

«Complimenti, lei è cineoperatore, giornalista, intervistatore ed anche simpatico». Così il presidente del Consiglio si è rivolto a cineoperatore della prima rete televisiva tedesca «Ard», che gli ha rivolto alcune domande e riprendeva con la telecamera.
Alberto Ortu, questo il nome del cineoperatore, ha ringraziato il presidente mentre Berlusconi si allontanava per entrare nella Chiesa di Santa Maria del Carmelo, ha di seguito con la telecamera sulla testa, fendendo la folla: «Fatemi - ha detto - lavoriamo tutti per lo stesso presidente».
Il premier è protagonista di un altro divertente siparietto anche con un altro giornalista, questa volta di una emittente privata locale, che tentava di tutti i modi di intervistarlo nonostante un esplicito divieto da parte della . Di fronte alla insistenza, Berlusconi lo apostrofato sorridendo: «Guardi che lei rischia di l'unica vittima di questa eruzione sull'Etna». (Ansa)

IN PRIMAVERA LE «MEDITAZIONI»

Il Papa prepara un nuovo libro «Poesie sulla morte»

CITTA' DEL VATICANO

Giovanni Paolo II avrebbe ripreso a scrivere di poesia, e una dovrebbe uscire in polacco in primavera. Il titolo potrebbe «Trittico romano» o «di R accompagnato da un sottotitolo esplicativo: «Meditazioni di Giovanni Paolo II». Il tema, svolto in forma poetica, sarebbe una riflessione sulla morte e «su quello che troverà nell'aldilà». La notizia è stata data dal corrispondente della Radio Polacca a Roma, Marek Lehnert. Si tratterebbe di un'opera piuttosto breve, una decina di cartelle a «spazio due»; quindi dalle 250 alle trecento righe dattiloscritte. E la casa editrice è quella della diocesi di Cracovia, intitolata a San Stanislao. Perché pubblicare un documento del genere a Cracovia, e non a Roma, per i «tipi» dell'Editrice Vaticana? Perché Giovanni Paolo II considera che il «Trittico» appartenga alla sua produzione letteraria, e non a quella magisteriale; e di conseguenza rientrerebbe in un ambito «privato».

Il contenuto è poetico, ma non lo è la forma: non si tratta di versi, ma di brevi meditazioni. Giovanni Paolo II ha voluto comunque che il suo lavoro fosse rivisto da un amico poeta. Il nome per ora non viene rivelato. La «limatura» dell'opera, di cui Giovanni Paolo II avrebbe parlato con alcuni amici polacchi e la conseguente ultima sarebbero state completate a fine novembre. In quel periodo l'amico poeta, invitato a Roma per una diecina di giorni avrebbe avuto 6 sei incontri a quattr'occhi con il Papa; l'ultimo dei quali è durato un paio d'ore.

Durante quelle sedute di lavoro si sarebbero prese alcune decisioni delicate, e definite difficili, viste le presumibili resistenze che ci sarebbero state in Vaticano all'idea di pubblicare un'opera su un come il morto. Il primo problema era quello della firma: Karol Wojtyla o Giovanni Paolo II? È probabile che la seconda scelta abbia prevalso. Seconda questione: fare un'edizione bilingue, con traduzione in italiano, e quella polacca? È optato per la seconda soluzione, e si è deciso di affidare il tutto all'Editrice San Stanislao, piccola di Cracovia. Secondo le fonti polacche Giovanni Paolo II avrebbe cominciato a pensare a tale opera circa un anno fa. Si è sempre detto che dal dell'elezione al soglio di Pietro Karol Wojtyla avesse cessato di scrivere poesie e materiale letterario: ma nell'autunno del regno è tornato all'antico amore. E' una riflessione che parte «sulla soglia della Cappella Sistina», dove Giovanni II ricorda di stato eletto Papa e dove i cardinali torneranno per eleggere il suo successore. [m. tos.]

Il flauto magico di Mozart in versione integrale diretto da Karajan: un'interpretazione di riferimento.

Da giovedì 9 gennaio i 2 CD a richiesta con La Stampa a soli 6,10 Euro in più.

Le prossime uscite:

giovedì 16 gennaio 2003
Menuhin Bach sonate

giovedì 23 gennaio 2003
concerti per pianoforte Cherkassky/Gieseking

giovedì 30 gennaio 2003
Toscanini Verdi Requiem

Ascolta il meglio de "La leggenda della musica" su **www.the50.com**

LA STAMPA

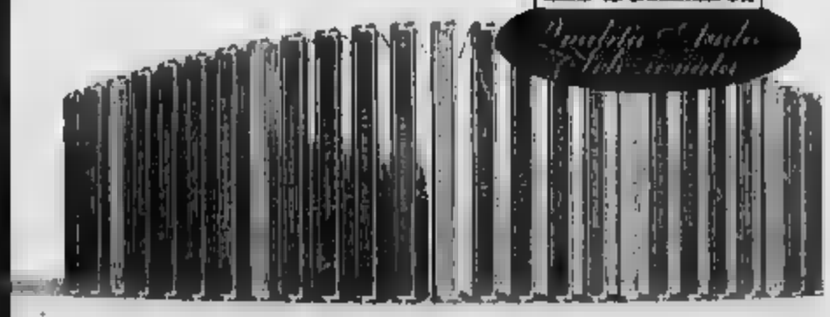

LA LEGGENDA DELLA MUSICA.
Nel solco del genio.

I lettori potranno rivolgere per informazioni al **Numero Verde 800.011959**, dal lunedì al venerdì dalle ore 8.30 alle ore 19, Gli sfiduciati, facendo richiesta al Numero Verde, riceveranno l'opera completa (50 CD) in un'unica soluzione al prezzo speciale di 149 Euro compresa spese di spedizione. L'opera completa sarà disponibile a partire dalla fine di gennaio 2003. **Iniziativa valida per i lettori di Piemonte, Valle d'Aosta e delle province di Savona e Imperia.**

In collaborazione con Ecofina

SCOMPARSO A 50 ANNI, LE SUE ISTANTANEE SONO APPARSE SULLE COPERTINE DELLE RIVISTE DI TUTTO IL MONDO

Morto Ritts, il fotografo che dava più fascino alle star di Hollywood

Un giorno del 1978 era in viaggio con un amico che allora nessuno conosceva, Richard Gere. A un distributore gli fece qualche scatto, pochi mesi dopo diventarono entrambi celebri

personaggio

Pierangelo Sapegno

NEL 1978 Herb Ritts era solo uno come noi, uno che cerca il suo posto nel mondo. Faceva fotografie per Newsweek e c'era già qualcuno che diceva che era bravo quando puntava l'occhio della macchina sugli uomini e sulle donne. Però, la fama l'ha presa per una fotografia scattata a un amico che allora non conosceva quasi nessuno, Richard Gere. Poi è diventato il fotografo di tutte le star di Hollywood e di tutti i grandi stilisti della moda. È morto che teneva il suo posto nel mondo da più di vent'anni. Dicono che fosse malato di Aids. L'avevano ricoverato pochi giorni fa al centro medico della Ucla, Los Angeles, California. Il suo contaminuti si è inceppato giovedì, «per complicazioni polmonari», come precisano i dottori. Aveva cinquant'anni. Lascia molti amici che erano famosi come lui. Lascia la madre Shirley, il fratello Rory e la sorella Christy. E un compagno del cuore, Erik Hyman, che gli viveva insieme e adesso dice: «Herb amava la gente. Per questo era così bravo».

Per diventare così bravo, però, ha avuto bisogno della fortuna. Nel 1978, i suoi amici erano quasi tutti gente comune, anche se facevano gli attori. Richard Gere era un suo amico: pure lui, allora, era solo un giovane attore alle prime armi che cercava il suo posto nel mondo. Un pomeriggio i due decisero di fare una gita nel deserto. Nei pressi di San Bernardino si fermarono in una stazione di servizio. Mentre facevano il pieno di benzina, Ritts tirò fuori la macchina fotografica e fece qualche scatto al compagno di gita, canottiera bianca e sigaretta in bocca. Poco tempo dopo quelle immagini vennero stampate su riviste prestigiose: Esquire, Vogue e Mademoiselle. Gere stava diventando famoso, con il film «American Gigolo». E di pari passo lì diventò pure Herb Ritts, che aveva immortalato l'astro nascente di Hollywood. Gliele chiesero un mucchio di volte com'era andata, come si potesse imparare qualcosa dai colpi di fortuna che ci cambiano la vita. Lui rispondeva: «Io non posso ricordare». Chiesi a Richard di mettere le braccia sopra la testa e neppure come scattai la foto mentre lui si stirava. Ricordo che lui fumava veramente un mucchio. Ed era lui che era così, come quelle immagini, un ragazzo molto carino e molto sexy».

Herb poteva fare il modesto. Passò dall'altra parte dell'Oceano, inseguendo il mondo della moda. Era gay e non lo faceva mistero. Aveva una faccia simpatica, e un profilo grifagno, un naso lungo, a becco. Ha fotografato per la Levi's, e piaceva molto a Gianni Versace. Diventò noto per diverse serie di forte impatto visivo: i servizi a Madonna nella fase trasgressiva; i maschi nerboruti ripresi in tuta da meccanico dentro a un garage californiano; il Jack Nicholson clownesco; Cindy Crawford nuda come una Paolina Borghese postmoderna; la bocca larga e oltraggiosa dell'attrice comica Sandra Bernhard («Quando vedi questa foto», disse una volta, «tu non puoi vedere altro che la sua bocca e le sue labbra, eppure capisci quasi subito che quella è la sua bocca e le sue labbra»); gli intensi ritratti del vecchio jazzman Dizzy Gillespie e del coreografo Merce Cunningham.

È stato un lavoratore senza pause, e senza steccati. Ha firmato splendidi calendari Pirelli, e ritratto personaggi della politica come Ronald Reagan e della cultura, come il Dalai Lama. Non è stato solo glamour, come dimostrarono le toccanti foto di Christopher Reeve paralizzato sulla sedia a rotelle o di Liz Taylor appena operata al cervello. Prediligeva il bianco e nero per i suoi sensuali ritratti, chiaroscuri che scolpivano il corpo perfetto di Naomi Campbell e delle bellissime donne Masai. Il «Museum of fine arts» di Boston gli aveva dedicato una mostra. Le sue opere sono state esposte in tutto il mondo, Italia compresa. Due anni fa una sua grande retrospettiva era stata organizzata al palazzo delle Esposizioni a Roma.

A sentir lui faceva tutto con semplicità. Ammirava Man Ray, Helmut Newton e Bruce Weber. Però ha cambiato il loro modo di ritrarre. Ha calcato sull'ambiguità sessuale del soggetto, mostrando un suo lato nascosto e personale. È stato un maestro di sensualità che giocava con una luce viva, con i contrasti del bianco e nero esaltando il corpo umano. Eppure, secondo lui, l'arte in fondo stava solo nella persona da ritrarre, e in nient'altro. Questo era il suo segreto, diceva.

Della foto di Liz Taylor sottolineava che «i capelli sono corti, e tu puoi vedere la cicatrice sulla sua testa. Ma lei è meravigliosa». E delle immagini di Madonna, disse: «Fra cinquanta o sessant'anni, se qualcuno vedrà un ritratto di Madonna non si preoccuperà di quella era Madonna e non vorrà sapere chi era quella donna. Ma lo prenderanno soltanto come il ritratto di una donna che tu avresti voluto conoscere. Tu la senti. C'è qualcosa che viene da lei». Tutto qui. Il merito è sempre nell'immagine da fermare, in quello che ci sta dentro e in quello che esprime. È sempre il lavoro di un fotografo. È uno che insegue la vita, un momento da ricordare, qualcosa da riprendere per farci pensare o per «farci gioire, e lo fa quando va in guerra e quando si mette nel suo studio a scolpire un corpo, un volto, una persona.

Adesso che il suo contaminuti si è inceppato, restano i suoi lavori a parlarci. Diceva: «La celebrità è fugace». Le sue foto non lo sono. Herb deve la sua fama soprattutto ai divi di Hollywood, ma è riuscito a cercare anche in mezzo alla loro vita, dentro ai loro cuori. Alla fine aveva trovato un posto nel mondo, il suo posto, ed era grande dicono tutti quelli che si ritengono fortunati, «l'unica cosa che sapeva fare». Guardava. E fermava così il suo sguardo. In fondo, faceva solo quello. Ma riusciva a dire tutte quelle cose, che qui da noi non hanno parole.

Herb Ritts aveva cominciato la sua carriera lavorando per «Newsweek»

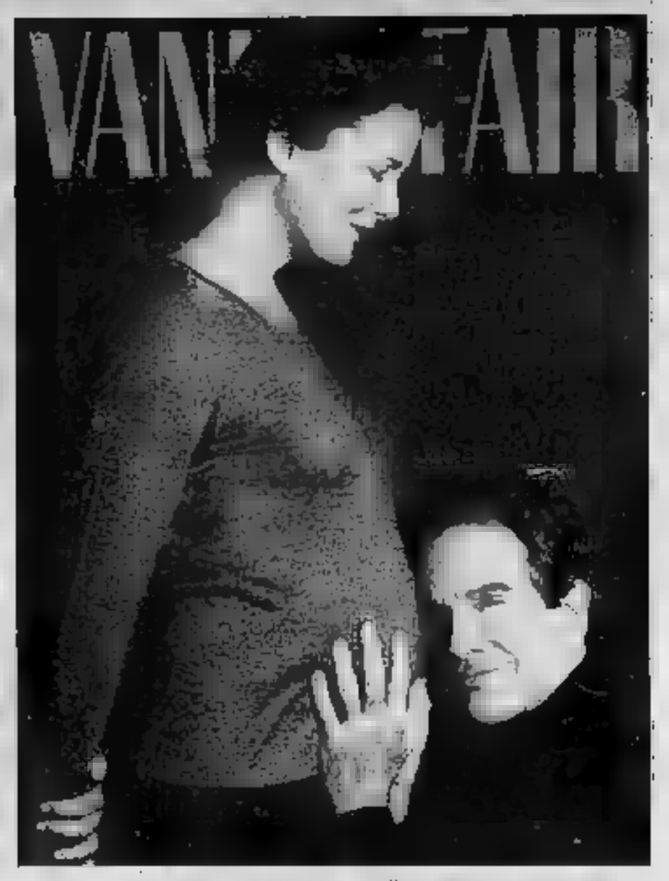

La celebre copertina di Warren Beatty e della moglie Annette Bening su «Vanity Fair»

BOLZANO, SUPERIORA DI UN CONVENTO DI CLAUSURA IN POSA PER BENEFICENZA

Badessa testimonial di una banca

Luigi Ruggera

BOLZANO

Lo storico convento di Sabiona, arroccato sopra Chiusa, è talmente pittoresco che viene utilizzato nei depliant turistici per reclamizzare la Val d'Isarco, in Alto Adige. Ora anche la madre badessa di quel convento di clausura - suor Maria Ancilla Hohenegger - ha prestato il proprio volto per la pubblicità, accettando di fare da testimonial per una banca altoatesina. E la pubblicità, che consisteva in semplicissimi auguri di Natale alla clientela della banca pubblicati a tutta pagina sui quotidiani locali, non è di certo passata inosservata.

La protagonista del lancio pubblicitario della banca Raiffeisen ha accettato di buon grado l'invito: «L'ho fatto a fin di bene. I soldi ottenuti per aver fatto da testimonial alla banca verranno devoluti in beneficienza. E poi è stata l'occasione, in un momento particolare come il Natale, per lanciare un messaggio che ho scritto personalmente e che appare manifesto: "Gesù Cristo, il Dio incarnato, è la luce del mondo. Egli cerca noi uomini. Ogni uomo, senza eccezioni. Oggi come allora". Sono rimasta, comunque, molto stupita dal fatto che avevano pensato a me come testimonial. Ho accettato solo perché era un'iniziativa a fin di bene e anche il mio ordine, delle suore Benedettine, ha dato il proprio consenso».

Questi i motivi che hanno, dunque, spinto suor Maria Ancilla a farsi fotografare, con il velo, davanti al monastero di clausura nel quale vive assieme a sette consorelle. Per la pubblicità, infatti, riceverà cinquemila euro che spesi per iniziative di solidarietà. La stessa somma venne corrisposta un anno fa a padre Markus Ferdigg, frate molto conosciuto a Bolzano per il suo impegno quotidiano e concreto nell'aiuto dei poveri e degli emarginati. Fu allora che la Raiffeisen decise di affidare la propria campagna pubblicitaria di Natale ad un religioso: una scelta apprezzata dai clienti dell'istituto, che ha deciso così di ripeterla anche quest'anno.

Suor Maria Ancilla Hohenegger devolverà i 5 mila euro a progetti di solidarietà

IL TEMPO A CURA DI MARCELLO DE BERTI

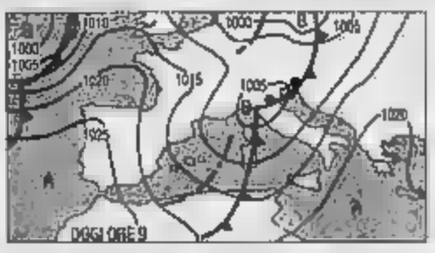

IN ARRIVO NEBBIA E FREDDO. La perturbazione, in transito sulla penisola, domani arriverà al Sud. Al suo seguito la pressione riprenderà a salire diminuirà la temperatura e torneranno le nebbie. Per le regioni di Nord-Ovest, la Sardegna e le regioni centrali tirreniche la domenica, quindi, offrirà ampi spazi di sereno.

Tendenza per dopodomani. Nuvolosità residua sulle regioni centrali adriatiche ed al Sud, con possibilità di pioggia su Puglia, Basilicata e Calabria ionica. Nebbie sulle regioni padane e nelle valli del Centro, in dissolvimento nella mattinata. Temperature notturne in diminuzione.

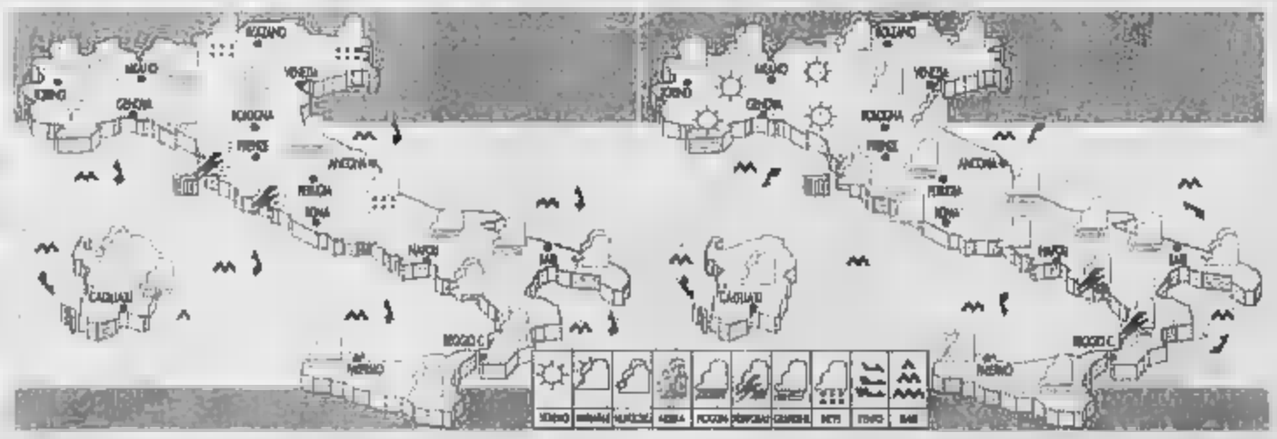

OGGI. Da nuvoloso a coperto con piogge diffuse al Nord, al Centro, in Sardegna e Campania. Temporali su Liguria, Toscana e Lazio. Neve sulle Alpi orientali e sulle cime appenniniche. Parziali schiarite sul Nord-Ovest. Nebbie mattutine sulle regioni padane, mari molto mossi.

DOMANI. Nuvolosità residua sul Nord-Est, le regioni centrali tirreniche e la Sardegna. Schiarite sul Nord-Ovest. Temporaneamente nuvoloso sulle regioni centrali adriatiche e al Sud, con temporali su Calabria, Basilicata e Sicilia orientale. Venti moderati settentrionali e mari mossi.

CITTA' ITALIANE

	min	max		min	max		min	max
Aosta	n.p.	n.p.	Bologna	7	8	Bari	8	17
Bolzano	4	5	Firenze	8	12	Napoli	6	16
Verona	7	7	Pisa	8	12	Potenza	n.p.	n.p.
Trieste	7	10	Ancona	4	13	S. M. Leuca	12	14
Venezia	8	9	Perugia	n.p.	13	Reggio C.	10	17
Milano	7	8	Pescara	5	12	Palermo	10	16
Torino	4	7	L'Aquila	-3	6	Catania	8	19
Cuneo	4	7	Roma Ciamp.	6	15	Messina	12	17
Genova	9	11	Roma Fiumi	6	14	Alghero	15	16
Imperia	10	12	Campobasso	6	11	Cagliari	9	18

CITTA' (29 DICEMBRE)

	max	min			max	min	
Amsterdam	7	5	piovaschi	Lisbona	18	13	nuvoloso
Atene	18	12	temporale	Londra	8	6	pioggia
Bangkok	32	25	parz. nuv.	Los Angeles	19	8	parz. nuv.
Berlino	3	-3	nuvoloso	Madrid	12	4	sereno
Bruxelles	9	6	pioggia	Montecarlo	13	4	nuvoloso
Bucarest	3	1	piovaschi	Montreal	-1	-12	parz. nuv.
Budapest	4	2	piovaschi	Mosca	-3	-24	parz. nuv.
Buenos Aires	26	14	piovaschi	New York	5	-1	parz. nuv.
Copenaghen	3	-2	nuvoloso	Parigi	12	9	pioggia
Dublino	8	6	piovaschi	Pechino	-6	-13	sereno
Francoforte	6	4	piovaschi	Praga	4	1	piovaschi
Gerusalemme	19	11	sereno	Rio de Janeiro	26	24	temporale
Ginevra	8	3	pioggia	Sofia	5	3	piovaschi
Helsinki	-2	-8	nuvoloso	Sydney	23	15	parz. nuv.
Istanbul	11	8	nuvoloso	Tokyo	4	1	nuvoloso
Il Cairo	21	11	sereno	Varsavia	2	0	pioggia
Johannesburg	36	14	parz. nuv.	Vienna	4	-1	piovaschi

Rughe profonde? Scoperto il trattamento della «giovinezza»

Pubblicità

NEW YORK - La testimonianza della capacità di un nuovo ritrovato nel distendere le rughe arriva da Ricercatori Americani. Le risultanze dei test d'uso di efficacia e sicurezza hanno evidenziato la forte capacità dell'innovativo trattamento nel ridurre le rughe in larghezza, lunghezza e profondità, comportando un notevole miglioramento della pelle del viso, che è apparsa "ringiovanita".

Le foto qui a fianco, si riferiscono a due dei volontari che hanno partecipato ai molteplici test d'uso effettuati sul ritrovato. Confrontando le foto scattate all'inizio e alla fine del trattamento, si può notare anche a occhio una visibile riduzione delle rughe.

L'innovativo preparato dalla forte azione Anti-Rughe, scoperto nei Laboratori Kuiper, è protetto da brevetto industriale n° 1313603 è disponibile in questi giorni nelle Farmacie Italiane il nome di «Anti-Time System» con formule differenziate per pelli maschili e femminili, nei dosaggi specifici più adatti all'età della pelle: 30, 40 e oltre i 50 anni.

Chiedere al Farmacista il dosaggio da utilizzare più efficace in base all'età e alle rughe della propria pelle: rughe sottili, medie e profonde. Non ha controindicazioni.

Soggetto femminile all'INIZIO del TRATTAMENTO

La stessa volontaria alla FINE del TRATTAMENTO

Anti-rughe intensivo
a partire da € 20,00

KUIPER
FARMACIA MICHELANGELO

Testimonianze dei volontari al n° tel. 800-429155. Legge privacy 675/96.

Soggetto maschile all'INIZIO del TRATTAMENTO

La stessa volontaria alla FINE del TRATTAMENTO

I regali non finiscono mai.
Il nuovo regalo di Vodafone Omnitel?
La Ricaricabile a metà prezzo.
E se vuoi un nuovo cellulare, continua
la promozione 15€ in meno
su tutti i modelli Vodafone Omnitel.
How are you?
vodafone
omnitel

GARANTITA DALLO STATO LA REGOLARITÀ DEI COLLEGAMENTI DI LINEA. LA FINANZIARIA: «CUNEO INSERITA TRA LE AREE PIÙ DISAGIATE»

In Piemonte il secondo aeroporto nazionale

Da Levaldigi tre voli giornalieri per Roma

Piero Bertoglio

CUNEO

Tre voli giornalieri di andata e ritorno per Roma, un nuovo collegamento con Strasburgo, conferma di voli estivi per Olbia, Bastia, Gerona (Costa Brava), Ibizia e Spalato. Sono i servizi che l'aeroporto di Cuneo-Levaldigi potrà garantire stabilmente, anche grazie al riconoscimento avvenuto con la Finanziaria.

La legge prevede l'inserimento di Cuneo tra le città per le quali deve essere assicurata «continuità territoriale». «La provincia di Cuneo è stata considerata tra le zone - spiega il direttore dell'aeroporto cuneese, Maria Lucia Bizotto - con difficoltà nei collegamenti con il resto d'Italia e a livello internazionale. Lo Stato garantirà un intervento a sostegno dei voli di linea, nel nostro caso con Roma, che verranno così inseriti tra quelli garantiti e messi a disposizione dei cittadini a condizioni economiche concorrenziali».

Dal 3 febbraio opereranno su Cuneo-Levaldigi, da lunedì a venerdì, tre voli per Fiumicino su un jet da 49 posti della società olandese KLM Exel: uno di essi, di ritorno da Roma, permetterà il collegamento con Strasburgo.

«Sono elementi di grande importanza per il nostro aeroporto - dice il presidente della Geac, società che gestisce l'aerostazione), Remigio Galletto - ma che rappresentano ancora tutto ciò a cui stiamo lavorando e che permetterà di sempre più Levaldigi grandi circuiti nazionali e internazionali, anche grazie ai progetti per le Olimpiadi di Torino, per le quali stiamo lavorando con Torino-Caselle e con la Regione Piemonte».

All'aeroporto di Cuneo-Levaldigi dovrà «essere assicurata la continuità territoriale»: lo Stato garantirà sostegno economico per i voli di linea. La novità è arrivata con la Finanziaria, che contiene un articolo in base al quale lo Stato «s'impegna a garantire un sostegno per i voli di linea, considerando la provincia di Cuneo come adeguatamente servita in termini di collegamenti il resto d'Italia».

Un articolo di poche righe, voluto dal senatore cuneese Beppe Menardi, ex sindaco di Cuneo, che contribuirà a cambiare le sorti del piccolo scalo, che diventa il secondo aeroporto piemontese a livello nazionale: negli ultimi anni ha visto troppe volte istituire voli quotidiani per Roma, ma anche Milano e Nizza, che venivano poi regolarmente sospesi per problemi economici delle compagnie. Non accadrà più.

Sarà lo Stato ad intervenire, quando necessario, a far quadrare i conti perché il servizio ora Roma, ma in futuro con altre città italiane, sarà obbligatorio. A venti km da Cuneo, tra i Saviglianese e Fossano, l'aeroporto è gestito da una società internazionale a capitale misto: il 42 per cento è in mano alla finanziaria britannica Wiggins, il resto diviso enti pubblici la Provincia e vari Comuni, e privati. Dispone di una pista attrezzata «per atterraggio e decollo di precisione», per l'operatività di aeromobili fino a 200 passeggeri.

La particolare ubicazione, al centro della pianura cuneese, a 350 metri sul livello del pone lo scalo quasi sempre al riparo dal rischio-nebbia: accade così, frequentemente, che aerei in a Torino-Caselle o a vengano dirottati a Cuneo, come Genova. Quando il vento mette a repentaglio la sicurezza dello scalo ligure. Da un anno e mezzo sono in corso lavori di rifacimento e ampliamento dell'aerostazione, andata parzialmente distrutta da un incendio divampato tre anni fa: verranno anche hangar e la caserma dei vigili del fuoco, nonché rimessa destinata ad ospitare l'elicottero e le strutture del servizio sanitario d'emergenza «118», di stanza a Levaldigi.

Il bilancio 2002 dell'aeroporto vede, al 26 dicembre, 12.684 movimenti aerei e 18.020 passeggeri. Finora ha operato un volo giornaliero dal lunedì al venerdì con Roma Fiumicino.

L'aeroporto di Cuneo-Levaldigi quest'anno ha superato i 18 mila passeggeri

LA TRAPPOLA SCATTA DOPO LE INTERCETTAZIONI CON UNA PROSTITUTA

La moglie sparì, arrestato il marito

Daniele Della Strada

CESENA

A 32 mesi dalla scomparsa della moglie è stato arrestato ieri Costante Alessandri, 43 anni. L'uomo è sospettato di aver ucciso Manuela Teverini, 35 anni, da cui stava per separarsi. Le accuse nei suoi confronti sono di omicidio premeditato, occultazione di cadavere e favoreggiamento della prostituzione. Il provvedimento di custodia cautelare è stato eseguito dalla polizia un'ordinanza firmata dal pm Michele Leoni (il pm a coordinare le indagini è Filippo Santangelo).

Gli uomini dell'Antiscrimine del Commissariato di Cesena, unitamente al Comando dei carabinieri di Forlì, il giorno della scomparsa della donna non hanno mai abbandonato le indagini, convinti che fosse successo qualcosa di «irreparabile», anche se fu il marito, nell'aprile 2000, a denunciarne la scomparsa. Fin dai primi momenti la situazione era apparsa anomala. Manuela amava troppo la figlia di 4 anni per separarsi senza prenderla con sé. Inoltre, nell'abitazione, aveva lasciato alcuni effetti personali a cui teneva molto, come un paio d'occhiali e di orecchini e le sue «scarpe preferite». Ben presto la posizione di Alessandri si trasformò da quella di marito in ansia a potenziale autore di un delitto.

Mentre la trasmissione «Chi l'ha visto?» iniziava a occuparsi della donna, gli investigatori, grazie ad alcune intercettazioni ambientali, scoprivano che la coppia stava per separarsi. Dal punto di vista un brutto colpo per Alessandri: tutto quanto, o quasi, risultava intestato alla moglie.

In questi mesi d'indagini gli inquirenti hanno anche scoperto che Alessandri frequentava giovani prostitute. Proprio una di queste, una ragazza ucraina, ha dato una prima svolta alle indagini, accettando di collaborare e addosso una microspia.

Alessandri, dopo la scomparsa della moglie, si era innamorato di questa ucraina, al punto di accompagnarla a prostituirsi (di qui l'accusa di sfruttamento) e di chiederle poi di diventare la sua «compagna fissa». Durante uno di questi incontri, alle richieste pressanti della ragazza per sapere che fine avesse fatto la moglie, Alessandri ha abbozzato una confessione, dicendo d'essersi sbarazzato della consorte e di averne occultato il cadavere. Una tesi subito ritrattata: l'uomo ha poi saputo di sapere di essere intercettato e di aver voluto «sfidare» la polizia.

La decisione di procedere al è stata decisa dai giudici dopo 12 ore d'interrogatorio. Ora si continua a cercare il corpo.

LOTTO CONCORSO N. 107

VENERDI' 27 DICEMBRE 2002

Bari	87	19	66	83	68
Cagliari	14	[illegible]	78	84	65
Firenze	49	20	85	8	50
Genova	[illegible]	19	15	83	37
Milano	41	[illegible]	[illegible]	[illegible]	35
Napoli	[illegible]	52	2	24	42
Palermo	73	26	1	85	70
Roma	33	56	35	[illegible]	63
Torino	88	79	69	47	20
Venezia	27	83	4	19	84

[illegible]

33 - 41 - 49 - 50 - 73 - 87
Numero Jolly 27

Montepremi
€ 4.334.621,07

Nessun 6
Jackpot € 6.450.149,25

Nessun 5 + 1
Jackpot € 4.211.116,43

Punti		€
Ai 12	5	72.243,69
Ai 1.518	4	571,09
Ai 62.071	3	13,96

(segue da pagina 10)

Cristianamente è mancato all'affetto dei suoi cari il

comm. Antonio

Ne danno il triste annuncio la moglie Miranda, la cognata Milena, i figli Maurizio e Donatella, Elisabetta, Franco, Maurizio, Valentina, Carolina e la pronipote Martina, fratelli, sorelle e parenti tutti. Funerali oggi ore 11,30 parrocchia Ss. Angeli Custodi. Un particolare ringraziamento al dottor Dario Galato per le amorevoli cure prestate. La presente è partecipazione e ringraziamento.
— Torino, 26 dicembre 2002.

Sono vicini a Donatella i suoceri Vanna e Giorgio Calcagno.

Amilcare, Mulassano e personale dello studio partecipano al lutto per la morte del

comm. Antonio

— Torino, 26 dicembre 2002.

Vicini a Miranda e figli, Albertina e famiglia ricordano ANTONIO con affetto e gratitudine

È mancata

Laura Giuseppina Jayme

ne annunciano i nipoti. I funerali [illegible] 28 dicembre alle ore 15,45 nella chiesa parrocchiale Madonna di Fatima.
— Pinerolo, 26 dicembre 2002.

È cristianamente mancato

Luigi Decio

di anni 91

Lo annunciano addolorati la moglie Rina Ricardi, i nipoti Stefano e Luigi Decio, Stefano Ricardi con le rispettive famiglie. Un particolare ringraziamento alla dottoressa Lutri, Nebiolo e alla signorina Filomena. Funerali sabato 28 dicembre ore 14,30 a Mocco (VB) con partenza dall'abitazione di Torino ore 12,30. Non fiori ma opere di bene.
— Torino, 26 dicembre 2002.

Rita e Franca Lucchini partecipano al dolore.

Condomini, inquilini, custode e amministratore del condominio di largo Migliara 15 [illegible] partecipano al dolore della signora Caterina Decio.

Gli affezionati cugini Minola e Ravarini.

ANNIVERSARI

2001 2002

Ing. [illegible]

Ricordandoti. S. Messa parrocchia Natale del Signore ore 18.

[illegible]

Giulia Nigra Pasino

Sempre tantissimo per sempre. Pier e Pat.

PK publikompass spa

ascom
associazione del commercio del turismo e dei servizi della provincia di Torino

convenzione stipulata con Ascom Torino gli annunci economici e le necrologie possono essere ordinati presso le sedi Ascom di Torino e provincia

Torino Via Massena, 20 - Tel. 011 5516262 - Fax 011 5516296
Torino San Salvario Piazza M. Cristina 4/d
Tel. 011 6696366 - Fax 011 6696312
Torino Porta Palazzo Piazza della Repubblica, 26
Tel. 011 5217041 - Fax 011 4396693
Caluso C.so C. Battisti, 26 - Tel. 011 9833188 - Fax 011 9831507
Carmagnola C.so Matteotti, 82 - Tel. 011 9720295 - Fax 011 9722120
Chieri Piazza A. Mosso, 10 - Tel. 011 9472369 - Fax 011 9411112
Chivasso Piazza Corlaita, 3 - Tel. 011 9101294 - Fax 011 9116554
Cirié Via Roma, 4 - Tel. 011 9210730 - Fax 011 9210919
Cuorgnè Piazza Boato, 4 - Tel. 0124 656697 - Fax 0124 656630
Giaveno Piazza Molines, 33 - Tel. 011 9364193 - Fax 011 9364230
Ivrea Corso Nigra, 60 - Tel. 0125 48455 - Fax 0125 45441
Lanzo Via Matteotti, 21 - Tel. 28817 - Fax 0123 320138
Moncalieri Via Cavour, 16 - Tel. 011 6406273 - Fax 011 6407256
Oulx via Fourn Rolland, 4 - Tel. 0122 831664 - Fax 0122 832058
Rivarolo Via Montello, 7 - Tel. 0124 29412 - Fax 0124 26192
Rivoli Via Colli, 23 - Tel. 011 9584814 - Fax 011 9561564
Settimo Via Regio Parco, 9 - Tel. 011 8984402 - Fax 011 8954454
Susa Corso Inghilterra, 12 - Tel. 0122 622508 - Fax 0122 32966
Venaria Via Zanellato, 9/f - Tel. 011 4597669 - Fax 011 [illegible]

E-mail: ascomtorino@ciaoweb.it

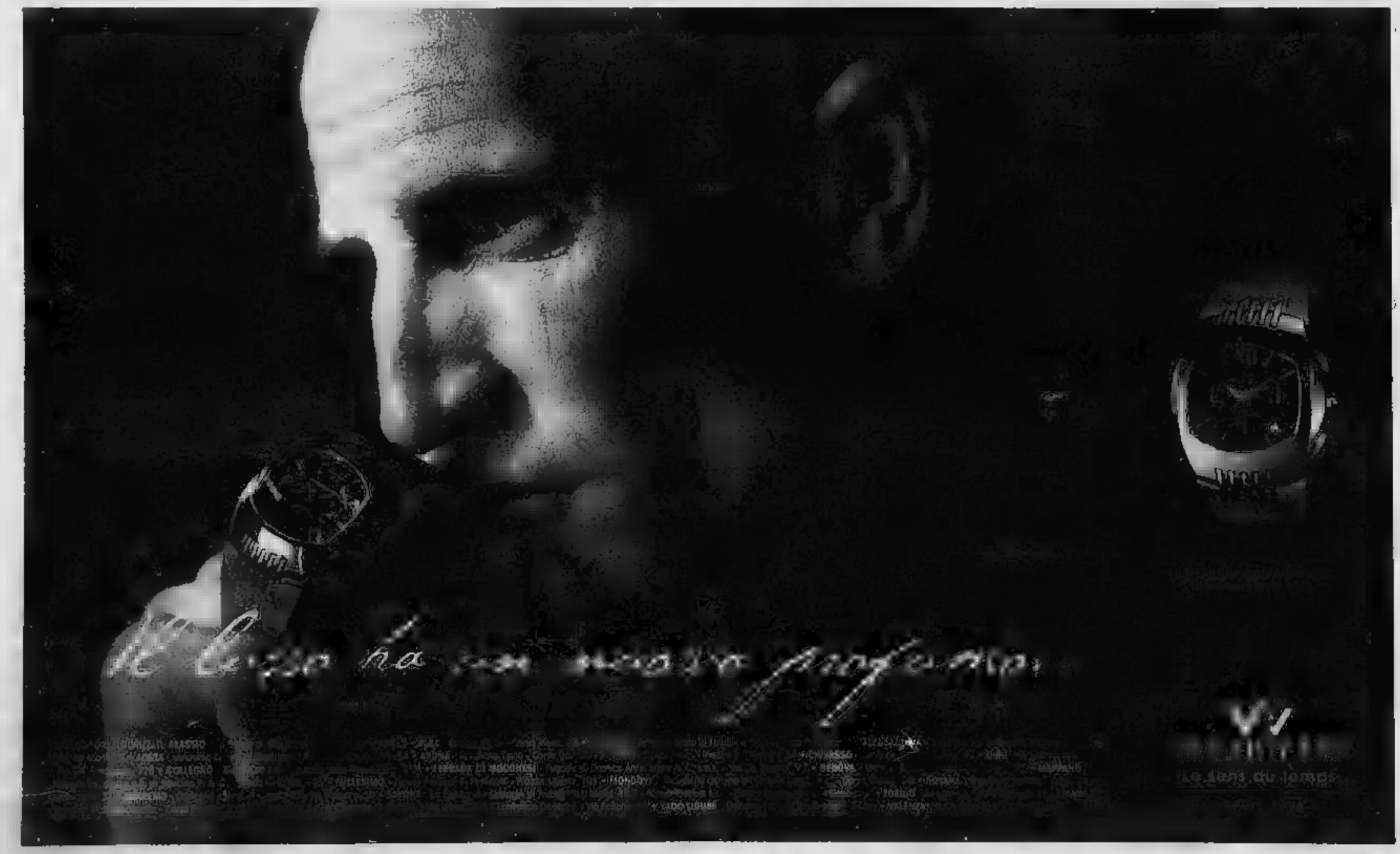

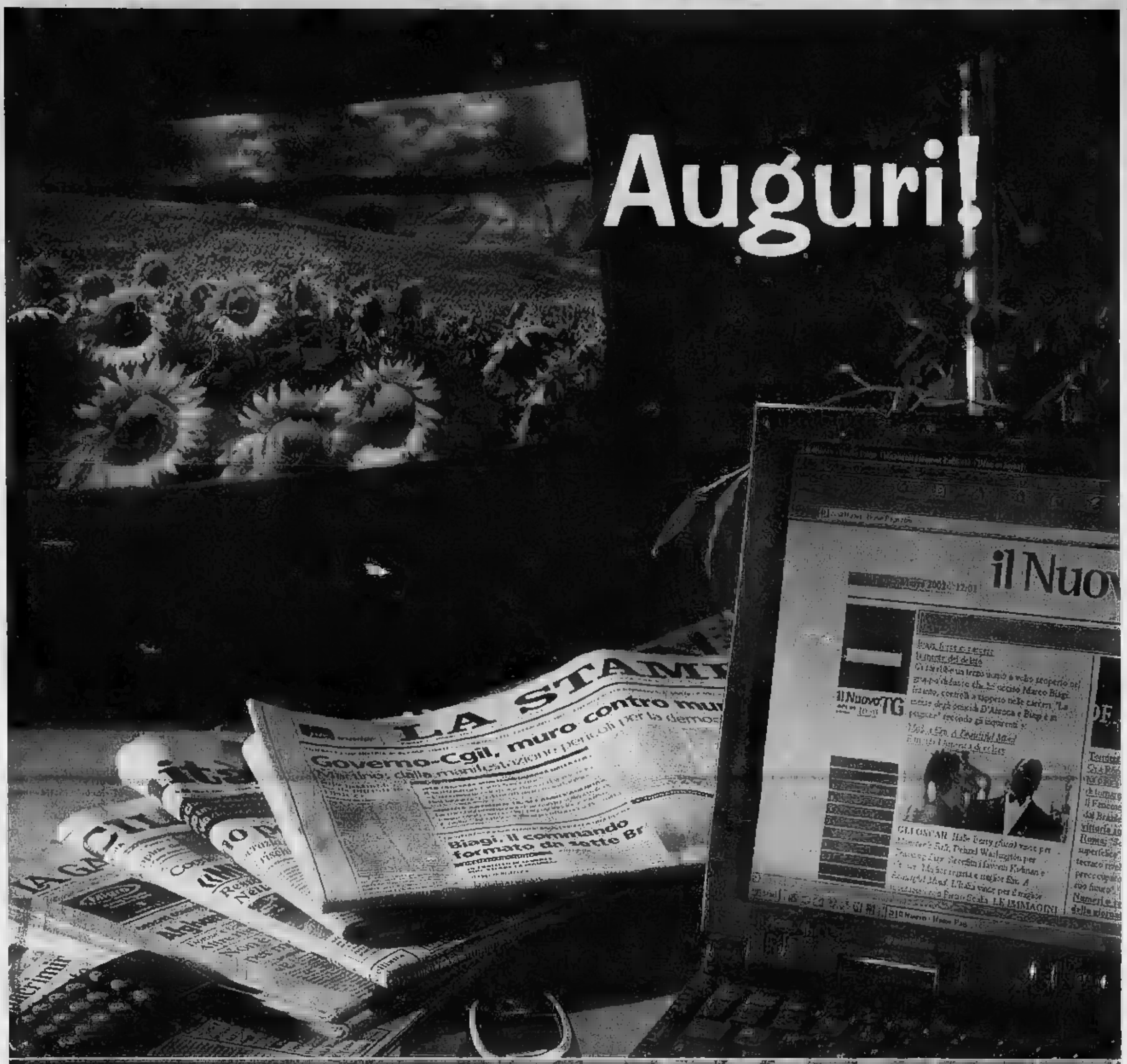

PK
publikompass spa

1972-2002
30 anni
di esperienza
proiettati nel futuro

CREATORI DI AUTOMOBILI

RENAULT
NEW MEGANE

57 giornalisti auto di oltre venti paesi hanno votato la nuova Renault Mégane Auto Europea dell'Anno 2003.

www.renaultmegane.it

PASSI ANNI E ANNI A SFIDARE LE REGOLE DELL'AUTO.
E POI TI PREMIANO PER AVERLO FATTO.

Auto dell'Anno 2003.

I Concessionari Renault sono sulle Pagine Gialle. Finanziarie del Gruppo.

Umberto Agnelli in visita da Ciampi

Il presidente della Repubblica, Carlo Azeglio Ciampi, ha ricevuto ieri mattina al Quirinale Umberto Agnelli. Lo ha reso noto un comunicato della presidenza. La visita del presidente dell'Ifil, secondo quanto si apprende negli ambienti della finanziaria di Corso Matteotti, era programmata da tempo.

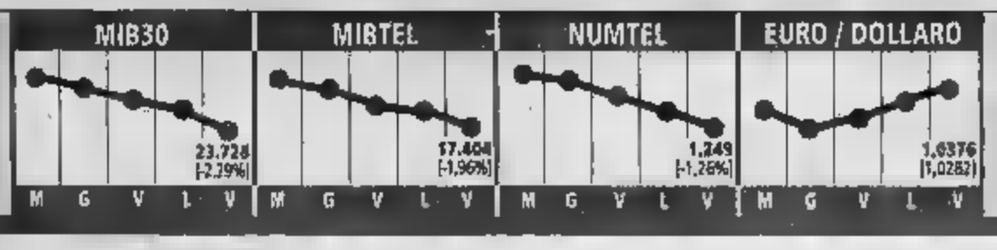

«Internal dealing» anche per l'Ipi

Il consiglio di amministrazione di Ipi (gruppo Fiat) ha approvato il codice di comportamento in materia di «internal dealing». Il cda ha ritenuto opportuno di ridurre la soglia di rilevanza per le operazioni da comunicare al mercato rispetto a quelle stabilite da borsa italiana. Pertanto la comunicazione dovrà essere effettuata mensilmente se l'operazione supera i 15.000 e subito qualora superi gli 80.000 euro.

LA SOCIETA' LEADER NEI SERVIZI PER I VEICOLI PESANTI INTERESSA ALLA EURAZEO

Fiat, trattative avanzate per vendere la Fraikin

Dopo il declassamento deciso da Moody's il titolo perde il 4,9% in Borsa

Podestà

Nonostante il pessimismo di Moody's che - declassando (con il voto di Bal) il rating del titoli del debito "a lungo" della Fiat - mortificato gli sforzi compiuti finora dal vertice Lingotto per migliorare la situazione finanziaria, tutti i responsabili delle singole provincie del gruppo stanno moltiplicando gli sforzi per raggiungere l'obiettivo di dimezzare l'indebitamento netto (a 3-3,3 miliardi di euro), come concordato le banche impegnate a accompagnare riassetto e rilancio dell'auto con un finanziamento da 3 miliardi di euro.

Un segnale forte in tal senso è giunto ieri dall'Iveco, una delle realtà migliori del gruppo Fiat, su cui aveva governato Giancarlo Boschetti, prima di venir preal timone di Fiat Auto. Il Lingotto ha infatti reso noto ieri di aver avviato con la società francese Eurazeo «una negoziazione in esclusiva» per la cessione della totalità del capitale della Fraikin, posseduta al 100% dall'Iveco, appunto.

Fraikin, acquisita tre anni fa, è leader in Francia - con un giro d'affari stimato per il 2002 in oltre 570 milioni di - per la "location longue durée" veicoli industriali e sua one dodessere perfezionata a tambur battente: si dice agli inizi del nuovo anno. L'operazione - sottolinea la nota del Lingotto - è coerente col piano di dismissioni volte a rafforzare situazione finanziaria del gruppo e a rispettare i suoi obiettivi di riduzione dell'indebitamento». Un altro tassello dunque dopo la cessione della partecipazione in General Motors per oltre 1,1 miliardi di dollari e la definizione con le banche dell'accordo per la cessione 51% delle attività europee della Fidis Retail: ma il suo inserimento nel complesso puzzle progettato per far uscire la Fiat dalle secche della crisi dell'auto, non è bastato eliminare, alla riapertura dei mercati dopo la brevissima pausa natalizia, l'inevitabile impatto sui titoli del declassamento decretato da Moody's.

Piazza Affari, come refrattaria elaborare giudizi originali (l'altra sera a New York, invece, gli Adr Fiat si erano mantenuti stabili), si è schiacciata sulle posizioni dell'agenzia americana e non ha perso tempo a presentare il conto alla Fiat. E così, nel giorno in cui Umberto Agnelli era a colloquio il presidente della Repubblica Carlo Azeglio Ciampi al Quirinale, complice anche una giornata borsistica intonata al peggio - come testimonia la correzione al ribasso di tutti gli indici (-1,96% il Mibtel, -2,28% Mib 30, -1,26% il Numtel) - i titoli del gruppo hanno chiuso lasciando sul terreno il 4,94% del loro valore a quota 7,70 euro (il prezzo di riferimento).

In mattinata il titolo del Lingotto - prima di salire sull'altalena cui si sarebbe dilettato per l'intero pomeriggio, a dispetto di scambi davvero esigui - aveva imboccato una corsa al ribasso ancora più forte arrivando a segnare un - 5,7% a 7,6 euro, il valore più basso degli ultimi diciotto anni. Va anche detto, però, che i tanti elementi negativi che rendono meno prevedibile il futuro agli operatori - dai venti di guerra sull'Iraq alle tensioni in Corea del Nord in Cecenia, dal rimbalzo del prezzo del petrolio all'euro forte - ieri non hanno risparmiato nessuno: SanPaolo perdeva il 4,13% a Capitalia il 4,66% mentre Intesa conteneva le perdite nel 2,37%. Ora i riflettori si sono puntati su Standard & Poor's deciderà a gennaio il credit watch, deciso sul rating del debito Fiat. Un analista dell'agenzia americana ha detto ieri che Standard & Poor's «sicuramente terrà conto degli sforzi che la Fiat sta facendo per ridurre l'indebitamento», salvo però essere elusivo sulla data dell'incontro con il top management del Lingotto che dovrebbe avvenire prima che la società di rating prenda una decisione. La giornata di ieri registrava, inoltre, altri due fatti (oltre alle complessità di Termini Imerese). La nuova presa di posizione del segretario generale della Cisl Savino Pezzotta sulla necessità «di salvaguardare l'auto in Italia», ritenendo che «il nostro paese non può rinunciare a quel settore». La riproposizione, all'indomani della pausa natalizia, del presidio dei sindacati e dei cassintegrati Fiat in piazza Castello, nel cuore di Torino.

Continua l'opera di riequilibrio strategico del del Lingotto

Berlusconi: il mio auspicio è che resti in mani italiane

ROMA

Silvio Berlusconi si augura Fiat rimanga in mani italiane. «Questo è il nostro auspicio - ha detto in una intervista a Panorama -, il governo nell'abito delle sue prerogative ha ottenuto di cambiare il piano industriale della Fiat la garanzia della non chiusura dello Stabilimento di Termini Imerese e riaffermando contestualmente la vitalità di tutti gli altri siti produttivi, garantendo ai lavoratori il beneficio della cassa integrazione a rotazione».

E, durante la sua visita a Catania nelle colpite dall'eruzione dell'Etna, il premier ha ribadito: «Lo stabilimento di Termini Imerese riaprirà: è impegno della Fiat nei confronti governo».

«L'impianto di Termini Imerese - ha aggiunto il presidente del Consiglio - ha avuto dalla Fiat la garanzia che sarà destinato alla produzione altro tipo di vetture e che resterà chiuso soltanto il tempo necessario a cambiare le linee di montaggio». Berlusconi ha anche osservato che «contro una programmata chiusura sarà invece una riapertura la garanzia di una attività continuativa nel futuro. Mi sembra che più di così non potevamo ottenere».

Il premier ha poi incontrato nel Municipio di Catania delegazione di tre operai, due uomini e una donna, della Fiat di Termini Imerese. L'incontro è stato sollecitato dai lavoratori, per «chiedere informazioni sugli sviluppi della vertenza con la casa automobilistica». Il colloquio, al quale erano presenti anche il sottosegretario alla Presidenza del Consiglio, Paolo Bonaiuti e il presidente della Regione Sicilia, Salvatore Cuffaro, è durato una ventina di minuti e Berlusconi ha garantito ai delegati che rappresentavano i lavoratori l'impegno del governo «che farà tutto il possibile per risolvere la crisi di Termini Imerese».

Poco dopo una trentina di donne del Coordinamento della Fiat di Termini Imerese ha contestato il presidente del Consiglio. Le donne hanno esposto alcuni cartelli contro il lavoro nero e hanno scandito slogan contro il premier gridando «vergogna».

LA DISMISSIONE DEVE AVVENIRE ENTRO IL 18 FEBBRAIO. RESTERANNO ANCORA SOSPESI I DIRITTI DI VOTO

«Cedete il 9,9% di Sai-Fondiaria»

Le regole della Consob per Premafin e Mediobanca

MILANO

Le Premafin della famiglia Ligresti Mediobanca, cioè i futuri azionisti controllo del nuovo colosso assicurativo tricolore che sta per nascere dalla fusione tra Sai e Fondiaria, dovranno cedere entro il prossimo 18 febbraio il 9,913% della futura società. Questa la decisione comunicata ieri, nel tardo pomeriggio, dalla Consob di Luigi Spaventa chiamata a precisare come l'obbligo di (deciso dalla stessa Consob lo scorso 18 dicembre) del 14% di Fondiaria da parte di Mediobanca-Premafin ricadesse sulla nuova società frutto, appunto, della fusione tra le due compagnie assicurative.

Tra le varie possibilità che erano al tavolo la commissione di controllo ha scelto quella più gettonata tra gli addetti ai lavori, la più morbida, ricalcolare la quota del 14% azzerabile in Fondiaria sulla nuova società Sai-Fondiaria, e non l'altra più drastica e dolorosa per gli azionisti di comando che invece immaginava Premafin Mediobanca a scendere sotto il del capitale della futura fusione. Dopo la decisione della Consob di ieri Premafin Mediobanca controlleranno, post cessione del 9,913%, il 34% Sai-Fondiaria. Fino all'adempimento dell'obbligo di dismissione, i diritti di voto di Premafin e Mediobanca nella società che nascerà dalla fusione - si legge nella nota diffusa dalla commissione - restano sospesi».

Ma perché proprio il 9,913%? La risposta nelle parole comunicato Consob: «Tale presente che il rapporto di concambio previsto in caso di fusione è di una azione della nuova società per ogni quattro Fondiaria, il numero di azioni da alienare per rispettare l'obbligo cui all'articolo 110 del Testo della Finanza è di 12.761.366 azioni, pari al 9,913% della nuova società». Semplice operazione di matematica finanziaria, in apparenza dettate dalla filosofia la quale Spaventa ha fin dall'inizio giudicato l'operazione Fondiaria-Sai: «La Consob ha ritenuto che l'obbligo solidale di vendita riguardi Premafin e Mediobanca in quanto facenti parte fin dall'origine del patto parasociale to e in conseguenza ciò tenute alla promozione dell'Opa obbligatoria».

Ecco perché i due azionisti controllo Mediobanca e Premafin «potranno effettuare tale dismissione alle condizioni che gli stessi riterranno autonomamente di stabilire, restando nella loro responsabile valutazione di soggetti solidalmente obbligati ad l'opportunità di adempimenti tali da nella sostanza i rapporti partecipativi in precedenza esistenti». Passaggio decisivo, quest'ultimo: di fatto la Consob non entra nel merito di quanto del fatidico 9,913% debba essere ceduto da Mediobanca e quanto da Premafin. Fate voi, dice la Consob che, comunque, suggerisce ai due partner un'ipotesi (assolutamente non vincolante, si sottolinea) così riassumibile: visto che Premafin-Sai ha il 29,97% Fondiaria Mediobanca il 13,29%, «per mantenere nella sostanza i rapporti partecipativi in precedenza esistenti» Premafin-Sai dovrà cedere più di due terzi della quota da mettere in vendita. Sarà questo l'esito? O sarà braccio di ferro tra Bondi Maranghi? Di sicuro, la risposta pare semplice anche perché tutto lascia immaginare che per al mondo Premafin vorrebbe scendere il del capitale della nuova società per il semplice motivo che un eventuale rafforzamento successivo comporterebbe seduta stante l'obbligo di Opa.

Questione delicatissima che, pare, sia a lungo affrontata nell'incontro di una settimana fa in Consob tra gli uomini Spaventa e il direttore generale di Premafin Stefano Carlino. Fatto sta che, sette giorni dopo, in risposta ai quesiti dei legali di Mediobanca e Premafin, la Consob ha formalizzato risposta molto attesa che in qualche modo anticipato fotografando con un andamento divaricante i prezzi dei due titoli: giù del 2,34% Fondiaria, 3,56% Sai. Lunedì 30 si terranno i cda Sai Premafin.

(a.z.)

Salvatore Ligresti

FONTI FRANCESI CONFERMANO LA CRESCITA DEL FINANZIERE

«Bollorè più forte del 4 per cento»

Ufficialmente Vincent controlla poco più 4% Mediobanca, il 2,18% direttamente e il resto attraverso Consortium, ma Parigi ritiene che in realtà il finanziere francese detenga un pacchetto assai più consistente. Secondo fonti finanziarie francesi, avrà un'idea più chiara sulla partecipazione Bollorè nella banca d'affari italiana solo quando sarà chiuso l'esercizio finanziario e verrà pubblicato il bilancio 2002. Allora dovrebbe saltar fuori la consistenza del pacchetto il suo controllo, e, secondo queste fonti, si potrebbe avere qualche sorpresa. Bollorè, ritengono, controllerebbe infatti, indirettamente, una partecipazione vicina al doppio di quella ufficialmente dichiarata finora. Fonti del gruppo hanno ribadito ieri le cifre ufficiali e non hanno voluto fare altri commenti. «Non vi è nulla di rispetto alla comunicazione alla Consob, hanno dichiarato. Fonti informate avevano indicato che il gruppo degli amici di Bollorè e del amico Antoine Bernheim, presidente delle Generali, controllavano circa il 20% della banca guidata da Vincenzo Maranghi. Il gruppo comprenderebbe, oltre a Groupama (4,9%) e Dassault (1%), anche spagnoli, portoghesi e belgi.

IL TITOLO SAI NEL 2002

GLI AZIONISTI

Rimpasto nel capitale di Borsa Spa

Vendono Capitalia e BancaIntesa. Sanpaolo fra gli acquirenti

Rimpasto i di Borsa Italiana spa. IntesaBci, primo azionista con oltre il per cento dopo l'acquisizione della Comit, ha ceduto il 10,91 per cento a 8 banche ed è scesa al 5 per cento, realizzando plusvalenza di 70 milioni di riaffermando la presenza nel cda della società. Anche Capitalia ha deciso di calare al minimo statutario del 2 per cento per presentare una lista per il cedendo il 3,94 per cento: la cessione, avvenuta il 23 dicembre al prezzo di 60 euro per azione (38 milioni di circa) permette all'istituto di Cesare Geronzi di realizzare una plusvalenza di 29,3 milioni.

L'intero 15 per cento venduto dalle due aziende risultata essere stato già ricollocato nella sua totalità. Un allargamento base azionaria della società merera peraltro già negli obiettivi e in piccola parte era già avvenuto in seguito all'operazione Montetitoli. Fra gli acquirenti risultano esserci SanPaolo-Imi e Unicredit. Quest'ultima dovrebbe aver acquistato circa il 3 per cento, portando la partecipazione ad oltre l'11 per cento.

Massimo Capuano

Borsa Italiana, divenuta società per azioni nel 1997 e operativa dall'inizio gennaio 1998 e guidata attualmente da Massimo Capuano, sulla base del prezzo per azione al quale le quote sono state cedute (60 euro ciascuna) valorizzazione oggi 950 milioni di euro, un bel «salto» rispetto ai 60 miliardi vecchie lire ai quali era stata valorizzata in occasione della privatizzazione, sul finire del 1997. Borsa Spa organizza e gestisce il mercato borsistico italiano con la partecipazione di oltre 180 intermediari nazionali ed internazionali che in Italia dall'estero, utilizzando un sistema negoziazione completamente elettronico per l'esecuzione degli scambi in tempo reale. Svolge inoltre attività organizzative, commerciali e promozionali finalizzate a sviluppare servizi alto valore aggiunto per la comunità finanziaria. (r.e.a.)

IL MINISTRO REPLICA ALLE REGIONI DOPO IL VARO DELLA LEGGE DI BILANCIO

Tremonti contro gli enti locali «Imparate a spendere meno»

Polemiche per il decreto di Natale presentato ieri a Palazzo Madama L'opposizione accusa: «Si tratta di una manovra-bis a tutti gli effetti» Al centro del provvedimento vendite di immobili [redacted] stangata alle banche

Gian Carlo Fossi

ROMA

«Tutti i servizi resta[redacted] uguali, anzi le dotazioni salgono un pò. Gli Enti locali dovrebbero rinunciare a qualche spesa, tirando un pò la cinghia e facendo buona amministrazione. Magari con qualche ufficio di rappresentanza all' [redacted] in [redacted]. Così [redacted] ministro Tremonti ha ribattuto in un intervista al Tg1 alle critiche delle amministrazioni locali contro la Finanziaria [redacted]. E, parlando della manovra, Tremonti ha sottolineato che il governo «ha difeso il bilancio dello Stato e con questo, i risparmi dei cittadini ed il ruolo del nostro Paese a Bruxelles».

Intanto la vendita in tempi record di [redacted] importanti beni immobiliari dello Stato e dell'ex Ente Tabacchi Italiano a cui si abbina [redacted] stangata fiscale per le banche, anche qui in tempi estremamente ridotti, sono i due «piatti forti» della vera e propria manovrina d'urgenza [redacted] dal Consiglio dei ministri alle soglie del Natale, appena un'ora dopo il via libera definitivo della Camera dei deputati alla finanziaria 2003, e presentata ieri con un decreto [redacted] in una seduta fulminea dell'aula del Senato, durata non più di un quarto d'ora.

Una manovrina per far cassa il più presto possibile e ridimensionare così l'andamento del deficit per l'anno in corso che altrimenti avrebbe sforato alla grande l'obiettivo del 2,1% del Pil. Il decreto, infatti, consente di incamerare nel giro di qualche settimana una cifra tra 2,7 e 3 miliardi di euro, quanto basta - secondo le valutazioni degli esperti - a correggere l'indebitamento netto che sarebbe volato [redacted] 2,5-2,6% sul pil. Soddisfatto, il vice presidente del Senato Roberto Calderoli (Lega) commenta: «Il Senato è [redacted] Chievo, piccolo ma in grado di confrontarsi anche con le squadre maggiormente titolate. Non credo sia accettabile che, noi, come se fossimo una squadra di serie B, non siamo abilitati a scrivere qualcosa sulla finanziaria». Il decreto di Natale è contestato [redacted] durezza dall'opposizione a dai sindacati. «Il provvedimento - osserva l'ex ministro delle finanze Vincenzo Visco - sta a dimostrare che i conti pubblici sono in «emergenza» e che, nonostante le misure adottate nella seconda metà dell'anno, tra cui [redacted] decreto fiscale e il taglia-spese, l'obiettivo del governo non sembrava raggiunbile. Nel 2003 si riproporranno problemi analoghi e, se i condoni già approvati daranno un gettito ben inferiore al previsto, a marzo c'è [redacted] aspettarsi il condono edilizio». Comunque mette le mani avanti il segretario generale della Uil Luigi Angeletti: «La battaglia va fatta contro l'evasione fiscale, chiudendo per sempre la stagione dei condoni. Sia chiaro, però, che [redacted] imperccoribile la strada di riordinare i conti pubblici tagliando previdenza e sanità, nascondandolo sotto la voce riforme strutturali».

Così, se le indiscrezioni saranno confermate, sarà Fintecna (la Società che ha incorporato l'Iri), ad acquistare con un passaggio «sprint» entro martedì 31 dicembre i 30 immobili dello Stato e dell'ex Eti indicati per [redacted] vendite nel decreto di Natale: un intervento [redacted] particolare urgenza destinato a consentire allo Stato di introitare i proventi e di imputarli già al bilancio del 2002. Nel «pacchetto» ci sono, per la cessione ai privati, immobili di grande rilievo come le due Torri dell'Eur, sede fino a due anni fa del ministero delle finanze, e il Palazzo delle Poste di Milano, ma anche altri immobili sono di tutto rispetto ancora a Roma e Milano, ma pure a Napoli e in varie città. Quanto ai beni [redacted] Eti [redacted] ceduto le Agenzie coltivazioni tabacchi, Manifatture tabacchi e Depositi di generi di monopolio di diverse città.

Per le banche [redacted] salasso era previsto, ma ha ugualmente suscitato scompiglio. Entro il 31 dicembre dovranno [redacted]tuire l'ammontare delle imposte non versate [redacted] base a particolari agevolazioni che la Ue ha drasticamente condannato. [redacted] tratta, nel complesso, di circa [redacted] milioni di euro, compresi gli interessi del 5,6%. In caso di mancato pagamento scatterà una multa pari allo 5% della [redacted] per semestre o frazione, più ovviamente gli ulteriori interessi. Numerosi istituti di credito hanno già accantonato a riserva cospicue somme, [redacted] sulla vicenda pesano molti ricorsi presentati dall'Abi e da singole banche dinanzi [redacted] Tribunale di primo grado dell'Ue, [redacted] anche dallo stesso governo a Bruxelles presso la Corte di Giustizia.

DAI CONDONI ATTESI IN TRE ANNI CIRCA 12,2 MILIARDI

Finanziaria, sgravi per 18,2 miliardi

[redacted] Finanziaria 2003 porterà sgravi fiscali per 18,2 miliardi di euro in tre anni. Si tratta della partita più consistente, sul fronte degli oneri da coprire, mentre per quanto riguarda le nuovi e maggiori entrate il pacchetto condoni porterà nel triennio 2003-2005 una somma pari a circa 12,2 miliardi di euro. [redacted] quanto emerge nel prospetto di copertura della Finanziaria 2003, varata definitivamente il 23 dicembre. Sul fronte delle «uscite», per il pubblico impiego nel triennio sono previste spese per oltre 4 miliardi di euro mentre le disposizioni per gli enti locali quantificano la spesa totale in 1,6 miliardi (la metà verrà spesa nel 2003). Per quanto riguarda invece il capitolo entrate, per il prossimo anno si prevede [redacted] rientro dalle diverse sanatorie, 'rafforzate con il passaggio della Finanziaria al Senato, [redacted] 7,28 miliardi [redacted] (questa almeno [redacted] stima contenuta [redacted] prospetto di copertura, ovvero l'art.95 della Finanziaria), mentre nel 2004 la cifra si dimezzerà a 3,43 miliardi e nel 2005 scenderà a 1,48 miliardi.

IMMOBILI PUBBLICI

I beni dello Stato da cedere sono in tutto 13 (dislocati a Roma, Milano e Napoli), cui si aggiungono altri 27 immobili di proprietà ex Eti. Fra questi, anche le Torri dell'Eur (sede fino a due anni fa del ministero delle Finanze) e il Palazzo delle Poste di Milano.

CONCESSIONARI

Sale dal 23,5% al 32% l'anticipo sulla riscossione dovuto dai concessionari.

PARTITE IVA INATTIVE

Potranno essere chiuse pagando 100 euro, in modo da "sanare tutte [redacted] irregolarità" legate alla "mancata presentazione delle dichiarazioni Iva" e di quelle sui redditi d'impresa e di lavoro autonomo, "con importi pari a zero, per gli anni precedenti, nel quali non sia [redacted] effettuata alcuna operazione". Il versamento dovrà essere effettuato entro il 16 [redacted].

...NE BENI D'IMPRESA

Le disposizioni [redacted] rivalutazione dei beni d'impresa si applicheranno anche ad assegnazioni, trasformazioni e cessioni realizzate dopo il 30 novembre 2002 ed entro il 30 aprile 2003. La norma si applica anche alla rideterminazione dei valori di acquisto delle partecipazioni non negoziate in mercati regolamentati e dei terreni edificabili e con destinazione agricola posseduti al primo gennaio 2003.

LE BANCHE

Dovranno restituire entro il 31 dicembre i benefici avuti dalla legge che concedeva agli istituti agevolazioni fiscali che [redacted] Commissione Ue ha considerato aiuti di Stato, avviando una procedura di infrazione. Si [redacted] che possa costare [redacted] istituti oltre [redacted] miliardo di euro.

SCUDO FISCALE

Chi vorrà far rientrare entro [redacted] 16 marzo i capitali illegalmente detenuti all'estero pagherà il 2,5%. La "sanatoria" resta comunque aperta fino al 30 giugno, ma i "ritardatari" pagheranno il 4 per cento.

ECONOMIA FLASH

■ PINAULT AL 5,7% DI GUCCI
Il gruppo francese Pinault Printemps Redoute ha acquistato tra ottobre e dicembre un altro 1,1% di Gucci, pari a 1.097.323 titoli. L'importo dell'operazione è di circa 88,5 milioni di euro. Attual[redacted] Ppr detiene il 54,1% di Gucci.

■ DEAGOSTINI E LOTTOMATICA
[redacted] De Agostini, tramite Fineurogames, controlla [redacted] 65,648% [redacted] Lottomatica. E quanto risulta dalla data di inizio delle negoziazioni (20 dicembre [redacted] dei titoli Lottomatica (già Tiche) che ha modificato la denominazione a seguito dell'operazione di fusione per incorporazione di Lottomatica. Il 5,9% della società - secondo [redacted] comunicazioni rilasciate alla Consob - è detenuto da Gesfin, tramite il consorzio nazionale per l'informatica.

■ ALPI EAGLES VALUTA PERDITE
E' convocata per il 9 gennaio 2003 l'assemblea dei soci di Alpi Eagles: all'ordine del giorno l'esame della situazione patrimoniale al 31 ottobre 2002, [redacted] diminuzione del capitale di oltre un terzo per perdite e la presentazione del business plan 2003-2005.

■ BASICNET IN SUD AMERICA
Un volume d'affari di circa 25 milioni di dollari, nei prossimi tre anni, [redacted] Messico e in Brasile, per i marchi Kappa e Robe di [redacted] pro-prietaria dei due marchi ha rinnovato per ulteriori tre anni, i contratti di licenza con «Concep[redacted] Deportivo» e «Fhonte», società leader nel settore dell'abbigliamento sportivo nei due paesi sud americani.

■ [redacted]
La Fit Cisl piloti «ribadisce la propria determinazione a tutelare i propri iscritti [redacted] i livelli occupazionali, anche attraverso la proclamazione [redacted] ulteriori azioni di sciopero». Per il sindacato l'azienda non sta mantenendo fede agli impegni.

■ FRANCE T. CEDE CASEMA
France Telecom ha confermato la cessione di Casema a un gruppo di investitori finanziari. L'ex monopolio d'oltralpe incasserà «circa 510 milioni di euro».

CRESCE L'OFFERTA INTERNET

Netsystem con Telecom a banda larga

ROMA

A partire dai primi mesi del 2003 Telecom Italia estenderà anche ai piccoli comuni [redacted] propria offerta di servizi «broadband» per la clientela residenziale. E' questo il risultato di un accordo siglato ieri che porterà la holding di Tronchetti Provera ad acquistare da Netsystem l'accesso ai servizi Internet a banda larga [redacted] satellite a condizioni «wholesale» (all'ingrosso). L'intesa - siglata dagli amministratori delegati delle due società, Riccardo Ruggiero e Arturo Artom - permetterà a Telecom Italia [redacted] coprire con la sua offerta di servizi Internet a banda larga, sia terrestri che satellitari, l'intero territorio nazionale. In questo modo, secondo fonti societarie, Telecom Italia potrà abbattere il «digital divide» che penalizza i piccoli comuni italiani portando [redacted] tutto [redacted] territorio nazionale il vantaggio competitivo della banda larga, e confermandosi così [redacted] il principale motore di sviluppo del «broadband» in Italia.

Artom, numero [redacted] di Netsystem, ha poi affermato che l'intesa con Telecom prevede la fornitura all'ex monopolista di [redacted] primo lotto da 10mila accessi a banda larga. «L'accordo - ha detto Artom all'*Ansa* - [redacted] per noi un grosso successo industriale perché [redacted] il più grande [redacted] «wholesale» mai firmato in Europa. Non posso rivelare nessun dettaglio, [redacted] quanto verranno comunicati prima della partenza del servizio, l'unica [redacted] che [redacted] può dire è che l'intesa prevede [redacted] fornitura a Telecom di un primo lotto da 10mila accessi a banda larga». Il [redacted] d'utenza europeo per questo settore [redacted] infatti consistente.

Secondo il numero uno di Netsystem [redacted] 238 milioni di linee telefoniche in Europa, solo 138 milioni potranno diventare linee Adsl. Soddisfatto anche Ruggiero, per il quale l'utilizzo della tecnologia satellitare «è solo l'ultimo passo di una strategia più ampia, rivolta anche al superamento del digital divide, che negli ultimi anni ha visto Telecom Italia porsi come il principale motore di sviluppo della banda larga in Italia». [r. e. s.]

«TROPPI LIMITI PER LE TLC»

L'Antitrust: rifare la Rai come la Bbc

ROMA

Per la Rai del futuro occorre seguire il modello inglese, con la creazio[redacted] di due [redacted] distinte, la prima [redacted] obblighi di servizio pubblico finanziata dal canone e la seconda commerciale foraggiata dalla pub[redacted]. È questa la conclusione, contenuta in una segnalazione al Parlamento e al Governo, cui è giunta l'Autorità Antitrust, al termi[redacted] dell'esame del disegno di legge Gasparri sulla riforma del [redacted] radiotelevisivo. Secondo l'Autorità, infatti, i nuovi obblighi che il disegno di [redacted] prevede per la [redacted] potrebbero determinare «una ridu[redacted] delle capacità competitive della società concessionaria del servizio pubblico generale radiotelevi[redacted]. Inoltre, secondo l'Antitrust lo svolgimento per concessione del servizio pubblico generale radiotelevisivo e la massimizzazione dei profitti, obiettivo logico delle società quotate in Borsa, «risultano obiettivi difficilmente conciliabili [redacted] che laddove venisse effettuata una semplice separazione contabile.

L'Antitrust suggerisce «un intervento strutturale quale la separazione societaria, [redacted] la creazione, così come avviene [redacted] Regno Unito con la Bbc e Channel 4, di due società distinte: la prima con obblighi di servizio pubblico finanziata attraverso il canone, la seconda, a [redacted] commerciale, [redacted] finanzia le proprie attività attraverso la raccolta pubblicitaria». Per quanto riguarda le altre osservazioni, già anticipate dal presidente Giuseppe Tesauro nel corso della recente audizione alle Commissioni Trasporti e Cultura della Camera, l'Antitrust pone l'accento sulla necessità di una «allocazione ottimale delle frequenze, creando le condizioni per l'entrata di nuovi e più efficienti operatori nel mercato nazionale della televisione in chiaro» e su quella di estendere anche agli operatori di rete il limite del 20% dei programmi televisivi. Secondo l'Antitrust è infatti «priva di una valida giustificazione» la previsione di un tetto antitrust più stringente (pari [redacted] delle risorse) per le società [redacted] settore delle Tlc abbiano una quota di ricavi superiore al 40% del mercato. Il tetto riguarderebbe Telecom Italia, presente nel settore tv con le emittenti La7 e Mtv. [r. e. s.]

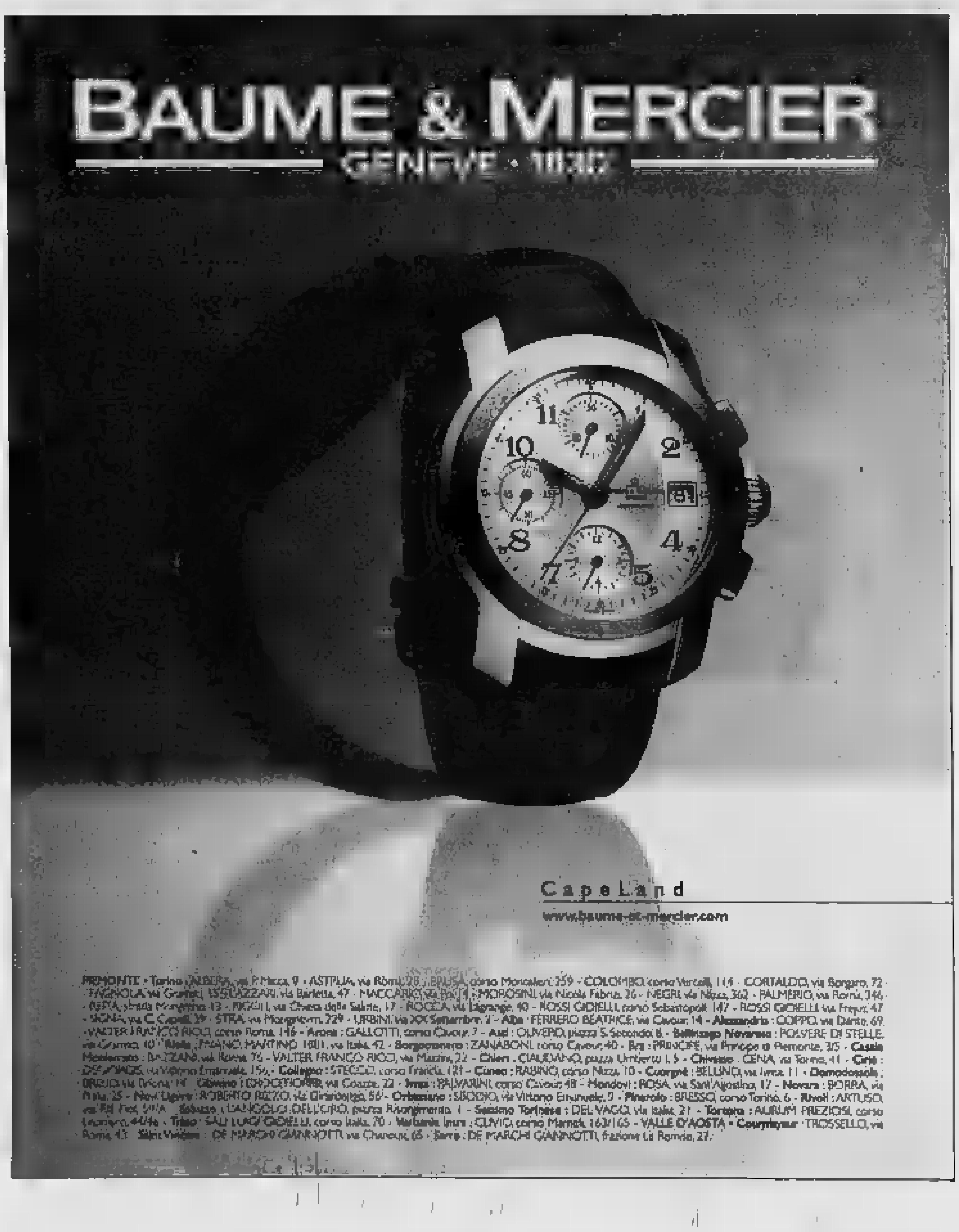

IL PUNTO SUI MERCATI

Bancari, un brutto venerdì

GIORNATA senza storia, a parte Fiat, in Piazza Affari fra scambi rarefatti dal clima semifestivo. L'indice Mibtel ha chiuso [illegible] settimana di sole due sedute (la Borsa è stata aperta lunedì [illegible] venerdì) [illegible] calo giornaliero dell'1,96%. A pesare sull'indice è stata soprattutto Fiat (-4,94%), appesantita dal taglio [illegible] rating da parte di Moody's annunciato lunedì a Borsa chiusa. Male anche [illegible] banche esposte [illegible] il gruppo torinese con Capitalia a guidare i ribassi (-4,66%), seguita da S.Paolo (-4,13%) e Intesa (-2,37%), mentre Unicredit ha limitato le perdite (-0,76%). Male [illegible] Edison (-3,53%) Le ipotesi di difficoltà anche per un altro grande gruppo industriale, Pirelli, hanno danneggiato il titolo [illegible] del gruppo della Bicocca (-3,1%), ma [illegible] Pirellina che con un guizzo finale ha concluso in positivo (+0,66%. Il prezzo ufficiale ha registrato però un ribasso del 2,29%). In una giornata non favorevole alle tlc a livello europeo Olivetti ha lasciato sul terreno il 3,66% e Telecom [illegible] 2,4%. Meglio ha fatto Tim (-1,77%). Fra i titoli dell'energia Enel ha ceduto [illegible] 2,24%, Eni il 2,53%. Sul fronte assicurativo, altro settore tartassato [illegible] tutte le piazze del vecchio Continente, Generali scivola del 2,83%, Fondiaria del 2,32%, mentre Sai guadagna il 3,67% [illegible] attesa del responso della Consob arrivato a seduta terminata. Premafin da parte [illegible] ha p[illegible] il 3,26% e Mediobanca il 2,8%. In controtendenza fra le banche popolari Bpm (0,17%) e nuova fiammata della Popolare Cremona (+6,35%). Positiva Autostrade (+1,42%).

[illegible]

Karibia rum 0.080.

Warrant: Nessun Warrant con quotazione.

[illegible]

LEGENDA. Azioni: il prezzo ufficiale rappresenta il prezzo medio dell'ultimo quarto di tutti i trattati nella seduta. Il prezzo di riferimento è costituito dal prezzo medio dell'ultimo 10% di tutti i trattati. Euro SM: indicatore dell'indice delle più significative quotate in Europa. Prezzo con variazione percentuale sul precedente. Opzioni: call è il prezzo di chi acquista, put quello di chi vende. Sono indicati: il mese di scadenza dell'opzione; la linea del prezzo del titolo, il prezzo, cioè il prezzo da pagare, il volume dei pezzi negoziati; l'interesse aperto, riferimento per il future. Euribor: è il tasso interbancario corrente delle piazze finanziarie dell'area euro; lettera è il prezzo di chi vende, denaro quello di chi acquista.

[illegible]

tutto quello che serve al trader molto attivo

le commissioni leggere sulla misura del trader più attivo

TORINO

directa

www.directa.it ☎ 011.530101

Cenoni di Capodanno

BOKAOS

CENONE DI CAPODANNO SU PRENOTAZIONE

Ingresso: Lungo Po Murazzi, 2 - Torino
tel. 011.8128931
info@bokaos.it

CIRCOLO MEETING
Ass. FENALC

MUSIC • VIDEO • SPORT CULT

Il Punto di Ritrovo per le tue serate dove gustare Grigliate di Pesce e Carne Pizze Sfiziose e la Rinomata Focaccia di Recco

Sono gradite le prenotazioni per le feste [redacted] Natale [redacted] Fine Anno

10095 GRUGLIASCO (TO) - C.so F.lli Cervi, [redacted]
Tel. +39 011.780.56.34 - Fax +39 011.40.85.539 - E-mail: circolomeeting@jumpy.it
Parcheggio Riservato

Spoonny

il ristorante parcogiochi per bimbi e adulti

... è Natale,
fai [redacted] regalo al Tuo bambino, prenota il cenone di Capodanno da Spoonny..

cenone di capodanno 2002
martedì 31 dicembre

Torino, via Barbaroux [redacted]
tel 011 545438
www.spoonny.com

AFFILIATI AL NOSTRO [redacted]

DISCO [redacted] NO
Intriga Tropical
Tu Noche Ideal
Cartagena Colombia
Barcelona España
LOCALE
BACARDI

Via Monteponi [redacted] - TORINO
Tel. 011.3471283
www.intrigatropical.com
• e-mail: intrigatropical@libero.it

CAPODANNO 2003
MEGA FIESTA LATINA CON BALLO E ANIMAZIONE
• CENONE DA 60 €
• 3 Antipasti • 2 Primi • 2 Secondi • 2 Contorni
• 1 bottiglia di vino • spumante e panettone ogni 4 persone
• RICCO BUFFET 50 €
• 2 Primi • 2 Secondi • [redacted] Contorni
• 1 bottiglia di vino • spumante e panettone ogni 6 persone
• SOLO BOTTIGLIA E PANETTONE 35 €
• INGRESSO + CONSUMAZIONE DOPO LE ORE 01,00 25 €
[redacted] PRENOTAZIONI CAPODANNO 2003
TEL. AL NR. 338.6105993
APERTO IL 25-26-27-28-29-31/12/02
2-3-4-5/01/03
5/01/03 NOCHE [redacted] REYES FESTA BACARDI BREEZER

NUOVA APERTURA
RISTORANTE
LA COSTA AZZURRA
Specialità Pesce

CLASSE, SEMPLICITÀ E SIMPATIA SONO [redacted] TRE PAROLE CHIAVE CHE FANNO DEL RISTORANTE "LA COSTA AZZURRA" IL LUOGO IDEALE PER I GUSTI PIÙ RAFFINATI

Sono aperte le prenotazioni per il Cenone di Capodanno
Per informazioni telefonare ai numeri [redacted] *oppure* [redacted]

VENERDI' E [redacted] MUSICA DAL [redacted] CON LA PARTECIPAZIONE DELLA CANTANTE VALENTINA FALCO

APERTO TUTTI I GIORNI
GRADITA LA PRENOTAZIONE
VIA CHIOMONTE [redacted] - TORINO - TEL. [redacted]

CAFÉ BLUE
www.cafeblue.it - info@cafeblue.it
AUGURANDO BUONE FESTE A TUTTI GLI AFFEZIONATI
vi ricordiamo gli appuntamenti ai quali non mancare
dicembre "CAPODANNO DOCK DORA" from 24:00 to 12:00 dettagli su www.cafeblue.it
5 gennaio "BARRIVATA LA BEFANA" dj ALEX ANGELO DI BARI
CAFE'BLUE - c. Valprato 68
TORINO / tel: 011280251

alla Marisquerie
un Capodanno a lume di candela di solo pesce, crostacei [redacted] coquillage
Via Carlo I. Giulio 4/G Torino
Per prenotare 333.4790538
011.4361396
LA MARISQUERIE
Ristorante di pesce in Torino

Menù

L'APERITIVO DI SAN SILVESTRO
[redacted] PLATEAU ROYALE con ostriche, tartufi, fasolari e cannolicchi crudi, scampi, granchio e gamberoni scottati sul ghiaccio e le alghe.
Il SACCOTTINO DI GAMBERI E CAPESANTE gratinate con la verza e i carciofi servito nel sale.
SUSHI di storione e spada con cannocchie crudo su un letto di crescione, l'ex-travergine e lime.
AGNOLOTTI fatti a mano ripieni di granchio fresco con una vellutata di bagna cauda leggera.
L'ASTICE (un astice da 500 gr. in 2) al vapore [redacted] un fumetto delicato di granseola e capesante.
L'ARROSTO DI PESCATRICE allo chablis ed erbette di provence con le lenticchie di capodanno.
Il nostro SORBETTO di mandarino [redacted] cannella.
TORTINO DI CACAO amarissimo con cioccolato bollente [redacted] rhum.
IL PANETTONE e il brindisi [redacted] mezzanotte
€ 94,00 acqua e vini esclusi

Marco Polo, il piacere autentico della cucina di pesce.
Gran Cenone di Capodanno

VEGLIONE DI CAPODANNO
GRAN CENONE E DANZE SINO A TARDA NOTTE

EURO 85,00
O GRATIS
SE SARAI FORTUNATO

Ristorante «La Vignassa»

Strada San Felice, 86 - Pino Torinese - Tel. 011/840200 - 843498

LUNAROSSA
RISTORANTE PIZZERIA

4 - 5 - 6 GENNAIO 2003
.... Le dolci frittelle della Befana, le offriamo noi !!!
(a pranzo e a cena)

(unica chiusura 1° Gennaio 2003)

• [illegible] • FORNO A LEGNA - (Via Pietro Micca, [illegible]) Gradita la prenotazione

Abbiamo inventato la macchina del tempo.

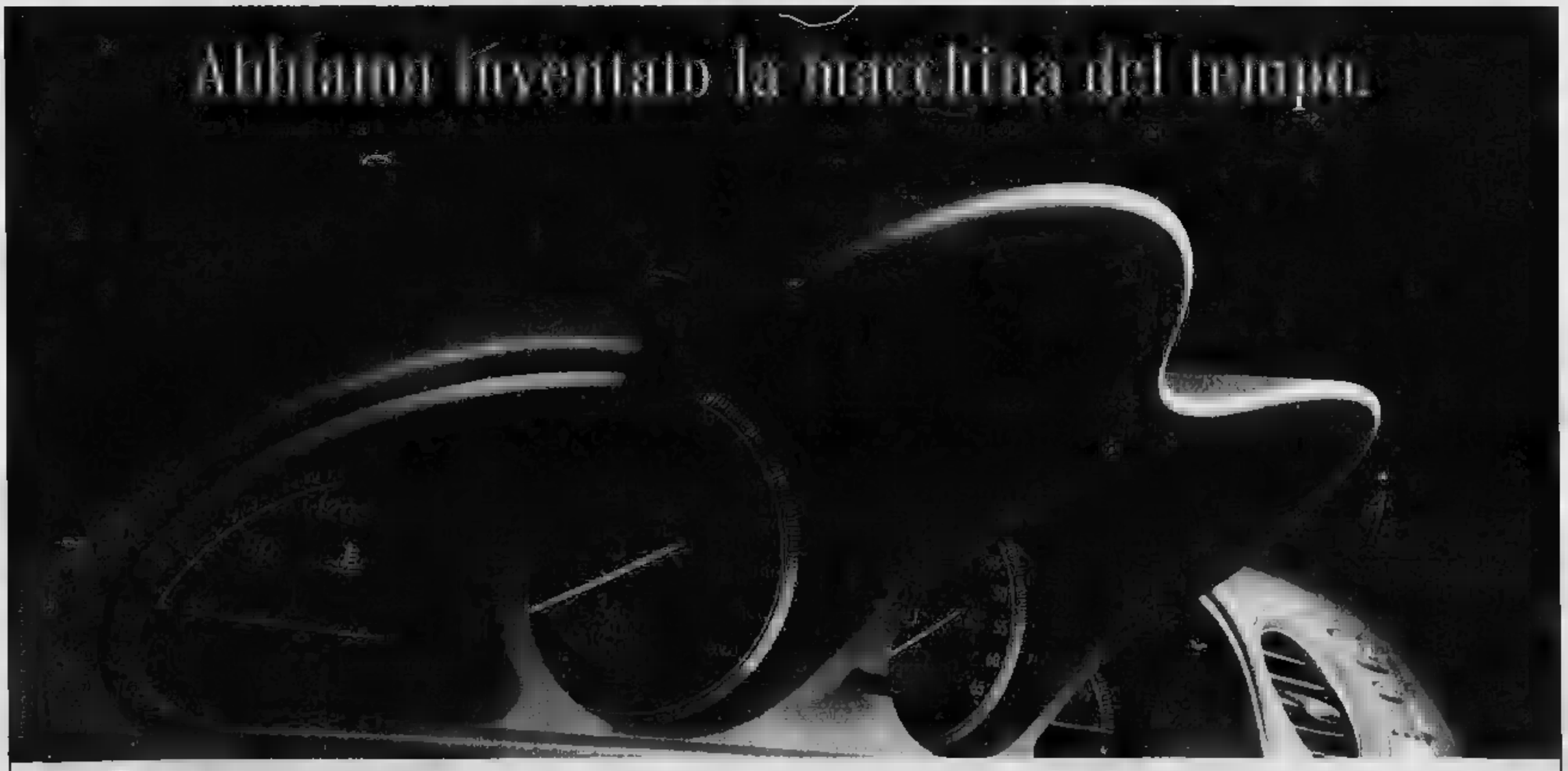

Da oggi ci occupiamo dell'usato in modo nuovo. Grazie ad una metodologia di controllo garantita dal TÜV Italia, vi offriamo il nuovo contratto Ex-Novo, per dare più futuro all'usato dei Concessionari Mercedes-Benz.

▶ UN PASSATO TRASPARENTE.
La storia di ogni auto usata viene ricostruita nella Scheda Tecnica di Valutazione, che riporta chilometraggio, stato d'uso, data di prima immatricolazione in Italia, rispondenza ecologiche.

▶ UN PRESENTE BRILLANTE.
Gli ulteriori controlli effettuati vengono registrati sulla Scheda Tecnica di Attestazione, dalla quale potete valutare lo stato di efficienza della vettura. Solo in quel momento l'auto usata diventa Ex-Novo pronta per la consegna.

▶ UN FUTURO GARANTITO.
Un usato Ex-Novo è una sicurezza nel tempo. Nel nostro Contratto di Vendita, con chiarezza e trasparenza, garantiamo le condizioni a voi riservate costi aggiuntivi, l'assistenza 24h in Europa e la vettura sostitutiva.

Mercedes-Benz

Per saperne più 774411

Fondi SICAV

Global Select Sicav

FUND	CURRENCY	CCY	DATE	NAV
GLOBAL SELECT	Sub-Fund I	USD	13/12/2002	147,4893
GLOBAL SELECT	Sub-Fund II	USD	19/12/2002	148,1475
GLOBAL SELECT	Sub-Fund IV	EUR	19/12/2002	114,8791
GLOBAL SELECT	Sub-Fund V	USD	19/12/2002	105,2168
GLOBAL SELECT	Sub-Fund Bond	EUR	19/12/2002	111,4838
GLOBAL SELECT	Sub-Fund EQX	CHF	19/12/2002	100,8672
GLOBAL SELECT	Sub-Fund EQY	EUR	19/12/2002	117,1006
GLOBAL SELECT	[illegible]	JPY	[illegible]	[illegible]

ALPIfondi

	Quota 27/12	Δ1 DAY	
Alpi Ade[illegible]	7,057	0,2%	-29,5%
Alpi [illegible]	6,438	0,1%	14,7%
Alpi [illegible]	4,977	0,3%	-

I fondi sono collocati da
NUOVI INVESTIMENTI SIM S.p.A.
Filiali BIELLA - IVREA - TORINO - GENOVA
ALBENGA - TRIESTE
DOMODOSSOLA (Uff. Promotore)
Per informazioni:
Alpi Fondi SGR S.p.A.
P.zza V. Veneto, 15 Biella
tel: 015.3580.235/221/273
email: info@alpifondi.it sito: www.alpifondi.it

Gli Avvisi Legali de LA [illegible]
li puoi trovare anche su internet
Consulta il sito www.nordovest.it/aloa/ alla/ sezione 'Il 6 Asta'

Da oggi assicurare la tua auto è facile, veloce, conveniente.

Basta una telefonata o un semplice click.

- Facile: puoi farla direttamente da casa
- Veloce: al telefono o via Internet, puoi avere rapidamente un preventivo personalizzato, senza alcun impegno da parte tua
- Conveniente: ti permette di avere le migliori soluzioni ai prezzi più vantaggiosi

Scoprirai così tutta la comodità e l'efficienza che solo una grande Assicurazione può offrirti.

Zuritel. Quando l'assicurazione conviene

ZURITEL
L'Assicurazione che risponde
800.247.247
www.zuritel.it
Gruppo ZURICH

Tutte le notizie, i fatti, le opinioni e i commenti; la politica, l'economia, la cultura, lo sport e molto di più. Tutti i testi degli articoli pubblicati su La Stampa e sui supplementi Tutto scienze e tecnologie e Tutto Libri Tempo Libero li trovate nel cd tutto compact La Stampa 2001. Completo e facile da consultare. Tutto compact, la raccolta completa de La Stampa 2001.

tutto compact
LA STAMPA

tutto compact La Stampa 2001: Euro 120
Per ordini e informazioni: Numero Verde 800 011 999, dal lunedì al venerdì dalle 9 alle 14

ICEBERG

Al cinema va forte *Il mio grasso greco matrimonio greco*. Che a leggere le locandine suonerebbe «grasso», perché per dare una verniciata elleniz̀zante qualcuno ha avuto la bella pensata di inserire una sigma al posto della ese. Lo greco non tutti varino forte.

La Scala ricorda Stern

Concerto agli Arcimboldi di Milano in onore di Isaac Stern (foto) il grande violinista morto l'anno scorso. Jeffrey Tate dirigerà il 20 gennaio la Filarmonica della Scala e i solisti Maxim Vengerov e Julia Fischar per raccogliere fondi da destinare allo studio di farmaci antitumorali.

Discordia di Capodanno

Rischia di saltare la festa di Capodanno in piazza a Cagliari, con Luisa Corna (foto) e la cantante Giorgia in diretta tv su Rai1, dopo la nuova rottura tra i Vigili urbani, da qualche settimana sul piede di guerra, e il Comune. Motivo del contendere: la retribuzione dei vigili considerata troppo basso.

UCCIDERE AL VOLANTE: TRA INCUBI E ASSENZA DI RIMORSO, I PROTAGONISTI RACCONTANO COME È CAMBIATA LA LORO VITA

Ho fatto CRASH

Immagini catastrofiche di incidenti stradali

Mentre sulle strade italiane si registra una strage tra vigilia di Natale e S. Stefano, dalla Francia le testimonianze di tragedie nate da alcol, bravate e disattenzione

José Alain Fraigneau
Mathilde Pathieu

FRANCOFORTE

Cinquantuno morti sulle strade italiane tra la vigilia di Natale e il giorno di Santo Stefano: 7 in più dell'anno scorso. Il dato è agghiacciante, e rivela che la sicurezza stradale ha superato la soglia d'emergenza. L'Italia è oggi fra i paesi d'Europa a più elevata mortalità stradale. In termini assoluti, al primo posto per numero di decessi si trova ancora la Francia. Qui nel 2001 le vittime sono state 8.160 che, nel primo semestre del 2002, sono aumentate del 2,5 per cento. Al secondo posto, sempre nel 2001, si trova la Germania con 6.977 morti, mentre in Italia si sono contate 6.410 vittime. Se il calcolo si fa in termini relativi (numero di morti per milione di abitanti) la graduatoria si modifica leggermente. Il primato di incidenti mortali spetta al Belgio, con 143,3 vittime per milione. La Francia è a 137,7, l'Italia a 112. La Germania a 84,9. La Svezia a 66,5. La Gran Bretagna a 57,6. L'enorme differenza di vittime tra Gran Bretagna e Francia (che hanno all'incirca lo stesso numero di abitanti) si spiega con una diversa educazione stradale e con la disparità della rete viaria: in Gran Bretagna le strade strette e tortuose inducono a una maggiore prudenza. Le strade larghe e dritte di Francia (come le autobahnen tedesche) inducono a una velocità maggiore.

Félix [illegible] nome è fittizio) evita ormai di guidare di [illegible]: «Perché [illegible] matto sotto qualcuno non mi rimane che la metropolitana» butta lì con terribile franchezza. Nell'autunno del 2001 ha falciato un pedone in mezzo ad una strada di Bordeaux. «Uno senza fissa dimora che spingeva il carretto in piena notte. Un marocchino con due mogli al suo paese che [illegible] col sussidio d'inserimento». Félix [illegible] avuto appena il tempo d'intravedere «un'ombra, un velo nero», di frenare bruscamente. La polizia ritiene che corresse a velocità ben superiore al limite di 50 km/h, [illegible] la carreggiata sconnessa - i calcoli [illegible] per forza falsati», si [illegible] piede dalla vittima è rimasto [illegible] sotto una ruota, [illegible] gamba è stata staccata. Félix ricorda: «La pozza di sangue si allargava, si allargava. Non smetteva più di espandersi. Ha chiamato immediatamente il pronto soccorso, che ha tentato per due ore di rianimare il vecchio, ma questi ha cessato di vivere sul selciato.

Dopo l'incidente, il suo medico di famiglia gli ha dato tre settimane di mutua: «Sono andato a tagliare legna, per evitare di pensare». «Provavo [illegible] sentimento di colpa. Mi hanno mandato dallo psicologo, ma ho [illegible] subito. Bisognava raccontare tutto quel [illegible] che mi disturbava. Poi, [illegible] fratello mi [illegible] chiesto se [illegible] preferito [illegible] al posto del [illegible] to. E' [illegible] come [illegible] rivelazione». In un anno ha cambiato ragazza e lavoro, traslocato, ritrovato [illegible] certa gioia di vivere. A 36 anni, [illegible]to e cravatta con piccoli [illegible]ti, Félix insegna contabilità. «E' terribile dirlo, ma ho capito che la vita dipende da un nonnulla e mi sono dato da fare. Il mio stipendio è più alto del 30% rispetto a prima». Ha venduto la macchina, quella dell'incidente. «Ma, attenzione, non è tenevo particolarmente a disfarmene. La macchina [illegible] c'entrava per nulla. Del resto, per molto [illegible] ho continuato a servirmene».

Oggi, preferisce non pensare al processo; spera che «il giudice lasci correre». «Non dico di essere innocente». Responsabile? «I vigili mi hanno detto che anche con un ABS [illegible] avrei potuto frenare meglio. [illegible] principio, sono stati aggressivi, poi, quando hanno constatato che non ero sotto gli effetti dell'alcol, si sono [illegible] al mio posto». E' già stato più volte fermato per eccesso di velocità. «Di fronte ai giudici ho spiegato che [illegible] ero pericoloso, che regolavo la mia velocità alle condizioni ambientali». Una volta gli è stata sospesa la patente. Eppure «quello che frega è l'alcol al volante». «E non è guidando bene che si evitano incidenti».

La ghirlanda con gli auguri di buon anno appesa alla parete vicino alle foto [illegible] bambini aumenta la tristezza che pervade la sala [illegible] pranzo. Seduta davanti al tavolo di legno, accendendo una sigaretta dietro l'altra, Scholastique V. [illegible] la testa. Questa donna stanca di 41 anni, nata a Saint-Pierre de la Réunion da padre metropolitano e madre [illegible] luogo, [illegible] pone domande senza risposta: «Non mi metteranno mica in prigione, fino a che avrò da badare ai miei bambini?». «Senza [illegible], pensa che possa continuare a lavorare?». [illegible] sembra rendersi conto che una settimana fa [illegible] tribunale di Bergerac l'ha condannata a due anni di prigione, di cui uno senza condizionale, per aver ucciso [illegible] ragazzo [illegible] undici anni [illegible] guidava in stato di ebbrezza.

Il 21 settembre, alle 21,30, decide di andare all'altro capo di Bergerac, dall'amico che, come lei, [illegible] lavori stagionali. Ha bevuto due bicchieri colmi di whisky. «Sembrava sconvolta, continuava a ripetere [illegible] cose», testimonia la cognata che lei aveva chiamato prima di partire. Viaggia a velocità sostenuta, si china per accendere una sigaretta. Basta quell'attimo. [illegible] già investito due ciclisti che circolavano senza luci. Si ferma, scende dalla macchina. «Pensavo di aver urtato un palo. Ho sentito delle persone che gridavano: "E' lei! E' lei!" allora sono stata colta dal panico e sono [illegible] [illegible] mio amico». Uno dei ragazzi, Mathieu, 11 anni, è rimasto ucciso sul colpo. L'altro è ferito. I vigili la trovano il giorno successivo. Dopo una perizia, [illegible] in 2,7 [illegible] il suo tasso [illegible] alcolemia [illegible] momento dell'accaduto. Sentenza [illegible] incensurata, ha già all'attivo numerosi [illegible] Non molto tempo fa, si è addormentata al volante. «Non [illegible] successo niente, solo qualche danno [illegible] carrozzeria». Al momento del processo, i parenti delle vittime stigmatizzano la sua apparente assenza di rimorsi. Il giorno successivo all'incidente non si è forse preoccupata soprattutto di sapere quando avrebbe potuto riavere la macchina? «Ho un morto sulla coscienza, lo so, non lo dimenticherò mai, mi seguirà per tutta la vita», dice con una voce ebbidita. Cerca di giustificarsi: «Non avevo mangiato dalla sera prima, se avessi mangiato sarebbe andata in un altro modo».

L'hanno accusata di essere stilista. «Niente affatto. Bere vino a tavola [illegible] vuol dire essere [illegible]lista». Poi questa confessione: «Quella sera ero normale. Insomma, normale per me».

Nebbia sulla strada statale, notte fonda, curve, cinque adolescenti su una vecchia Audi 100. Prima [illegible] sbandata poi l'urto. Yusuf e i [illegible] compagni, senza cintura, hanno riaperto gli occhi, quasi incolumi. Ma l'auto che marciava [illegible] senso opposto è stata sbalzata all'indietro di 30 metri e la passeggera è morta sul colpo. I ragazzi se la sono svignata immediatamente. Solo Yusuf, in [illegible] di shock, non si è mosso. I suoi compagni [illegible] accusati di [illegible] assistenza a persona in pericolo. Yusuf Cini, dorme [illegible] nel [illegible] di Lure (Haute-Seône) e dovrà comparire per «omicidio involontario e comportamento pericoloso per gli altri». Quel [illegible] novembre, al [illegible] c'era lui, senza patente e ad oltre 140 km all'ora.

[illegible] la nostra macchina, racconta Osman, fratello minore di Yusuf. Quel sabato, verso le due del mattino, mio fratello ha preso le chiavi di papà». Il padre, muratore e titolare di una solida impresa familiare, ha saputo guadagnarsi il rispetto di Ronchamp, piccolo comune dal passato minerario. A 45 anni, quest'uomo di origine turca si sente sposato, menomato dall'asma, pronto a passare la mano al figlio maggiore. Ma a 18 anni, Yusuf, [illegible] apprendista, ha altri progetti.

Si sta preparando all'esame per la patente, chiave della sua emancipazione. Yusuf scalpita, vuole portare gli amici al cinema di Belfort. Il giorno dell'incidente ha fatto con l'istruttore l'ultima lezione prima dell'esame. Spesso, utilizza l'Audi di famiglia per fare il giro delle [illegible] popolari dove abita. «Si avventurava sempre più lontano - ammette la sorella Seyda -. Io gli dicevo che avrebbe finito per farsi beccare». Il giorno in cui ha ucciso, Yusuf avrebbe potuto cedere il volante a una delle sue passeggere già in possesso della patente. Davanti agli inquirenti, si è sempre difeso dicendo [illegible] «aveva troppa voglia di guidare».

Per le uscite del fine settimana, il padre gli dà fino a 200 euro. [illegible] padre preferiva dargli i soldi che chiedeva piuttosto che spingerlo a rubare», ricorda Seyda. In effetti, la polizia non aveva ancora avuto a che fare con lui. Salvo, è vero, per una guida senza patente. Quattro giorni dopo l'incidente, avrebbe dovuto rispondere per questa prima infrazione davanti al tribunale [illegible] polizia. Forse, la famiglia non è [illegible] per lui di buon esempio. Osman si è ferito in un incidente [illegible] motorino; Seyda, in ottobre, si è beccata una multa per eccesso di velocità. «Mio padre va troppo forte, perché in Turchia non abbiamo limiti di velocità».

L'indomani del dramma, Yusuf è dimesso dall'ospedale, libero grazie a un pasticcio delle autorità. «E' tornato a [illegible] poi è fuggito, [illegible] sua sorella. Mio padre l'ha [illegible] per due giorni, l'ha trovato e trascinato alla polizia». Una versione contestata dalle forze dell'ordine, le quali ritengono che [illegible] famiglia abbia nascosto il figlio per quarant'otto ore prima di ravvedersi. «La soluzione dove [illegible] essere che l'amica in possesso [illegible] patente dicesse ai poliziotti che al volante c'era lei - dice la sorella -, ma non ha osato chiedergliela».

All'inizio di dicembre, i Cini hanno traslocato per evitare di rinfocolare la sofferenza del figlio della vittima che abita vicino a loro. Adesso abitano di fronte al commissariato [illegible] Lure, a qualche centinaio di [illegible]ri dal carcere.

«Non [illegible] la mia auto che ha ucciso, [illegible] il mio comportamento»: Henri, 23 anni, riconosce la sua piena responsabilità nel dramma che ha sconvolto la sua vita e spezzato quella di tre [illegible] amici nella [illegible] tra il 16 e il 17 luglio 1995 alle porte di Meylan, [illegible] cittadina alla periferia di Grenoble. «Eravamo in cinque sulla mia macchina, guidavo io. Tornavamo [illegible] un barbecue e avevamo [illegible] po' bevuto. E' successo verso l'una del mattino, ho preso contro una chicane, la macchina [illegible] stata proiettata dall'altra parte della strada e ha preso in pieno una Mercedes che veniva in senso contrario». Henri si sveglia dopo un [illegible] coma. Tre dei suoi amici sono morti sul colpo. Oggi lui [illegible] ciola i loro nomi, come altrettanti rimorsi: Frédéric, Sébastien, Antonin. Tira fuori una foto del gruppo prima [illegible] disastro... quello laggiù [illegible] lo!». E' stato condannato a un anno [illegible] prigione con la condizionale. [illegible] momento dell'incidente aveva 0,62 grammi di alcol nel sangue.

Bisogna ascoltare questo giovanotto d'origine corsa dire quello che gli [illegible] sul cuore cercando [illegible] parole adatte. «Sì, avevo bevuto [illegible] po' [illegible] [illegible] forte, ma non c'è bisogno di alcol per uccidere. Basta l'eccitazione, [illegible] ruolo che [illegible] vorrebbe svolgere e che non si può avere, credere di poter dominare tutto, mentre non [illegible] padroni di niente. La macchina è peggio di un'arma: [illegible] una pistola spari un colpo e uccidi una persona, io ne ho ammazzate tre in [illegible] sola volta». Un attimo di silenzio, poi riprende: «Ho visto molta tristezza da allora». Tristezza all'ospedale [illegible] compagnia [illegible] tetraplegici. Tristezza quando incontra i parenti dei tre compagni. «Ho visto [illegible] fratellino piangere sulla tomba di colui che avevo ucciso». «Non voglio più [illegible]fè del male», dice. Allora, appena può, va nelle scuole [illegible] parlare della propria esperienza. [illegible] giovani non vogliono morali, né prediche; quanto a me, mi capiscono perché parlo [illegible] lo[illegible]». Henri è fautore della tolleranza zero: nemmeno una goccia d'alcol per chi è al volante. Ma questo non basta. Bisogna cambiare molte cose. «Mi ricordo, una sera, prima dell'incidente, [illegible]o [illegible] al cinema a vedere *Taxi 1*. All'andata guidavo io, andavo piano; al ritorno ero più nervoso e rischiavo». Accanto a lui, Catherine Rosset-Mazarin, responsabile [illegible] un'associazione per l'aiuto alle vittime della strada, lo so[illegible] con tutte le sue forze. Ha perduto un figlio in un incidente stradale. La settimana scorsa la figlia ha dato l'esame per la patente. «Sono [illegible] sulla tomba di mio figlio e gli ho parlato a lungo: gli ho detto: vedi, tua sorella prende la patente... ho pianto, pianto a lungo, poi [illegible] tornata a casa: mia figlia aveva superato l'esame, allora ho sorriso insieme a lei».

© Le Monde
[Traduzione del gruppo Logos]

UN LIBRO AL GIORNO

Studia la matematica sarai più tollerante

Claudio Bartocci

Si racconta (non so con quale fondamento [illegible] verità) che il grande antropologo polacco Bronislaw Malinowski seguisse un metodo abbastanza singolare per valutare l'interesse di un nuovo volume fresco di stampa. Scorreva rapidamente l'indice dei [illegible] se il proprio vi [illegible] incluso, allora il volume poteva essere degno di un [illegible] ulteriore. In [illegible] contrario, procedeva senza indugio a riporlo [illegible] scaffale, tra i libri, *ça va sans dire*, di argomento non antropologico.

A voler giudicare dalla lettura dell'indice dei nomi - una lettura, riteniamo, sempre [illegible] istruttiva - quest'ultima fatica di Piergiorgio Odifreddi, *La repubblica dei numeri*, non si saprebbe proprio in quale scaffale catalogarlo, e chi vi cercasse il proprio nome potrebbe [illegible] sorpresa, gradita [illegible] sgradita, di scoprirlo in [illegible] prossimità di altri al suo assai poco pertinenti. Alcuni esempi, scelti più o meno [illegible]: Massimo D'Alema [illegible] Niccolò Cusano, Renato Dulbecco sta fra Marcel Duchamp e Isadora Duncan, Berlusconi fra Enrico Berlinguer e Jacob Bernoulli (grande matematico svizzero della seconda metà del Seicento), Henry Kissinger precede Paul Klee, Arafat si accompagna ad Archimede. Eppure, a dispetto delle apparenze, l'elemento unificante di questo [illegible], che raccoglie articoli su quotidiani, scritti autobiografici e di attualità, interventi polemici, [illegible] è difficile da individuare. È la matematica.

Odifreddi, amenevole logico matematico, autore [illegible] solo dei libri che lo hanno reso noto al grande pubblico ma anche di due ponderosi tomi sulla teoria della ricorsività, si dichiara infatti convinto, d'accordo con il Platone della *Repubblica*, che «la [illegible] è l'unico vero sapere che si accomuna tutti storicamente e geograficamente, oltre che il miglior modello che abbiamo [illegible] razionalità e, dunque, di tolle[illegible]». Lungi dall'essere [illegible] polveroso repertorio di conoscenze esoteriche, la matematica - intesa più come attività di pensiero che [illegible] disciplina - diventa pertanto [illegible] strumento privilegiato, estremamente flessibile, per confrontarsi con la complessità del mondo [illegible]le, portando il rigore del ragionamento nelle faccende [illegible] [illegible] quotidiana e sgretolando molti [illegible] luoghi comuni che affliggono [illegible] nostra esistenza.

Piergiorgio [illegible]
La repubblica dei numeri
Cortina
278 pagine, 18,50 euro

Dalla politica alla religione, dai temi di attualità spicciola alle vicende della storia contemporanea, Odifreddi, «laico laico» come egli stesso [illegible]a definirsi, non esita a porre domande che molti giudicano impertinenti, ma sono invece serie e sensate, e a trarre conclusioni che riescono a dimostrare spesso (non sempre) che il re è nudo. Si potrà magari dissentire da [illegible] prese di posizione, si potrà magari [illegible] troppo rigida l'equazione scienza uguale razionalità, [illegible] è che le analisi raccolte in questo libro portano una ventata d'aria fresca in un'atmosfera intellettuale, quella italiana, che appare piuttosto stagnante. Le irriverenti scorribande di Odifreddi, oltre a costituire una convincente dimostrazione della centralità del sapere matematico nella cultura del [illegible] tempo, ci ricordano molto opportu[illegible] [illegible] ragionare dobbiamo, e spesso.

LA STAMPA *Quotidiano fondato nel 1867*

Direttore responsabile
Marcello Sorgi
Vicedirettori
[redacted] Sabadin, Carlo Rastello
Redattori capo centrali
[redacted] delfato, [redacted]
Capo della redazione romana
Federico Geremicca
Capo della redazione milanese
Francesco Manacorda
[redacted] direttor
Cynthia Sgarallino

EDITRICE LA STAMPA SPA
Presidente
Giovanni Agnelli
Amministratore delegato
Ernesto Auci
Direttore generale
Giovanni Dotta
Amministratori
Francesco Paolo Marchiò
Luca Cordero [redacted] Montezemolo
Marcello Sorgi

REDAZIONE, AMMINISTRAZIONE E TIPOGRAFIA via Marenco 32 - 10126 Torino tel. 011/65681 fax 011/6568111
STAMPA IN [redacted]:
La Stampa, via G. Verne 64, Torino
Telestampa, via Carlo Pisacane 1/38, Ivrea
Nuova NAIM spa, via della Giustizia 11, Milano
L'Unione Sarda spa, via Omodeo, Elmas (Ca)
C.E.Q. spa, via dell'Industria 8, Erbusco (Bs)
TTS spa, Quinta Strada 35, Catania
Nord Estate 18 31 Rue des Cailer, Roubaix (Fr)

© 2002 Editrice La Stampa S.p.A. Reg. Trib. di Torino n. 24 14/5/1948
Certificato n. 4861 del 26/11/2002
La tiratura di Venerdì 27 dicembre 2002 è stata di 507.348 copie

TRE SEGNALI NEGATIVI PER «LEGGERE» L'ANNO NUOVO

L'ECONOMIA NELLA TAZZINA

Mario Deaglio

ALCUNI indovini leggono il futuro analizzando pazientemente la posizione delle foglioline sul fondo di una tazza da tè; con altrettanta pazienza, gli economisti cercano di trarre conclusioni logiche dalla lettura dei dati congiunturali. E per quanto la ripresa venga autorevolmente preannunciata per l'anno nuovo, non si possono non registrare [redacted] importanti segnali negativi.

Il primo segnale è il mancato successo delle vendite natalizie. Su entrambe le rive dell'Atlantico, i consumatori hanno speso meno; [redacted]e il signor Smith e il signor Dupont, anche il signor Rossi ha comperato regali di minor prezzo, inviato messaggini telefonici invece [redacted] biglietti augurali, scelto vacanze più brevi [redacted] località più vicine. Pur con redditi più [redacted] meno uguali a quelli dell'anno scorso, sembra stanco dei soliti consumi. La conseguenza è un Natale non proprio di austerità ma certo di severità [redacted] riflessione, influenzato, tra l'altro, da [redacted] Borsa che [redacted] riesce a salire e da un'inflazione che non riesce a scendere.

Precisamente l'inflazione, per quanto apparentemente piccola, rappresenta il secondo elemento negativo, tipicamente europeo. Il governatore Duisenberg ha ammesso l'esistenza [redacted] un collegamento tra introduzione dell'euro e aumento dei prezzi al consumo, collegamento negato o minimizzato dai dati ufficiali. Quest'aumento dei prezzi getta un'ombra sulla credibilità delle statistiche economiche perché, se l'inflazione [redacted] stata sottostimata, la produzione è probabilmente stata sovrastimata. Per conseguenza, invece che [redacted] un semplice rallentamento saremmo davanti a un arretramento del prodotto lordo europeo [redacted] il 2003 comincerebbe [redacted] la necessità [redacted] già di rivitalizzare una ripresa debole ma di invertire una tendenza alla caduta. Il che è molto più difficile, soprattutto se occorre rispettare il patto di stabilità.

Si aggiunge [redacted] al terzo elemento di incertezza, questa volta tipicamente italiano, rappresentato dai [redacted] tariffari. Presi uno per uno, non hanno nulla di straordinario ma tutti insieme rivelano la presenza di [redacted] potenziale di inflazione che deve ancora scaricarsi, il che può richiedere politiche più energiche di quelle attuali. Forse ci allontaneremo ancora di più dalla libertà dei prezzi e dei mercati, verso quel neoprotezionismo che il ministro Tremonti ha evocato qualche settimana fa [redacted] una intervista a questo giornale.

Le foglioline da tè che si allineano sul fondo della tazzina dell'economista disegnano così un quadro da non trattare con leggerezza. Se è particolarmente difficile fare previsioni [redacted]iche sul 2003, dati anche i venti di guerra sempre più minacciosi, è purtroppo [redacted] più facile escludere prospettive [redacted]iziali rosee: l'anno nuovo non comincerà con una discesa bensì con una salita piuttosto ardua.

mario.deaglio@unito.it

PERCHÉ IL FILM DI BENIGNI NON È PIACIUTO [redacted] AMERICA

SORRY, NON È «PINOCIO»

Giovanna Zucconi

SEMPRE esagerati, codesti americani! Per il critico del *New York Times*, il *Pinocchio* di Roberto Benigni è «così brutto da entrare al volo nel pantheon dei disastri». Il *New York Observer* lo spedisce nel girone dei dieci film peggiori dell'anno, perché [redacted] «irritante come una zecca» e addirittura «letale per i bambini», certamente più al sicuro fra spuratorie e scannamenti. Da Los Angeles l'accusa è: senza anima. Sarebbe [redacted] meglio, aggiungono dalla West Coast, se Benigni [redacted] lasciato che l'idea di fare Pinocchio fosse morta con il Maestro Fellini. E il tabloid *New York Daily News*, che se [redacted] prende soprattutto [redacted] il doppiaggio ma non evita qualche saporoso cliché affibbiando alla farina Braschi l'etichetta [redacted] «esilarante mamma italiana» (ancora?), esagerando esagerando aggiunge perfino [redacted] paio d'anni all'età del nostro burattinaio: «Abbiamo [redacted] cinquantaduenne con la voce del ventottenne doppiatore Breckin Meyer che interpreta un burattino di legno di dieci anni». Una grugnola [redacted] colpi, un inferno di seroncature tale che non basta certo leggere il XXXIII canto di Dante davanti a 12 milioni di teleitaliani per riguadagnare il Paradiso...

E perché poi tanto sarcasmo, tanti lamenti («è una tortura!»), tante invocazioni a una bacchetta magica che nasconda un film bolso come [redacted] pezzo [redacted] legno? E da quando in qua i «kolossali» americani ascrivono, proprio loro, fra le colpe la grandiosità del budget («è il più costoso film italiano mai fatto»)? E come mai quel corpicciolo toscano portato in trionfo per *La vita è bella* diventa ora insopportabile, lezioso, oleografico? Forse proprio per quel che [redacted] oleografico e zuccheroso nel film c'è, e che secondo la malizia critica nostrana [redacted] pensato [redacted] confezionato appunto per il pubblico americano. Uno sgambetto non riuscito, dunque. Come se mirando al mercato internazionale Benigni avesse snaturato, svirilizzato la sua maschera beffarda; e il colpo gli fosse rimbalzato addosso, con gli interessi (anche quelli [redacted] un'industria cinematografica arroccata a proteggere i propri blockbuster natalizi, in [redacted] loro si per l'Oscar).

Per conquistare il mondo, e non solo quello cinematografico, gli americani fanno gli americani e basta: forse anche noi, allora, dovremmo fare gli italiani, senza ammiccare al presunto gusto del pubblico d'oltreoceano. D'altronde, [redacted] si può pretendere da gente convinta che Pinocchio (pronuncia: Pinocio) [redacted] un personaggio di Walt Disney, e sprezzante verso un burattinesco italiano che ha voluto chiuso perché riportarlo sullo schermo... Che [redacted] lo rengano, quel loro pupazzetto tondeggiante che fra brighe corte e orologi a cucù sembrava bavarese: il nostro è *made in Italy*, e che d'ora in poi lo sia [redacted] di più che nella versione benigna da esportazione.

CONCLUSA LA FASE POLITICA DELL'EMANCIPAZIONE, È ORA DI GUARDARSI DA UNA PROSPETTIVA DIVERSA

Sebben che siamo femministe

Elena Loewenthal

DOVE stanno i confini della globalizzazione? Fors'anche nel velo delle donne, oggi più controverso che mai. Pensiamo alla mancata elezione di Miss Mondo in Nigeria, con le sue sanguinose conseguenze: su un fronte c'era [redacted] fila di ragazze votate a un ruolo atavico e muto [redacted] donna da contemplare, davanti a loro Safya e le tante altre donne vittime di una legge [redacted] incatena la loro identità. Che non è la legge dello Stato, ma un'altra, spietata e prepotente. Anche in Pakistan le donne sono soggette a una assurda «legalità» che va spesso contro il codice nazionale: alcuni giorni fa una donna adultera è stata costretta dal tribunale del villaggio a far sposare la figlia di [redacted] anni al figlio dell'amante, che ne ha cinque. All'inizio dell'anno una ragazza era stata condannata a uno stupro di massa (per [redacted] quale i colpevoli erano poi stati condannati a morte dalle autorità) perché il fratello aveva intrattenuto una relazione con una donna che non apparteneva [redacted] sua classe sociale. Altrove invece è lo Stato imporre una sudditanza che [redacted] esercita nelle piccole e grandi cose, come in Iran dove di recente un barbiere è finito in carcere per aver tagliato i capelli ad alcune ragazze.

Il femminismo è stata [redacted] rivoluzione più lunga e più «efficace» di un Novecento carico di rivoluzioni, [redacted] giustamente Clau[redacted] Mancina in esordio del suo saggio *Oltre il femminismo. Le donne nella società pluralista* (ed. Il Mulino): più che mai in questo caso, dunque, la memoria deve essere tributo di riconoscenza, e ogni parità che ormai diamo per scontata, ogni libero accesso a posizioni, mestieri e ruoli sociali, deve qualcosa di fondamentale alle battaglie combattute [redacted] più di due, tre generazioni fa, a suon di slogan e roghi a volte un poco plateali. Ma proprio perché il mondo occidentale ha ormai assimilato (se non ancora digerito) la rivoluzione delle donne, è forse giunto il momento di trarre qualche considerazione per il futuro imminente. A maggior ragione di fronte a una disparità abissale che separa il mondo in due, una metà della quale - anzi numericamente ben di più - vede ancora la donna vittima di un ruolo di pura inferiorità condannata al silenzio. E che esige una liberazione diversa da quella che [redacted] dato voce alle donne in Occidente, senza pretendere di regalare una parità uniforme che sradichi i ruoli tradizionali, ma che proceda piuttosto per tappe prudenti e rispettose dei modelli sociali e religiosi.

Una manifestazione femminista in Francia

Lo stendardo del femminismo [redacted] stato la conquista dell'uguaglianza, ma questa è sterile e insensata, se non vi si affiancano altri valori. Primo fra tutti, [redacted] libertà. E quella autodeterminazione che è la possibilità di assumere decisioni e portarne fino in fondo le conseguenze: una libertà che non sia [redacted]abitrio bensì coscienza responsabile. Non a caso, del resto, la rivoluzione femminista prende le mosse - in un'epoca assai più precoce di quanto non si creda normalmente - da una sorta di utopia spiritualista costruita da gruppi femminili ancora a cavallo fra l'800 e il '900. Questa via intellettuale all'emancipazione, nutrita di gnosticismo e di una [redacted] esoterica, è descritta nel volume di Lucetta Scaraffia e Anna Maria Isastri *Donne ottimiste. Femminismo e associazionismo borghesi nell'Otto e Novecento* (sempre per [redacted] Mulino). La prima aspirazione di queste antesignane della rivoluzione vera e propria era quella di cambiare il mondo attraverso le donne, [redacted] viceversa. Di adattare la realtà allo spirito femminile, rimasto fino ad allora pressoché inascoltato. In questo senso la loro proposta è quanto mai attuale, necessaria per superare il femminismo «militante».

Perché se la fase strettamente politica dell'emancipazione può dirsi conclusa nelle tante conquiste che diamo per scontate - e che ci lasciano guardare [redacted] una certa sufficienza verso le «pari opportunità» avvertite [redacted] più come una concessione superfl[redacted] che [redacted] un doveroso traguardo -, allora è giunto il momento di guardare e guardarsi da una prospettiva diversa. Quella di un'etica autonoma e consapevole, [redacted] nanzitutto: [redacted] tema dell'aborto, ad esempio, [redacted] capitolo [redacted] rivendicazione sta diventando una questione di coscienza, in cui le donne hanno [redacted] non soltanto come parte in causa, ma anche e soprattutto perché portatrici di un'originale esperienza interiore. Nessuno meglio di loro sa, infatti, che a tale proposito la definizione di conflitto fra i diritti delle donna e quelli del feto è del tutto inadeguata per descrivere la particolarità di un dilemma [redacted] questo segnato [redacted] una dipendenza reciproca - quella fra una madre e il figlio non ancora [redacted] - che non ha paragoni. Soltanto ora, finalmente, con la rivoluzione [redacted] spalle, le donne conquistano la libertà di ammettere che oltre alla volontà di maternità agisce dentro ognuna di noi un desiderio di maternità: più impulsivo, incontrollabile, quan[redacted] non inconscio. [redacted] confessare questo vincolo all'istinto durante la rivoluzione sarebbe stato un attestato di vulnerabilità, avrebbe costituito un buon pretesto [redacted] trattenerci dentro una millenaria cornice ormai troppo stretta.

Questa cornice, del resto, è crollata sotto i colpi d'ascia della famiglia elastica, dove i rapporti fra uomini, donne e generazioni diverse conoscono [redacted] [redacted] gamma di sfumature e possibilità in cui i ruoli tradizionali trovano sempre nuova applicazione. Le 26 donne di età compresa fra i 25 e i 75 anni che hanno scritto un breve memoriale di sé per *The Bitch in the House* (caustico contraltare dell'*Angel in the House* di Virgina Woolf, curato da Cathi Hanauer [redacted] appena uscito negli Stati Uniti per i tipi di Harper Collins) raccontano soprattutto di una ambivalenza di sentimenti e speranze verso una condizione femminile dalla inedita complessità. Nessuna di loro, così come nessuna di noi, si riconosce più né nel muto angelo del focolare né nella pasionaria ansiosa di gettare al rogo il proprio reggiseno.

Ma accanto alla lenta e provvidenziale [redacted] di un conformismo che ha per millenni limitato la donna, il primo imperativo dice che ogni scelta - sia essa la maternità e/o la professione, la rottura di un matrimonio o il rifiuto di esso nonostante l'amore - è lecita soltanto se libera, responsabile e determinata ad andare fino in fondo.

elena.loewenthal@lastampa.it

IL GIORNALISTA SCOMPARSO

Willy Molco l'attualità con eleganza

FINO a pochissimo tempo fa Willy Molco appariva, di sera tardi, alla guida della rubrica del Tg1 *Non solo Italia*, rassegna dedicata ai fatti della giornata e al modo con cui la stampa del nostro e di altri paesi aveva scelto di affrontarli. Con stile pacato e guizzo da giornali[redacted] incuriosito dagli avvenimenti del mondo, Molco - scomparso a 59 anni il giorno di Natale - accompagnava i telespettatori nell'ultimo appuntamento d'informazione della giornata, quello senza e litigi e polemiche in diretta, semplicemente improntato al gusto della notizia.

Willy Molco

Di lui, laureato [redacted] giurisprudenza alla Statale di Milano, direttore di periodici ad alta tiratura come *Novella 2000* e *Oggi* e poi di *Moda*, del *Radiocorriere* e di *Sette*, il settimanale del *Corriere della Sera*, rimarrà, oltre agli scoop e alle interviste celebri [redacted] quella rilasciata per [redacted] prima volta a un giornale europeo dall'ayatollah Khomeini, il tono colloquiale con cui aveva l'abitudine di accogliere i vari ospiti, direttori dei principali giornali italiani, e soprattutto quel modo elegante di parlare dei fatti dell'attualità. In pratica della vita. E [redacted] (in tanti [redacted] notarne l'assenza improvvisa perché, fino a quando l'avanzare della malattia glielo ha permesso [redacted] Molco ha continuato a lavorare con la passione e l'impegno di sempre.

Per lui, [redacted] profonde radici ebraiche, con moglie e figlia israeliane, non ci sono stati funerali italiani; la sua salma [redacted] stata trasferita direttamente da Milano in Israele, a Gerusalemme, dove verrà sepolta. (f. c.)

LETTERE

Grazie Roberto • Allo stadio di Palermo • Le premonizioni di Kerouac

La non violenza dei molti è una forza

GENTILE Sig. OdB, vorrei parlare d'un cervello come pezzo anatomico «conservato» per scopi di studio. La cosa è scientificamente sensata, ma non nel modo indicato dalla vecchia vicenda della terrorista tedesca Ulrike Meinhof. Infatti, stando alle informazioni, questo pezzo autoptico mostrerebbe i segni d'un progresso intervento chirurgico, e qualcuno collega la lesione anatomica [redacted] [redacted] vocazione terroristica della proprietaria. Naturalmente, [redacted] un ritorno [redacted] Lombroso che, a tutt'oggi, non ha più alcuna giustificazione. Basti dire che finora manca perfino una chiara definizione di intelligenza oppure di carattere, o che semmai si parla di intelligenze e caratteri individuali. Inoltre, se a un certo punto la Meinhof ha fatto una scelta terroristica contro un certo tipo di società a cui non si sentiva di aderire passivamente, il suo primo impulso deve essere [redacted] che poi lei questa società era fondamentalmente ingiusta e non riformabile.

Si può dissentire, ma non identificare la Meinhof e la sua scelta col Male. Sarebbe troppo comodo. Infatti, nella nostra società i morti esistono ma non si vedono, e perciò [redacted] può dire che al massimo [redacted] Meinhof e colleghi erano troppo ingenui. [redacted] da questo all'intervento chirurgico come spiegazione

universale e multiuso v'è una bella differenza... È preoccupante che reiteratamente si cerchi di criminalizzare il non-allineato anche da morto.

È bensì [redacted] che il capitalismo aggredito dalla Meinhof aveva il diritto di difendersi «suicidando» il suo nemico (di classe), ma con questo il discorso [redacted] chiuso. Esistono altri metodi di lotta. Infatti, proprio le nostre decantate radici cristiane [redacted] ricordano che, lungo la storia, la violenza della Croce fatta al Cristo si è rovesciata contro i crocefissori. Né il moderno, non-violento e non-cristiano Gandhi è stato da meno contro gli inglesi. Vale dunque il paradosso che la non-violenza dei molti è una forza, così come la violenza dei pochi è una debolezza. Inoltre, se la differenza [redacted] nei cervelli dei protagonisti, questa è molto al di sopra di qualsiasi [redacted].

Giuseppe Ricco, Torino

GENTILE professore, mi sento un poco a disagio di fronte [redacted] suo tema, un poco confuso e insicuro di tutto. Mi auguro che i lettori abbiano idee più chiare di me.

Oreste del Buono

Una lezione per la classe docente

Benigni su Raiuno è stato a dir poco spettacoloso. Si è permesso di fare una lezione sulla *Divina Commedia* e per giunta sul *Paradiso*. Grande! Ha avuto un coraggio colossale. Un coraggio che [redacted] poteva che derivargli dal fatto [redacted] credere in Dante. Solo uno che è convinto dell'immenso valore della poesia dantesca può affrontare Rai pubblico audience e critica come ha fatto Benigni. È stata una lezione per tutta quella classe docente in Italia che non [redacted] in quello che insegna, che fa disamo[redacted] i propri studenti e soprattutto ha [redacted] *forma mentis* improntata al pregiudizio.

Dante: quanti [redacted] insegnano? e come? e perché non lo insegnano? Oggi, dopo Benigni in Rai è più evidente perché non lo amano e non lo capiscono perché non lo amano! Si insegna solo ciò che si ama. Il messaggio più sconvolgente di Benigni mi pare questo: non si può insegnare poesia solo sul piano formale, dell'analisi testuale e fisse varie, bisogna andare anche ai contenuti! Oggi [redacted] ragazzo è davanti al nichilismo: vuole conoscere di chi o di che cosa si tratta, vuole contenuti, cose, esperienze... [redacted] questo in controtendenza con la neutralità del nulla teorizzata dai recenti corsi di abilitazione degli insegnanti! Si sente dire che dobbiamo insegnare tecniche e metodologie! Benigni dimostra che non basta, che senza contenuti e salire in cattedra [redacted] solo uomini senza passione e [redacted] sangue nelle vene! Uomini impagliati, direbbe un altro grande poeta (Eliot).

Pippo Emmolo
docente scuola superiore

Per noi cristiani questo canto vale di più

Per noi cristiani, vale molto di più il canto religioso di Roberto Benigni che una citazione forzata del cristianesimo sulla Carta dei diritti d'Europa. Propongo alla Chiesa di nominare «diacono» il grande Benigni. Grazie Benigni, viva Benigni!

Stefano Mastino, Asti

Uno striscione sconcertante

Allo stadio di Palermo, domenica scorsa, mi [redacted] aspettato uno striscione che invitasse, per esempio, il presidente del Consiglio a risolvere, quanto prima e definitivamente, l'annoso problema dell'acqua in Sicilia, se mai rinunciando alla costruzione del ponte sullo Stretto. Ma quello striscione sul 41 bis, che ricorda l'esistenza ancora (e la conferma) del carcere duro per reati [redacted] tipo mafioso (e [redacted] solo), proprio non me lo aspettavo.

Grottesca spavalderia di pochi? Messaggio prezzolato? O, peggio, espressione di un modo di pensare? Sconcertante, davvero sconcertante.

Nicola Caprioli, Trani (BA)

La Fanfara della Tridentina non deve morire

Ho [redacted] [redacted] lettera del sig. Claudio Barbero di Asti riferentesi alla Fanfara della Tridentina, rammaricandosi della sua abolizione. Sono [redacted] figlia del compositore M° Amedeo Amadei che fu direttore della Banda del 73° Reggimento Fanteria, che dopo trasferimenti in tutta Italia si trasferì a Torino (dove [redacted] nata). Anche Paola Limiti lo ha ricordato in tv come compositore e direttore di Banda Militare, con vivi elogi. La Banda che dirigeva era di oltre 100 elementi e papà andava in ogni parte d'Italia a prendersi dei solisti quando era a conoscenza della loro capacità (anche a Messina). Ai suoi concerti nelle principali piazze [redacted] Torino [redacted] plaudenti moltissimi conoscitori e amatori della buona musica. Anch'io mi unisco al sig. Barbero sperando che venga ripristinata la suddetta fanfara.

[redacted] perché le cose migliori vengono eliminate. Oltre che una cultura musicale, per la quale occorre capacità e applicazione, dà gioia al cuore. Anche i giovani ne trarrebbero vantaggio e trascorrerebbero ore in sana armonia. Io compirò 81 anni l'11 febbraio: trascorro le mie giornate leggendo e ascoltando buona musica, di qualsiasi genere, soprattutto le cassette delle composizioni di mio padre che spaziano dalla musica classica, alla operetta, alla musica leggera e per banda. Era figlio d'arte: anche il suo bisnonno era compositore e direttore d'orchestra e della Cappella di Loreto. Il padre M° Roberto era compositore di opere e il cognato M° Onirino Lazzarini scoprì Beniamino Gigli e ne fu il primo insegnante.

Carla Maria Amadei Ferrarese
Porto Recanati (MC)

Referendum disattesi tutto il mondo è paese

La classe politica italiana, salvo qualche rara eccezione, non ha mai tenuto conto dei risultati dei referendum. Forte del detto secondo il quale l'erba del vicino è più verde della nostra, credevo che il risultato [redacted] [redacted] referendum, pro[redacted] nella città fiamminga di Sint Niklaas per verificare se i cittadini residenti erano d'accordo con il progetto della giunta comunale di far costruire un parcheggio sotterraneo, venisse rispettato. Invece, dopo soli due anni, il sindaco annuncia che, nonostante il p[redacted] contrario dei cittadini-elettori-contribuenti, egli darà seguito al suo progetto. D'ora in poi sarà meglio se penso che tutto il mondo è paese.

Nicola Govone

«Una banda di arabi per far saltare New York»

In riferimento alla capacità premonitrice di Kerouac come da articolo di Claudio Gorlier: ho riletto poco tempo fa *On the road* e a pagina 182 del vecchio Oscar Mondadori ho segnato questa frase che dal mio punto di vista ha dell'incredibile: «Quando venne l'alba stav[redacted] filando attraverso il New Jersey con la gran nuvola della metropoli di New York che si ergeva di fronte a noi nella lontananza nevosa. Dean si era avvolto un golf attorno alle orecchie per tenersi caldo. Disse che [redacted] una banda di arabi venuti a far saltare in aria New York». Coincidenza o profezia?

Stefano Bon, Ravenna

REDAZIONE AMMINISTRAZIONE TIPOGRAFIA
10126 Torino - via Marenco 32, tel. 011/65681, fax 011/6568924. Roma, via Barberini 86, tel. 06/47861, fax 06/4786206. Milano, piazza Cavour 2, tel. 02/762181, fax 02/76340911. Internet: www.lastampa.it

ABBONAMENTI
10121 Torino, via Roma 80, tel. 011/5610[redacted], fax 011/5627958. Italia, 6 numeri (c.c.p. 3091[redacted] conteggio dec. 2002) anno € 199, listino: € 390. Agevolati: un numero arretrato entro il doppio del prezzo di listino. Una La Stampa (Lire 404.930) pubblicata dalla Tass Italy, $ Usa 349 yearly. Periodicals postage paid at C.I.C. New York and additional mailing offices. Send address changes to La Stampa c/o spedizione per Usa Inc., 3502 43th Avenue - L.I.C. NY 11101-2421

Abbonamento annuale 6 giorni € 199 (€ 0,64 a copia).
Per sottoscrivere l'abbonamento inviare la richiesta tramite Fax al numero 011 5627958. Tramite Posta indirizzando a: La Stampa, via Roma 80, 10121 Torino, per telefono: 011 5613581; indicando: Cognome, Nome, Indirizzo, Cap, Telefono. Forme di pagamento: ricevi comodo postale 339[redacted] bonifico bancario sul conto n. 12605 dell'Istituto Bancario S. Paolo di Torino; Carta di Credito telefonando al n. verde 800-123582; direttamente presso gli sportelli del Salone La Stampa, via Roma 80, Torino.
PER INFORMAZIONI: Ufficio abbonamenti tel. 011 5613[redacted], fax 011 5627958. E-mail abbonamenti@lastampa.it

CONCESSIONARIA PUBBLICITA' Publikompass spa. Direzione: Milano 20123 via G. Cantoni 19, tel. 02 24424311, fax 02 24424 [redacted]. Torino 10126 corso Massimo d'Azeglio 60, tel. 011 6663 231, fax 011 6663 200. Bari via Amendola 166/5, tel. 080 5483111. Bologna via Pietramellara 8, tel. 051 6474636. Padova via Marsala 6, tel. 049 8734717. Catania corso Sicilia 27/d, tel. 095 7306111. Novara via Don Minzoni 46, tel. 0321 [redacted]. Genova via D'Annunzio 2/109 20° piano, tel. 010 530701, fax 010 [redacted]. Palermo via Lincoln 19, tel. 091 6375181. Roma via Barberini 86, tel. 06 4300891, fax 06 4201 [redacted]. Napoli via A. Depretis 21, tel. 081 4201411

[redacted]
VANNO INVIATE A:
LA STAMPA
VIA MARENCO 32
10126 TORINO
FAX:
011-6568924
E-MAIL:
lettere@lastampa.it

LA STAMPA

SABATO 28 DICEMBRE 2002

SUPPLEMENTO AL QUOTIDIANO

INFORMAZIONE PROMOZIONALE

ARTIGIANO METROPOLITANO

SPECIALE

Sette mostre ricordando il 1902

Torino nasconde un tesoro. Sette mostre capaci di riportarci indietro nel tempo. Consentendo di rivivere le emozioni, i colori e le cose della vivida Torino di metà secolo ed affrontarci squarci sulla nuova Europa, quella che sta prendendo corpo e fascino in questi anni.

Dal 6 dicembre una "gioiosa macchina inaugurale" ha animato il cuore della città per aprire ufficialmente le Celebrazioni del Centenario delle Esposizione Internazionale del 1902, di fondamentale valore storico per essere stata la prima al mondo riservata alle Arti Decorative.

E' la Fondazione per il Libro, la Musica e la Cultura, insieme alla massima organizzazione del settore, il World Crafts Council (che per la prima volta ha tenuto in Italia, a Torino, la sua Assemblea Europea dal 12 al 15 settembre), a coordinare, grazie al contributo della Fondazione CRT, le sette grandi esposizioni che sono state raggruppate sotto il titolo di Artigiano Metropolitano, la prima mostra-mercato della eccellenza e dell'innovazione nelle arti applicate contemporanee.

Un'operazione ambiziosa di nuova politica culturale, che realizza il principale obbiettivo del recente Manifesto per le Arti Applicate del Nuovo Secolo di CNA e Confartigianato. Le organizzazioni nazionali dell'Artigianato Artistico, promotrici ufficiali dell'evento torinese, sono ora al lavoro per la nascita di una esposizione internazionale, culturale e non solo commerciale, che ribadisca un "primato degli italiani" nelle arti applicate. Un obiettivo reso possibile dall'impegno della Regione Piemonte, annunciato proprio a Natale. Con la celebrazione del Centenario dell'Esposizione Internazionale d'Arte Decorativa Moderna del 1902 Torino "colpisce ancora" - come recita un headline della campagna promozionale - perché non si limita a commemorare la sua "fioritura" di un tempo, tra liberty e pre-design, ma "investe" sul futuro.

Gli appuntamenti di questo anno hanno l'obiettivo di selezionare le eccellenze e stimolare la pratica delle "arti applicate per il nuovo secolo", di rilanciare "arti e mestieri", concentrandosi, nella città già simbolo della "grande serie" e dell'operaio-massa, su installazioni o oggetti "fuori serie", su modelli di alta qualità estetica e tecnica, di intelligenza progettuale e cultura materiale, e nella inedita figura, appunto, dell'Artigiano Metropolitano - esempio e modello di nuovo lavoro "autonomo" e autogestito.

Sull'ideale "asse" di via Lagrange, illuminato e adornato da "fiori elettrici" progettati per l'occasione da Enzo Catellani, si snodano le "mostre del Centenario" consentendo ai visitatori di ripercorrere - in una passeggiata architettonica e decorativa - un secolo di creatività artistico-industriale ma anche di intravederne i nuovi orizzonti.

INFORMAZIONI ESSENZIALI

Sedi espositive
Palazzo Cavour, Palazzo Bricherasio, Palazzo Lascaris, Palazzo Graneri, Palazzo Carignano, Archivio di Stato, Cavallerizza Reale

Apertura
8 dicembre 2002 - 23 febbraio 2003
(alcune mostre chiudono prima)

Organizzazione
Fondazione per il Libro, la Musica e la Cultura

Presidente Mercedes Bresso

Vice - Presidenti
Sergio Chiamparino, Enzo Ghigo

Segretario Generale Rolando Picchioni

Direttore Artistico Enzo Biffi Gentili

Orari:
Palazzo Cavour, Palazzo Bricherasio, Cavallerizza Reale, Archivio di Stato: lunedì 14,30-19,30; martedì-domenica 10-19,30; giovedì 10-22,30
Carignano: martedì-domenica 10-19
Palazzo Graneri: lunedì-sabato 16-19
Palazzo Lascaris: lunedì-venerdì 10-18; sabato 10-13

Ingresso
intero € 6,20 - ridotto € 4,20
ridotto speciale € 3,10
Ingresso gruppi (+20) e convenzioni € 5,20
Speciale ingresso cumulativo (tutte le mostre): € 14
Ingresso gratuito con Abbonamento Musei e Torino Card.

Ingresso libero
Palazzo Lascaris

Informazioni
011 5184268 - fax 011 5612109 Fondazione per il Libro, la Musica e la Cultura, Palazzo Bricherasio, via Lagrange 20 - 10123 Torino

Sito Internet
www.artigianometropolitano.it

Visite guidate
per scuole tel. 011 5184268 interno 910
per gruppi itineraria tel. 011 4347954
fax 011 4305046

Costo visite guidate per gruppi
78 (max 25 persone)

Costo visite guidate per scuole
58 (max 25 ragazzi)

Guida gratuita
domenica ore 15 Palazzo Cavour
domenica ore 17 Palazzo Bricherasio

Info point: via Lagrange 2 - Torino

Merchandising e Bookshop:
via Lagrange 20 - Torino

Magico percorso nel cuore di Torino

A **Palazzo Cavour** la mostra TO 1902002. Manifatture aristocratiche propone un "paragone" tra artefatti del 1902 e del 2002 realizzati dalle stesse imprese, attive allora e ora. La mostra è promossa dalla Regione Piemonte e curata da Rossana Bossaglia e Cristina Morozzi.

A **Palazzo Bricherasio** Masterpieces/Capolavori. L'artista artigiano tra Picasso e Sottsass, la mostra promossa dalla Provincia di Torino e curata da Enzo Biffi Gentili e Anne Leclerc (Presidente del World Crafts Council Europa), presenta "capi d'opera" eccezionali delle arti applicate europee contemporanee, mentre nell'aula del Parlamento di **Palazzo Carignano** è rappresentata con la mostra Per filo e per segno: dagli abiti - scultura di Roberto Capucci al fashion design l'eccellenza di quelle italiane.

A **Palazzo** sono esposte nella mostra Il monumento da camera, promossa dal Consiglio Regionale del Piemonte e curata da Maria Luisa Tibone, opere "moltiplicate" in piccola scala e bozzetti in bronzo della Fonderia Monumentale Sperati, attiva a Torino tra storicismo, liberty e crepuscolarismo.

Al **Circolo degli Artisti** di Palazzo Graneri, vera culla progettuale dell'Esposizione del 1902, con L'architetto artista, mostra promossa dal progetto BTicino A Regola d'Arte e curata dall'Ordine degli Architetti di Torino, da un lato si raccontano i rapporti storici tra l'architettura subalpina e le arti applicate; dall'altro si rende omaggio all'Antoni Gaudì nel 150° anniversario della sua nascita.

Oltrepassata la via Po, si giunge all'**Archivio di Stato** (di fronte al Teatro Regio, capolavoro di Carlo Mollino) dove con EccentriCity. Torino città d'arte e industria 1945-1968, mostra promossa dal Comune di Torino e curata da Enzo Biffi Gentili, Francesca Comisso e Luisa Perlo, si documenta l'incredibile fioritura, in larga parte inedita, di arti applicate "eccentriche" che Torino conobbe tra il 1945 e il 1968.

Infine, alla **Cavallerizza Reale**, verrà celebrata la nuova figura dell'Artigiano Metropolitano attraverso una mostra promossa dalla Fondazione per il Libro, la Musica e la Cultura e dal Comune di Torino con la consulenza di Pablo Echaurren che vedrà la partecipazione di giovani che autonomamente progettano, producono, commercializzano i propri artefatti. Nell'ex maneggio, l'installazione più spettacolare sarà realizzata dalla Mutoid Waste Company: una "macchina del tempo" che, nella città della Fiat, mostrerà la trasformazione di metalmeccanica e metallurgia in "archeologia" industriale, fonte di nuovo artigianato.

FONDAZIONE CRT
main sponsor

Masterpieces, i capolavori

L'artista artigiano tra Picasso e Sottsass

L'artista artigiano tra Picasso e Sottsass è probabilmente l'evento di maggiore visibilità e risonanza polemica nell'ambito delle Celebrazioni ■ Centenario dell'Esposizione del 1902. Questo per vari ordini di motivi.

La attribuzione del titolo ■ "capolavori" agli artefatti che ■ esposti è sorretta dalla preventiva verifica ufficiale ■ collettiva ■ World Crafts Council, la ■ssima organizzazione mondiale nel settore delle arti applicate.

La controprova ■ rilievo ■ questo riconoscimento "ufficiale", da non confondersi con un semplice se■ur alto patrocinio, consiste ■ uno specifico ruolo curatoriale, di "responsabilità oggettiva", direttamente ■■■■■ ■ prima persona ■ Anne Leclercq, Presidente WCC-Europe.

Enzo ■■■ Gentili, direttore artistico delle Celebrazioni del Centenario e teorico dell'arte-design, sviluppa ■ dialogo con la Leclerq un "paragone" tra concezioni e pratiche differenti ■■■ arti applicate, suddividendo ■ mostra in diverse sezioni ai ■■■ piani del percorso di visita.

■■ prima sezione, intitolata In situ, al primo piano ■ Palazzo Bricherasio, occupa le sale storiche già molto, e in qualche ■■■ oltraggiosamente, "decorate". ■■ ■■■ reso omaggio a Ettore Sottsass e a Tony Cordero e vengono posizionati artefatti ■ giovani e meno giovani artisti come Bertozzi ■ Casoni, Giorgio Vigna, Paolo Schmidlin, Ugo Marano, Pablo Echaurren) che entrano in stretta relazione, tematica o tipologica, con gli ambienti.

Masterpieces I capolavori

■ «L'artista artigiano tra Picasso e Sottsass». ■■ Lagrange 20. Dal 6 dicembre ■ 26 gennaio. Orari: ■■■ 14,30 - 19,30; martedì, mercoledì, venerdì, sabato, domenica 10 - 19,30; giovedì 10 - 22,30. A cura World Crafts Council ■■■pe e Seminario Superiore di Arti Applicate, Torino. Curatori: Enzo ■■■ Gentili, Anne Leclercq, Denise Biernaux. Main sponsor: Provincia di Torino

La seconda ■■■■ della mostra, intitolata Atelier, ■■■ pre ■ primo piano del palazzo, è allestita nelle sale contigue, meno condizionanti dal punto ■ vista della ornamentazione preesistente. Qui viene reso omaggio a ■■■■ Picasso in forma teatralizzata - ■ anche esposta una ■■■ statua di ■■■■ fatta realizzare dal Museo Grévin che lo raffigura intento ■ lavorare al tornio da ceramista - ■ vengono scenograficamente documentati, per "estratti", gli atelier di altri talenti come Cristiano Bianchin.

Particolarmente suggestivo risulta l'atelier ■ moda e del tessile che presenta modelli a volte perturbanti di artiste come l'olandese Afet Pilon, la belga Julie Scholler, la francese-Marie Rose Lortet, l'inglese Alice Kettle (che presenta uno straordinario ■■■■ intitolato «La Creazione») e altre ancora.

La terza sezione, intitolata Banc d'essai, ■ secondo piano, percettivamente ancor più "neutro", ■ Palazzo Bricherasio ordina su "banchi di riscontro" metallici, in un allestimento ■ suggestionato dalle 'scuole-officina" ottocentesche e dalle "boite" meccaniche torinesi, singoli masterpieces, ovvero "campioni" di ■■■ applicata contemporanea ■ ■■ nazioni ■■ sottoporre a "verifica".

Insomma tutto il Palazzo Bricherasio è teatro di una nuova legittimazione ■ "rappresentazione" dell'arte applicata contemporanea per stabilire una "equivalenza estetica" tra gli approcci e gli artefatti degli artisti, ■■ designer, degli artieri, per ■■■■■ nuovamente l'indissolubilità del mind made ■ dell'hand made, per tutte le arti.

E' disponibile anche un inte■■■■■ e curatissimo catalogo (molto apprezzato anche per alcune soluzioni grafiche di notevole pregio), realizzato da Enzo Biffi Gentili ■ Anne Leclercq (Presidente del World Crafts Council Europe) ed edito ■ cura della Fondazione per il Libro, la Musica e ■■ Cultura.

(La foto qui a destra ■ di Mario Cresci)

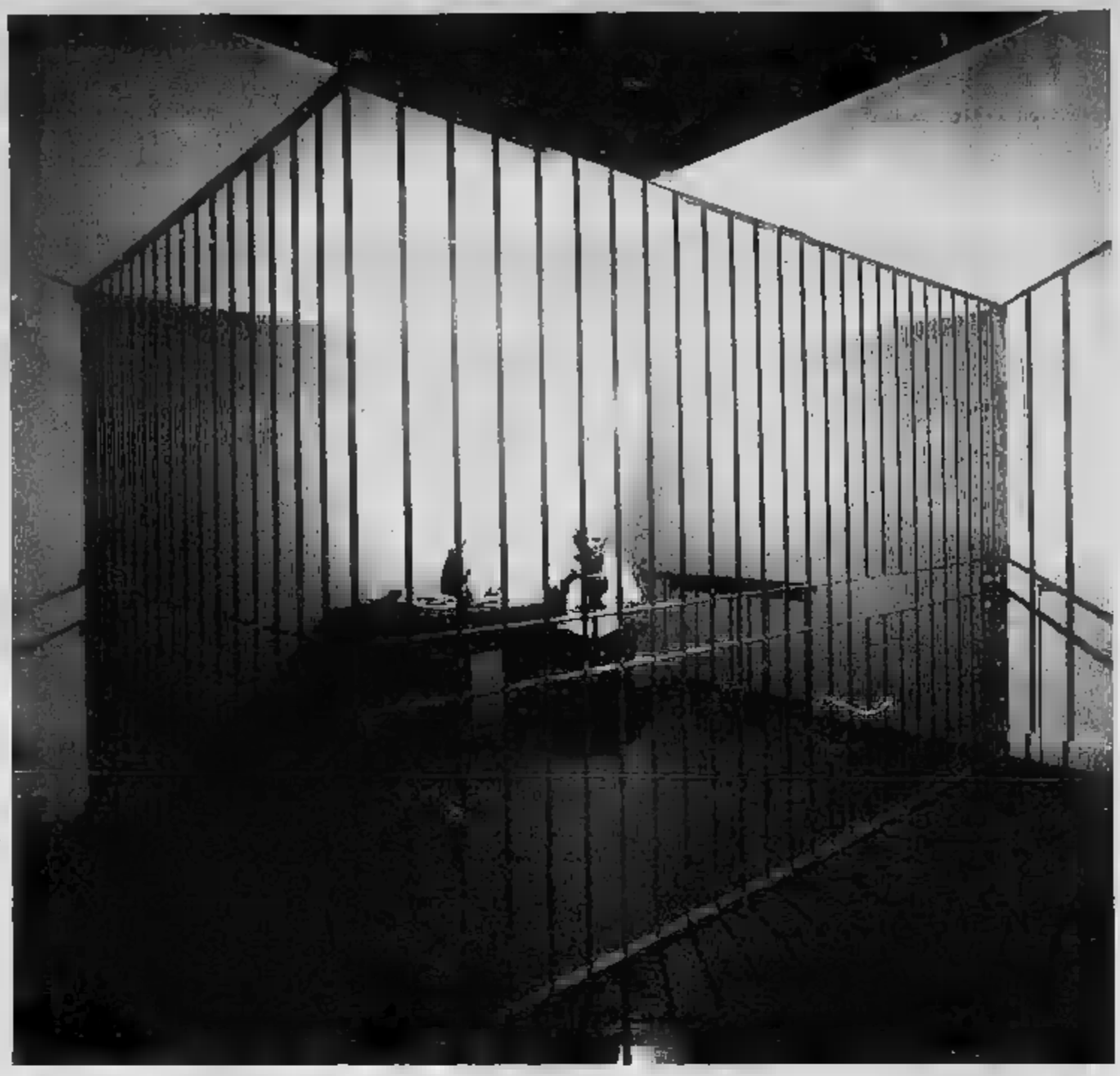

TO1902002, ecco le manifatture aristocratiche

Accostamenti fra oggetti d'inizio secolo e quelli dei nostri giorni

Nell'ambito delle Celebrazioni ■■ Centenario dell'Esposizione di Torino del 1902 l'evento più strettamente e anche "oggettivamente" legato alla ricorrenza storica è rappresentato dalla mostra TO ■■■■■, che raccoglie opere e "artefatti" già esposti nel 1902 a Torino ■ comunque prodotti intorno a quell'anno - ■■■ ■ massima ■■■■■■ stilistica ■ la minima "tolleranza" cronologica - degli stessi espositori.

Lo spirito generale delle Celebrazioni non è solo "commemorativo", ma anche progettuale ■ produttivo: il proposito è quello di attivare una riflessione e di redigere un bilancio sullo "stato dell'arte" decorativa a distanza ■ ■■ secolo. Attraverso un "paragone" teorico, critico, fisico di ideologie e "missioni" aziendali, poetiche, oggetti. Da un lato testimonianze del 1902, dall'altro del 2002, ma, tutte, esposte dalle medesime manifatture, attive allora e ora. ■■ continuità produttiva - diretta o indiretta che sia, poiché la storia dell'industria è fatta anche di concentrazioni, passaggi di proprietà, cessioni di marchi - è il forte vincolo di progetto imposto per la selezione d■■■ manifatture e conseguentemente degli oggetti.

TO 1902002 è quindi ■■■ mo■■■ ■■■■■ il ■■■ procedimento progettuale e costruttivo si avvia dal presente e guarda a ritroso, a un "grande avvenire dietro le spalle", e infine percorre un "ritorno al futuro".

La limitazione imposta ai curat■■ dal progetto di mostra consente comunque la formazione di un ■■■■■ e suggestivo "campionario" internazionale di artefatti artistico-industriali. A esempio basti pen■■■ ■ relativamente alto tasso ■ sopravvivenza imprenditoriale, ■■■ le "gran■ firme" tuttora sul campo di Richard Ginori, Bing e Grondahl, Royal Copenhagen, KPM, Villeroy e Boch, Gustavsberg, Zsolnay, Salviati, Daum, Lalique, Kosta Boda, Johnson, Musy, Jesurum, Hans, Thonet. Il "controllo di qualità" ■ la compatibilità in mos■■ e in catalogo di questi ■ altri materiali, storici e contemporanei, è affidata a Rossana Bossaglia e Cristina Morozzi, indiscutibili ■■sperte di "certificazione" e garanti dell'approccio interdisciplinare raccomandato attraverso un patrimonio di conoscenze accumulato nella docenza universitaria ■ nel giornalismo specializzato, nella ■■■ ■■■ arti decorative ■ nella critica militante e nella consulenza nel settore del design (know-how integrato, in catalogo, da contributi di altri studiosi di storia dell'economia e di sociologia del gusto ■■■ Vanni Codeluppi).

La mostra, proporrà infine provocatoriamente la figura di un "artista-decoratore" contemporaneo; hanno aderito a questa "proposta indecente", tra gli altri, Giorgio Griffa, Plinio Martelli, Antonio Marras, Daniela Gregis, Stefano Guerriero, Fabio Novembre, Massimo Varetto, Ugo Nespolo, Ezio Gribaudo, che interpreteranno iconografie e artefatti della ■■■■■ ture aristocratiche.

Esiste un accurato e piacevole catalogo, a cura di Rossana Bossaglia ■ Cristina Morozzi ed edito dalla Fondazione per ■ Libro, la Musica e la Cultura.

(Foto Nicola Bolla, Archivio Storico Bolaffi e Cassina).

TO 1902002 le manifatture

■ Manifatture aristocratiche. Palazzo Cavour, via Cavour 8, Torino. Dal 6 dicembre 2002 al 23 febbraio 2003. A cura di Rossana Bossaglia e Cristina Morozzi. Main sponsor: Regione Piemonte. Orari di apertura: lunedì 14,30 - 19,30; martedì, mercoledì, venerdì, sabato e domenica 10 - 19,30; giovedì 10 - 22,30

artigiano metropolitano
esposizione internazionale di arti applicate

«Per filo e per segno»

Curiosando nel guardaroba

Nel contesto delle Celebrazioni del Centenario dell'Esposizione Internazionale d'Arte Decorativa Moderna di Torino del 1902 è dedicata una mostra alla Eccellenza Italiana nelle arti applicate contemporanee. La scelta della sede espositiva, il Palazzo Carignano, sottolinea gli intenti dei promotori sotto due aspetti: si tratta da un lato in generale del monumento più prestigioso tra i pur straordinari beni architettonici che ospiteranno gli eventi del Centenario; dall'altro nello specifico di una sala, quella del primo Parlamento Italiano, oggi parte sostanziale del Museo del Risorgimento, che simboleggia l'unità, politica e culturale, nella diversità delle Regioni d'Italia.

Il disegno ambizioso della mostra di tuttavia fare i conti con uno "stato dell'arte applicata nazionale" che esige una profonda correzione di rotta. Difatti nella anticamera della Sala del Parlamento Italiano le organizzazioni nazionali dell'artigianato artistico, CNA e Confartigianato, hanno realizzato una installazione illustrativa del loro recente Manifesto delle Arti Applicate del Nuovo Secolo, firmato tra gli altri dal filosofo Stefano Zecchi (anche presidente del Comitato Scientifico delle Celebrazioni del Centenario) che denuncia la crisi culturale del settore, indicandone gli obbiettivi e le prospettive di rilancio e sviluppo.

E' difficile tuttavia perseguire questi intenti tentando una rappresentazione complessiva delle diverse arti applicate italiane. Si è quindi imposto un vincolo tematico, tecnico e materico: per questa prima eccezionale occasione si è deliberato di rappresentare l'Eccellenza Italiana, attraverso il tessile e la moda, «Per filo e per segno».

Per filo e per segno: dagli abiti-scultura di Roberto Capucci al fashion design. Entrando nell'aulico atrio di Palazzo Carignano, il visitatore si trova coinvolto nello svolgimento di [illegible] è il tema [illegible] sceneggiato dall'architetto Paola Navone, architetto di fama mondiale ma di origini piemontesi.

La prima sensazione offerta dall'aula del primo Parlamento Italiano, vero cuore della mostra, è dunque di una "gran confusione" di arredi e poltrone apparentemente posizionate a caso intorno agli spettacolari abiti-scultura di Roberto Capucci, maestro italiano che ha elevato la Moda ad Arte. Il testimone nel mondo della raffinata creatività italiana e per la prima volta a Torino, espone dodici abiti ispirati ai minerali alle pietre dure, che rappresentano il massimo esempio di virtuosismo stilistico e tradizione tessile.

Il percorso si snoda quindi tra un armadio e l'altro, alla scoperta delle creazioni proposte da stilisti selezionati in tutta Italia: aprendo gli armadi e curiosando nelle casse, il visitatore sarà divertito, stupito e conquistato dalla creatività in essi racchiusa.

La tradizione sartoriale dell'atelier Sanlorenzo, la ricerca che caratterizza le collezioni di Krisiina Ti e Luminex, frutto della creativa tecnologia toscana, introducono le linee guida del lavoro dei fashion designers presentati in questa sezione: modelli, materiali e tecniche di lavorazione artigianali si fondono infatti creatività e sperimentazione, gusto

L'eccellenza italiana

«Per filo e per segno: dagli abiti-scultura di Roberto Capucci al fashion design». La mostra è aperta dal 7 dicembre 2002 - 26 gennaio 2003. Orari: dal martedì al [illegible] 9 - 19. Lunedì chiuso.
A cura di Consolata [illegible] di [illegible] me con la collaborazione di Luca Selvi. Allestimento a cura di Paola Navone.

tropolitano che unisce attenzione per cultura e mondi lontani a un'estrema cura per i dettagli.

Solo alcuni dei nomi presenti: Riccardo Coppetta (Ri.Co INTUITIVE), Cavese, Deda Meriggi (SCARPET À PORTER), Pietra Pistoletto, Maria Paola Pedatta e Camilla Novellis (KAPPA E SPADA), Osvaldo Montalbano, Maria Grazia Tata, Carla Di Fonzo (CARMILIA), Caterina Crepax, Annalisa Cocco e Roberta Moritu (FÉRULA), Silvia Beccaria, Maryam Fatoorechi Merlino, Gentucca Bini, Adriana Delfino, Lucia Gatti, Rossana Dassetto, Sergio Ferrero...

Il tessuto è l'anima della moda, la materia prima della creatività e spesso anche l'ispiratore dei grandi stilisti che sulla base di i loro modelli. Proseguendo nel percorso alla creatività la quindi il tessuto, intrecciato ad esso trama e ordito una idea: tra armadi e da trasloco, alcune buffe poltrone di misure inusuali, da quelle oversize alla minuscola poltrona-bonsai, testimoniano la raffinata produzione italiana tessile d'arredamento.

Il "grande trasloco" coinvolge anche le storiche carrozze di Cavour e Garibaldi che sulle ampie bagagliere ospitano l'eccellenza del tessile piemontese e toscano. Per il Piemonte spiccano l'altissimo livello della produzione biellese, specializzata in lane e cachemere, tessile d'arredamento chierese, dei velluti di Nola e dei nobili filati Borgosesia mentre la ricerca tessile Toscana è ben rappresentata dai tessuti-non-tessuto e dalle più avanzate novità tecnologiche tessili pratesi.

"Special Guest" è l'Ecole Nationale Supérieure des Arts Visuels di Cambra con esempi di creatività pura degli allievi di questa rinomata scuola, fondata da Henry Van de Velde, l'architetto dell'Art Nouveau.

I giovani creativi torinesi sono stati invitati a celebrare il Centenario dell'Esposizione del l'Istituto d'Arte, Moda e Costume "Aldo Passoni" e l'Istituto Europeo di Design hanno realizzato due sontuose torte di tessuto, sete, nastri, bottoni, fili...ricche, decoratissime, variopinte e... invitanti! Per rimanere infine nel tema del tessuto, il visitatore prima di lasciare la mostra può lasciare la sua firma e un commento sulle pagine di stoffa di un grande album!

Il manifesto per le arti applicate del Nuovo Secolo

Il Manifesto per le Arti Applicate del Nuovo Secolo. Dalla materia all'Artefatto è il tema della mostra che, nella anticamera della Sala del Parlamento Italiano, le Confederazioni dell'artigianato Confartigianato e CNA, insieme con le rispettive Associazioni Nazionali di categoria del Artigianato Artistico, hanno allestito in occasione del Centenario della grande Esposizione Internazionale di Arte Decorativa Moderna.

Le due Confederazioni italiane dell'artigianato e piccole e medie imprese, copromotrici dell'evento culturale curato dalla Fondazione per il Libro, la Musica e la Cultura, sono presenti a Torino insieme al World Crafts Council, cui aderiscono, solo per un omaggio a quell'evento che vide arti e mestieri riuniti in un unicum progettuale ed operativo dell'epoca, soprattutto perché, odierne detentrici della rappresentatività storico-culturale ed imprenditoriale dei mestieri

Applicate, considerano l'insieme dei momenti espositivi di Torino come la forma visibile ed espressiva, la traduzione fisica ed estetica dei contenuti verbali del Manifesto.

Gli artefatti presentati dalle Confederazioni, in una cornice d'allestimento direttamente curata con opportuni richiami storici, saranno "testimoni" rappresentativi solo di una parte dell'universo delle Arti Applicate che attraverso il Manifesto si intendono promuovere con politiche culturali, formative e d'adeguata valorizzazione. Il rischio d'impoverimento delle arti "del fare" della definitiva perdita di un primato storico dell'Italia nella capacità d'innovazione creativa, espressiva ed estetico-funzionale, è stato colto e condiviso dai firmatari del Manifesto, ed espresso in linee d'indirizzo di politiche culturali che, dopo Torino, saranno adeguatamente promosse in le diverse sedi istituzionali di specifica competenza.

Piccoli monumenti da camera

Settanta bronzetti a Palazzo Lascaris

Il monumento da camera Bronzetti liberty e crepuscolari

«Il monumento da camera: bronzetti liberty e crepuscolari». In via Alfieri 15, a Torino. Dal 6 dicembre all'1 febbraio. Orari: dal lunedì al venerdì 10 - 18; sabato 10 - 13; domenica chiuso. L'ingresso è libero.

La mostra presenta per la prima volta in modo organico la collezione di bronzetti d'arte di proprietà Consiglio Regionale Piemonte e ta nel Palazzo Lascaris. Si tratta lascito della figlia del grande fonditore Cavalier Ufficial Emilio Sperati, composto da circa un centinaio di fusioni firmate da scultori attivi tra la fine dell'Ottocento e i primi decenni del Novecento. La curiosità della mostra consiste anche nella frequente riduzione di modelli monumentali, nati per la via e la piazza, alla scala domestica - di qui il titolo Il monumento da camera - alla misura del bibelot.

Scatta l'associazione, immediata, quel décor borghese ambiguamente cantato da Gozzano, difatti tra i contributi in catalogo saranno due racconti degli scrittori Pier Luigi Berbotto e Pier Massimo Prosio. al di là degli aspetti intriganti questi oggetti affettivi, dal gusto border-line e in qualche caso decisamente malizioso mostra pone una questione cruciale per il Novecento: quella della riproducibilità dell'opera d'arte.

La si articola in quattro interessanti sezioni espositive. La prima prende avvio dallo scalone d'onore di Palazzo Lascaris, dove si colloca il messaggio "eroico" della mostra: è una carrellata di copie di monumenti illustri, dal guerriero celtico di Davide Calandra alla copia in miniatura del Bartolomeo Colleoni del Verrocchio. Vi sono busti di Garibaldi e di Napoleone, ma anche vigoroso Michelangelo di Odoardo Tabacchi.

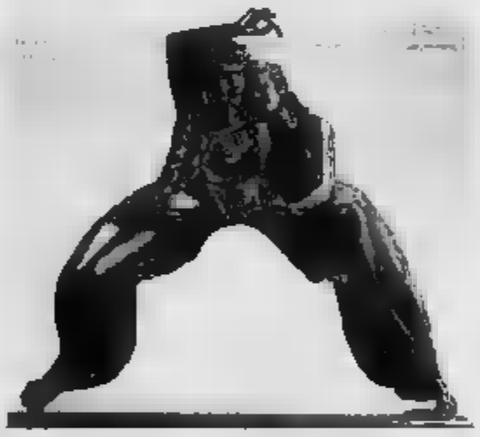

Segue la sezione dedicata alla "attualità storica" dell'epoca con opere di: Tabacchi, Calandra, Grandi, Marazzani Visconti. Sono presenti anche due targhe la lapide tombale Leonardo Bistolfi dedicò a Cesare Lombroso e che ritrae "pazzi furiosi" e "pazzarelli" divisi da una figura femminile che rappresenta la scienza. L'altra targa, di Celestino Pumagalli, è quasi un "fumetto" bronzeo. Narra a più quadri la spedizione del Duca degli Abruzzi al Polo Nord.

Giunti al piano nobile, si scopre invece l'"eleganza del Nudo", con seducenti signorine discinte, di Bistolfi, Tabacchi, Stagliano, Forchino. mostra prosegue con i "costumi esotici" ad di Lancerey, Rubino, Ginotti e Troubetzkoy. Si quindi "sguardo all'infanzia" con la sezione che propone bronzetti di bambini e si conclude rassegna con carrellate d'animali d'autore.

I bronzetti, visibili nello scalone monumentale e nell'atrio del piano nobile, sono stati quasi tutti fotografati da Pino Dell'Aquila e sono stati ordinati nell'allestimento accattivante e originale di Maria Pia Dal Main sponsor è il Consiglio Regionale del Piemonte.

Scoprire l'«architetto artista»

E uno speciale ricordo per Antoni Gaudí

La Sezione Architettura del Circolo degli Artisti

«L'Architetto Artista». Via Bogino 9. Dal 7 dicembre 26 gennaio. A cura dell'Ordine degli Architetti Torino. lunedì sabato 15-19. Domenica chiuso. Sponsor: BTicino A Regola d'Arte; Compagnia di San Paolo.

L'Ordine degli Architetti di Torino partecipa da protagonista alle Celebrazioni del Centenario dell'Esposizione Internazionale d'Arte Decorativa Moderna di Torino dal diretta Fondazione per il Libro, la Musica e la Cultura.

L'Ordine infatti mostra «L'Architetto Artista» al Circolo degli Artisti a Palazzo Graneri della Roccia. Sono fortissime le ragioni per questo nuovo impegno degli architetti torinesi: infatti proprio all'interno della Sezione Architettura del Circolo degli Artisti nacque nel 1899 il progetto dell'Esposizione del . Gli attuali degli architetti di allora desiderano ricordare una fase straordinaria della cultura del progetto nella città, un tempo all'assoluta avanguardia in Italia: Torino fu infatti già nel 1890 sede della I Esposizione Italiana di Architettura e di Industrie Artistiche, sempre originata dagli ambienti degli architetti-artisti di Palazzo Graneri. Ma la ricostruzione di quella stagione di eccezionale vivacità culturale non è, rispettando lo spirito generale delle Celebrazioni, solamente "commemorativa". Prelude alla decisione dell'Ordine di Torino di riappropriarsi di rilevanza politico-culturale e di porre nuovamente la questione della qualità del progetto al centro degli imponenti programmi di rinnovo urbano che la capitale subalpina sta attuando e attuerà vista, esempio, dei Giochi Olimpici Invernali 2006. Inoltre a Palazzo Graneri è presente seconda sezione mostra dedicata alla figura di Antoni Gaudí[illegible] è

stato proclamato Anno Internazionale Gaudí nella ricorrenza del 150° anniversario della nascita del genio spagnolo). Tra i materiali esposti vi una installazione fotografica realizzata dalla giovane artista di Barcellona Montserrat Casas Estradé, parzialmente già vista nella mostra Monumentos Futuros curata da Enzo Biffi Gentili nel dicembre al Collegio degli Architetti di Catalogna nell'ambito del progetto BTicino A Regola d'Arte, del Premio Speciale per la Comunicazione al Premio Guggenheim Impresa e Cultura 2000.

Infine va sottolineato che l'evento di Palazzo Graneri rappresenta, per l'Ordine degli Architetti di Torino, la Regione Piemonte, la Provincia il Comune Torino sponsor privati la prima pubblica manifestazione dopo la designazione della Città di Torino sede Congresso di Architettura del 2008, dopo il confronto che l'ha vista prevalere quest'anno a Berlino, nel congresso dell'Unione Internazionale degli Architetti, contro candidature concorrenti di città come Tokyo Siviglia. Si tratta quindi dell'inizio ufficiale di percorso crescita dalla e nella cultura del progetto locale e internazionale.

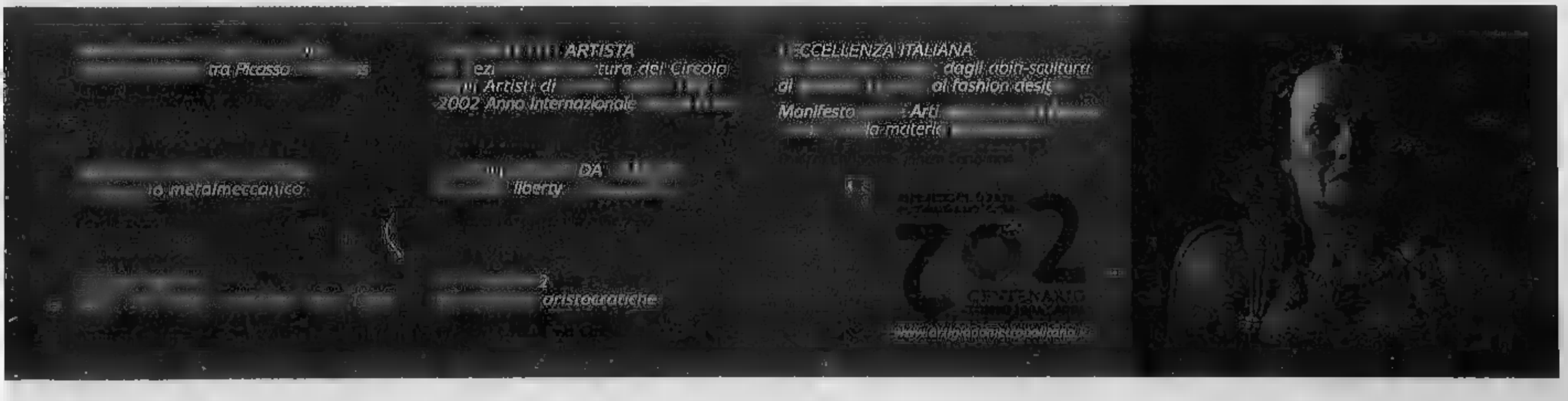

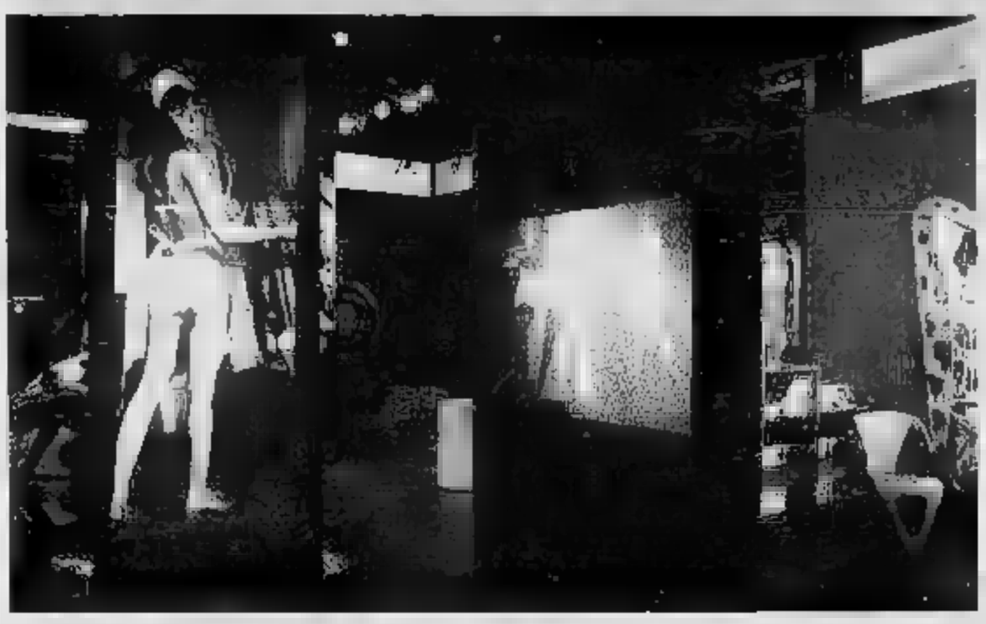

EccentriCity all'Archivio di Stato

Torino fra arte e industria: dal 1945 al 1968

EccentriCity, dal suo titolo, vuole l'idea di una città tradizionalista, conformista, contraddetta solo marginalmente da alcune "eccellenze" espressive. Per raggiungere quest'obbiettivo storicamente revisionista si è deciso di uscire dal ghetto delle cosiddette "arti maggiori", e magnificare le "minori".

E' stata ad esempio incredibile la fioritura di fuoriserie nella città della "grande serie": lo stesso Savonuzzi autore della Cisitalia "scultura in movimento" poi esposta al MOMA di New York presentò al Salone dell'Automobile di Torino del 1955 la Gilda in esemplare unico, vera star il cui nome era un omaggio a Rita Hayworth. Uno dei più grandi designer del secolo, Raymond Loewy, quando volle realizzare per sé un'auto artigianale, in un esemplare, fece costruire alla Lancia la Lorayno, che è un "pezzo forte" della mostra (foto in alto a sinistra).

Lo stesso fenomeno di *design for delight* va oltre il settore strettamente automobilistico contagia i veicoli speciali e il motociclismo, dal pullman Golden Dolphin di Umberto Mastrofanni per Viberti agli scooter Picot Falco e Alcione.

Altri i settori d'arte applicata che riservano le maggiori sorprese. Per quanto riguarda la moda straordinario materiale - quasi completamente inedito - è costituito dalle fotografie tratte dall'archivio dei raffinati negozi di biancheria molto intima di Visetti, di Asti e di Torino, a tempo diti grande scenografo Eugenio Guglielminetti. Una "moda colta" si nota invece nel "Tigre shop" di Carlo Tivioli e nello sfilata-performance al Piper Club come Beat Fashion Parade del 16 maggio 1967, con modelli di abiti di Alighiero Boetti, Enrico Colombotto Rosso, Piero Gilardi.

Dal femminile al maschile: nel 1958 a Torino nasce il primo negozio-laboratorio fotografico specializzato in culturismo, in Palermo. La breve vita di quell'atelier, che chiuse nel 1961, rappresenta a livello internazionale un'esperienza coeva e simile a quella degli studi californiani recentemente celebrati dal film Beefcake. L'archivio dello studio è stato recuperato ed è stato possibile in mostra ricreare quegli ambienti e quei sudori...

L'arredo, quindi, urbano e domestico. Per quanto riguarda il primo pochi hanno sinora rilevato la straordinaria concentrazione di "ceramiche architettoniche" e di decorazioni che negli anni '50 per opera di artieri come Victor Cerrato - scoperto nella sua bottega al Borgo Medievale al Valentino da un altro grandissimo designer americano Walter Dorwin Teague - hanno trasformato Torino in capitale di ornamentazione a suo modo avanguardista.

Per quanto concerne il secondo occorre raccogliere i pezzi prodotti dalla ditta Steffenino e da quella di Cumino, con tavolini, piani per tavoli, forme libere e pannelli decorativi, su disegno di artisti di rango internazionale come Fontana o più subalpini come i Decalage, che anticiparono ricerche "postmoderno" sui laminati plastici come quella della Abet Print.

E sui cosiddetti complementi di arredo, sugli articoli fantasia che la vocazione spregiudicatamente decorativa della Torino del dopoguerra esplode anche quantitativamente. Nella , i subalpini furono tra i più grandi produttori al mondo di free-forms, qualche volta nate da un pretesto funzionale (si pensi alle "lampade da televisione"), con manifatture come Vi-Bi, Ariele, Aldebaran, e decine di altre.

Per quanto riguarda gli smalti su metallo, più formalmente ma cronologicamente ricchissimi, prima l'esperienza della Comunità Artistica Idro Colombi poi quella dello Studio Del Campo vanno riconsiderate come equivalenti a quelle più accreditate, e storicizzate, di De Poli a Padova o di Bucci a Pesaro.

Questa parzialissima campionatura di tipologie e artefatti consente di far comprendere l'obbiettivo radicalmente "revisionista" della mostra, che porta a sintesi un impegno pluriennale di ricerca di Enzo Biffi Gentili e dei suoi collaboratori: la prova dell'esistenza di una città che non conosceva l'understatement e che fu in grado di produrre una sorta di "avanguardia di massa", nella quale figure come quella di Mollino rappresentavano la punta di iceberg ed erano e sono spiegabili solo in relazione a un molto caldo brodo di coltura.

Certo, anche all'epoca queste espressioni di creatività in parte "selvaggia" non erano considerate tutta molto presentabili. La loro eversività, il loro antagonismo, anche inconsapevoli, sono oggi divenuti attuali. Il carattere paradossale di quelle prove sta solo nel loro appeal da modernariato, ma nel poter rappresentare un modello mitico e un deposito attivo di progetti per un nuovo artigianato metropolitano. (Le foto di questa pagina sono di Maurizio Elia).

ARCHIVIO DI STATO: Piazzetta Mollino 1, Teatro Regio

Un viaggio lungo vent'anni

■ EccentriCity - Torino città d'arte e industria 1945-1968.
La mostra è stata allestita nelle sale dell'Archivio di Stato, in piazzetta Mollino 1, Torino. Proprio accanto al Regio. Periodo di esposizione: 8 dicembre 2002 - 8 febbraio 2003.
Orari di apertura: lunedì 14,30 - 19,30; martedì, mercoledì, venerdì, sabato e domenica 10 - 19,30 giovedì 10 - 22,30.
A cura del Seminario Superiore di Arti Applicate, Congregazione dell'Oratorio di Torino. Curatori: Enzo Biffi Gentili, Francesca Comisso, Luisa Perlo.
Main Sponsor: Città di Torino.
Enzo Biffi Gentili, Francesca Comisso e Luisa Perlo hanno realizzato un libro, che raccoglie un'esperienza decennale nel settore. La pubblicazione, edita dalla Fondazione per il Libro, la Musica e la Cultura (che diventa anche Casa Editrice), verrà presentata alla chiusura della mostra e distribuita in libreria.

Giovani artieri metalmeccanici alla Cavallerizza

Nell'ex maneggio si «saldano» simbolismo artistico e metallurgia

CAVALLERIZZA REALE

Artigiano Metropolitano

■ Via Verdi 9. Dall'8 dicembre al 6 gennaio 2003. Orari di apertura: lunedì 14,30 - 19,30; martedì, mercoledì, venerdì, sabato e domenica 10 - 19,30. Giovedì 10 - 22,30. Ingresso gratis per gli operai Fiat.
A cura di Enzo Biffi Gentili e Pablo Echaurren con

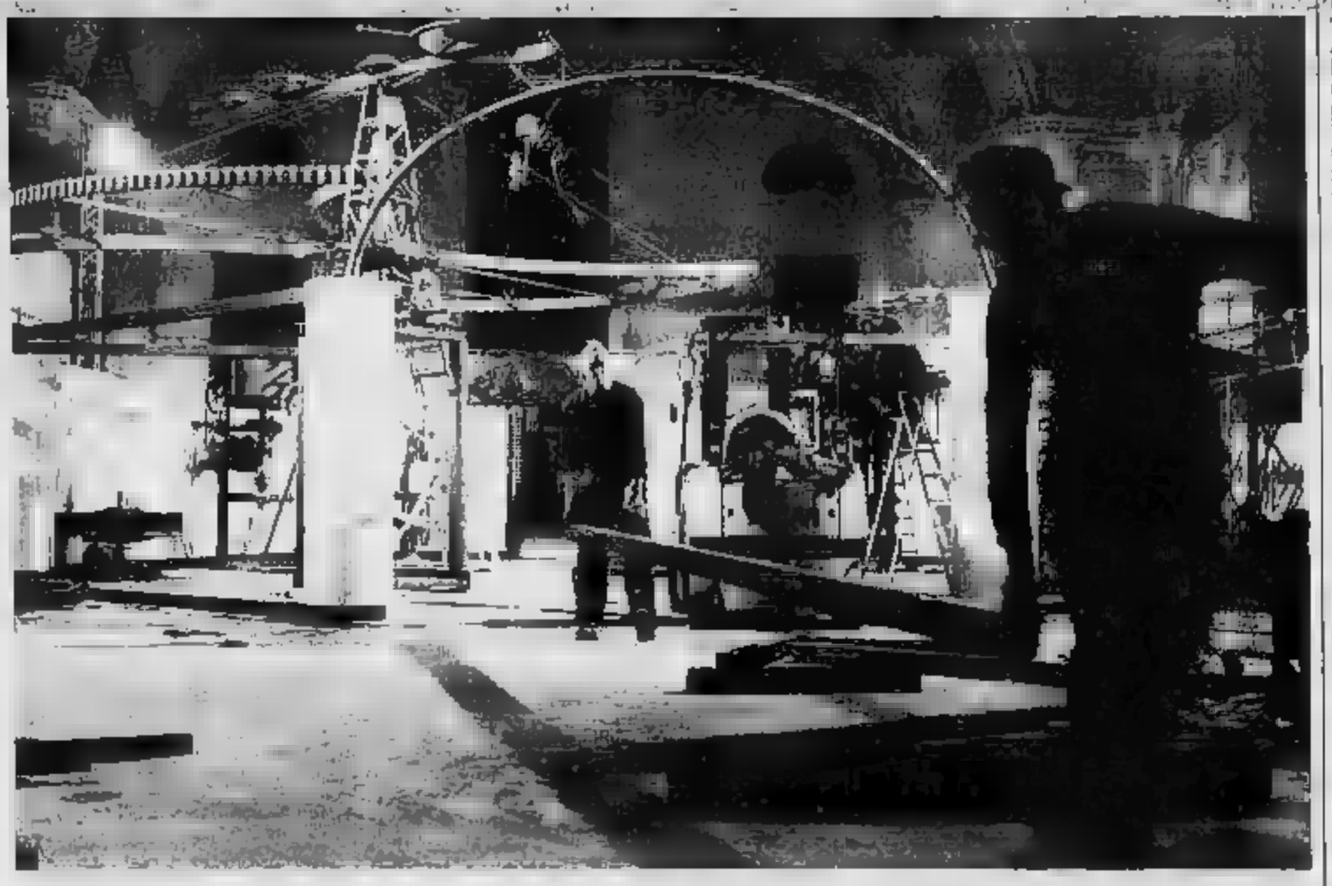

Italo Cremona, il grande pittore, artista applicato, e scrittore torinese nel fondamentale libro Il tempo dell'Art Nouveau coglie, nella stagione culturale delle Esposizioni intorno al Liberty una contraddizione, quantomeno "una coesistenza" tra "simbolismo artistico-letterario e supremazia metallurgica".

Oggi, soprattutto a Torino, la supremazia metallurgica e metalmeccanica appare in crisi, se non in decadenza. E proprio a Torino, nell'ex maneggio della Cavallerizza Reale, quest'anno si "saldano" simbolismo e metallurgia, nell'installazione a cura della Mutoid Waste Company, il mitico gruppo che da quasi vent'anni, in una sorta di "opera d'arte totale", vive in accampamenti che, tra veicoli modificati, pezzi di recupero meccanici, e monumentali bricolages rammentano scenografie di film di culto come Mad Max oppure Waterworld.

Il campo dei Mutoidi allestito a Torino introduce all'ultima sezione delle mostre del Centenario, Artigiano Metropolitano. Qui, nelle ex scuderie ottocentesche della Cavallerizza, si chiamano a raccolta astronauti autonomi, indiani metropolitani, stilisti per gente senza fissa dimora, riciclatori o ricamatrici... "non artisti" insomma, e molti altri giovani che meno provocatoriamente rappresentano una nuova figura di artigiano..

«La creatività visionaria della Mutoid Waste Company - ha scritto Nicola Gallino -, con l'appoggio critico di Enzo Gentili e Pablo Echaurren, ha trasformato il grande maneggio barocco della Cavallerizza in una cattedrale postmoderna. Un tempio laico, dove si officia un rito di morte e resurrezione di rottami e di attrezzature espulse dal ciclo produttivo dell'industria metalmeccanica. Proprio dei più simbolico dei prodotti industriali torinesi fatte le due colonne all'ingresso. Alte quasi quattro metri, formate ognuna da tre auto Fiat rottamate e compresse, per ribadire anche drammaticamente il rapporto che lega questa città e quell'azienda. Il meccanico a sinistra dell'ingresso è a motore. Se messo in moto, cammina, muove la testa e si alza sulle zampe posteriori. Come tutti i cani, per controllarlo basta un guinzaglio».

Nei giorni 8 e 9 febbraio 2003 si terrà al Cortile del Ciliegi connesso al Cortile del Maglio, all'ex Arsenale Militare al Balon, un convegno nazionale sul tema "Artigiano Metropolitano", organizzato in collaborazione con la rivista "Carta. Cantieri Sociali", che riconosce in alcuni eventi organizzati dalla Fondazione elementi importanti di dibattito su di una nuova prospettiva occupazionale per i giovani, di un nuovo lavoro "autonomo".

Un museo a Torino per le Arti Applicate

Torino celebra il Centenario dell'Esposizione Internazionale di Arte Decorativa Moderna. E lo celebra nel migliore dei modi: con l'annuncio della nascita di un Museo delle Arti Applicate che ha mosso, proprio la vigilia di Natale, il primo e più significativo passo con l'approvazione dell'acquisizione, da parte di Alberto Vanelli, Direttore dei Beni Culturali della Regione Piemonte, di una serie di pezzi dell'artigianato nazionale e internazionale da destinare all'istituendo . Diventa così di attualità la proposta del Presidente della Regione Piemonte Enzo Ghigo di localizzare in una delle Reggie Sabaude la sede del Museo delle arti applicate.

La notizia ha particolare rilievo perchè proprio a Torino nacque, a metà Ottocento, quel Regio Museo Industriale che fu il primo museo di e industria, o di arte applicata, d'Italia, e che fu poi disperso.

Più recentemente, nell'ambito degli Stati Generali del Piemonte promossi dal Consiglio Regionale del Piemonte, ai tempi della presidenza di Rolando Picchioni, fu Enzo Biffi Gentili a sostenere una proposta di istituzione di un Museo Italiano delle Arti Applicate (MIAA) alla quale in questi giorni è stata data una risposta affermativa ed ufficiale.

La notizia arriva nel corso di una stagione particolarmente intensa. Nel 2002 ricorre infatti il primo centenario dell'Esposizione Internazionale di Arte Decorativa di Torino del 1902, che fu la prima esposizione al mondo esclusivamente dedicata alle arti decorative moderne, ma con le significative inclusioni dell'automobile, del biciclo, della fotografia, dei vini e degli olii (le grandi esposizioni ottocentesche precedenti, quella di Londra del 1851 e quella di Parigi del 1900 "universali", accettavano ogni tipo di merceologia).

L'evento fu di eccezionale rilevanza anche per la contrapposizione tra il Liberty affermato e le nuove e più vitali scuole che si potrebbero definire di "protodesign".

S'iniziava il secolo nuovo all'insegna della modernità e si cominciava a capire che gli oggetti di uso corrente potevano anche avere valore estetico, tanto da segnare una tappa fondamentale nella storia degli stili. Fu il battesimo italiano della prima arte novecentesca: quella che in Francia si chiamava Art Nouveau, in Germania Jugendstil, in Inghilterra, e poi in tutto il mondo, Liberty.

Nel 1900 iniziarono i preparativi per la grande kermesse che si sarebbe svolta nel parco del Valentino. Il 16 febbraio venne indetto un di idee e realizzazioni che si concluse il 8 aprile successivo. Si pensava alle arti decorative come ad un unicum che abbracciava sia l'oggetto di uso quotidiano sia manufatti domestici che elementi industriali. Fu l'inizio di un nuovo rapporto fra architettura, arte e artigianato e il trionfo della linea dell'ornamento, della grazia delicatamente sensuale.

L'Esposizione, aperta sabato 10 maggio 1902, avrebbe lasciato tracce profonde. Il pubblico corse ad ammirare le creazioni del gusto straniero che influenzarono il gusto della nostra società per decenni. Fu per i promotori uno straordinario successo, anche economico: alla chiusura, il 12 novembre, il botteghino aveva registrato 874.731 visitatori paganti.

artigiano metropolitano
è promosso e organizzato dalla
Fondazione per il Libro, la Musica e la Cultura
REGIONE PIEMONTE
PROVINCIA DI TORINO
CITTÀ DI TORINO

TORNA SU RAITRE IL PROGRAMMA DI SUCCESSO «BLU NOTTE» ■ PARLA DELL'UCCISIONE DI SALVATORE GIULIANO, LA TRAGEDIA DI USTICA E L'ATTENTATO A BORSELLINO

Lucarelli smaschera le false verità dei misteri d'Italia

«Raccontiamo ai ragazzi storie di cui non hanno mai sentito parlare
Con i loro quesiti aperti queste storie sono ancora molto attuali»

Fulvia Caprara

Senza la presunzione di svelare assolute novità, ma semplicemente mettendo [illegible] uno dietro l'altro perchè, molto spesso la verità, invocata ■ cercata [illegible] fatica, è già lì, sotto gli occhi ■ persone che semplicemente [illegible] vogliono vederla: da [illegible] (su Raitre alle 23,10) ritorna «Blu notte-Misteri [illegible] il programma di Carlo Lucarelli ■ Giuliana Catamò [illegible] con la consulenza di Francesco la Licata, Guido Ruotolo, Vincenzo Vasile, Nicola Biondo. La prima delle dieci puntate previste è dedicata a Salvatore Giuliano, ucciso nel luglio del 1950 in circostanze che ancora oggi, dopo le indagini, le cronache, i documentari, i film, [illegible] «In questo caso - spiega Lucarelli - abbiamo scelto una precisa chiave di racconto, quella del falso: dalla celebre foto del cadavere di Giuliano che testimonia una morte avvenuta in un modo, mentre la realtà era avvenuta in un altro, fino ad arrivare al misterioso avvelenamento di [illegible]pare Pisciotta, luogotenente di Giuliano accusato ■ aver venduto il bandito ai Carabinieri, [illegible] la vicenda ■ il sapore di una messa in scena».

In uno studio popolato da sagome a grandezza naturale dei vari perso[illegible], Carlo Lucarelli condurrà i telespettatori in un viaggio che mette ■ nudo un'Italia [illegible] bella, che [illegible] ha fatto i conti con il passato, in [illegible] c'è sempre qualcuno pronto a depistare e a tener chiusi in un cassetto documenti da cui potrebbe emergere la verità». [illegible]ola, sostiene l'autore nato a Parma 42 anni fa, è che finchè restano vive persone coinvolte in qualche modo con i fatti, insomma, finchè esiste un interesse personale, è molto difficile che si riesca a fare chiarezza su certi avvenimenti. E dire che, in alcuni [illegible]i, per riuscirci, basterebbe pochissimo, anche solo un piccolo approfondimento o [illegible] notizia in più». Le vicende ricostruite [illegible] trasmissione, che l'anno scorso aveva chiuso i battenti [illegible] una [illegible] ■ ascolti di [illegible] rispetto (tra l'11 ■ il 16% ■ share), sono state scelte ognuna per un preciso motivo: il [illegible] Ustica perchè è una delle più impressionanti tragedie italiane segnate tuttora da un punto interrogativo; quello di Wilma Montesi perchè è un giallo emblematico degli anni '50, la prima volta in cui un avvenimento di crona[illegible] si trasforma in scandalo politico, il primo ca[illegible] ■ processo spettacolo»; quello dei poliziotti Piazza e Agostino, tutti ■ due vittime di Cosa Nostra, perchè «mostra il volto inedito di [illegible] mafia legata ai servizi segreti». E ancora l'assassinio di Pier Paolo Pasolini «perchè oltre ■ essere un evento di cronaca con molti punti oscuri è soprattutto un caso letterario» e poi, affrontandolo, abbiamo modo di riascoltare interviste con lo scrittore di stupefacente attualità; il caso Beppe Al[illegible] insegnante e giornalista precario «ammazzato perchè faceva il suo lavoro troppo bene, con troppa passione» ■ poi le notissime vicende del magistrato Paolo Borselli[illegible] del mostro di Firenze (a cui sono dedicate due serate), di Alceste Campanile «personaggio da romanzo, gio[illegible] bello, [illegible] alcuni attivista convinto, secondo altri semplicemente uno che seguiva la moda», della strage di Bologna contrassegnata da «una verità giudiziaria, ma anche da [illegible] [illegible] rete di depistaggi». Ma perchè è così importante andare a ripescare storie di anni fa e tornare ■ raccontarle al pubblico della tv? «E' importante - dice Lucarelli - perchè, con i loro quesiti aperti, queste restano tutte storie d'attualità e soprattutto perchè, dopo la prima serie di [illegible] abbiamo rice[illegible] tantissime e.[illegible] ■ ragazzi che di certi fatti non avevano mai sentito parlare e volevano saperne di più, per capire, per conoscere». Quanto a se stesso, romanziere di successo, tra breve alle prese con un nuovo libro, ambientato nell'Etiopia di fine Ottocento, la motivazione è in una [illegible] dello scrittore Paco Ignazio Taibo: «A chi gli chiedeva perchè aveva iniziato a scrivere rispose che era successo perchè non [illegible] trovato libri da leggere che lo attirassero e così si era [illegible] a scriverli lui. Ecco, "Blu notte" è una trasmissione che ■ avrei voluto vedere, così ho pensato di farla».

Lo scrittore Carlo Lucarelli

«La parte non bella del nostro paese, in cui c'è sempre qualcuno pronto a depistare»

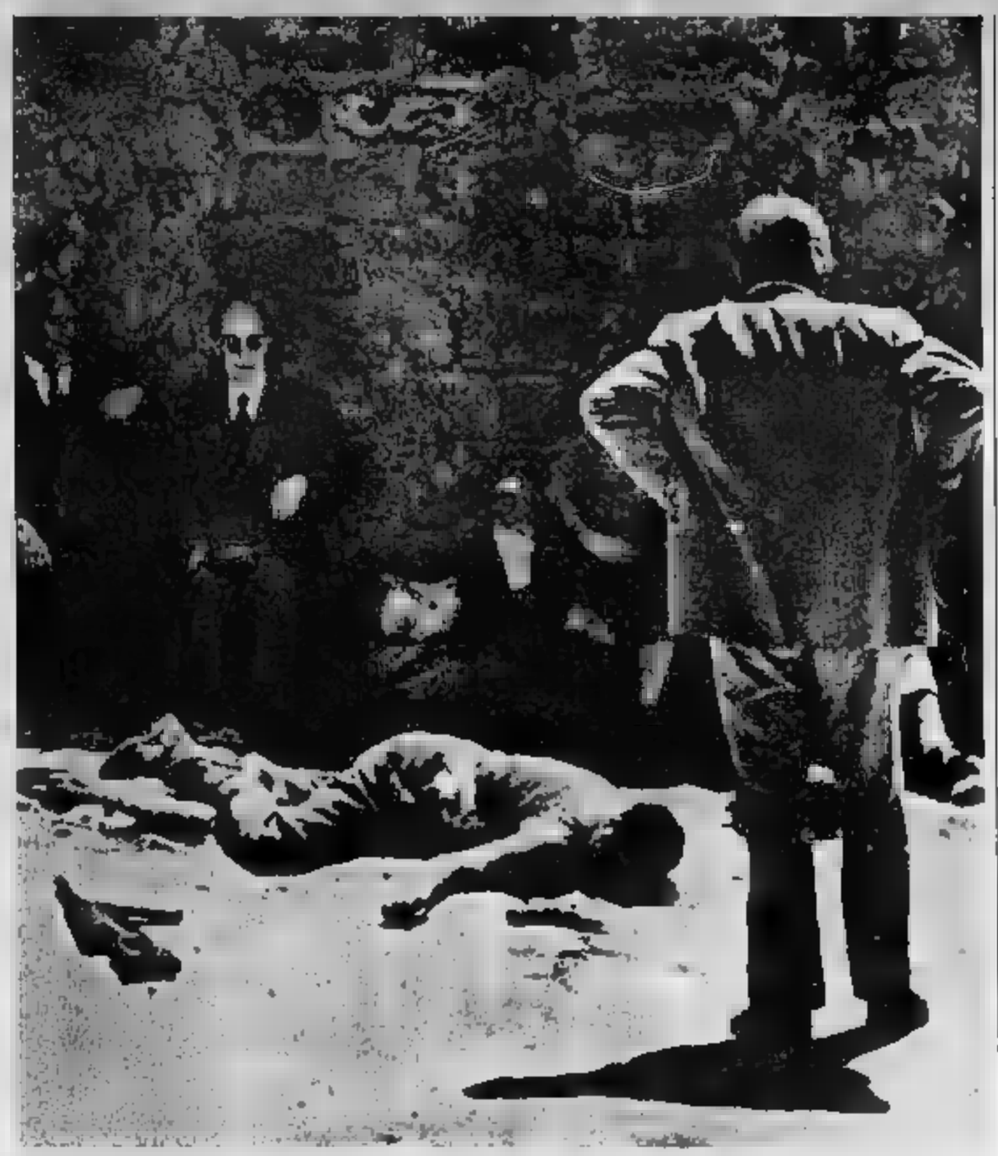
L'immagine della uccisione ■ Salvatore Giuliano, qui [illegible] film ■ Rosi, caso emblematico di verità distorta

Poi fa Diabolik

Ha scritto un film sul ladro ■ fumetti

[illegible] Giubilei

Uno scrittore noir per il personaggio più nero d[illegible] fumetto italiano, Diabolik. Carlo Lucarelli ha firmato il soggetto del film sull'eroe delinquenziale delle sorelle Giussani ■ l'ha consegnato a Lanzenac, la casa francese che produrrà la pellicola. [illegible] dettagli [illegible] storia lo scrittore bolognese non si sbilancia, limitandosi ■ dire che lui e l'altro autore Giampiero Rigosi si sono ispirati alle prime avventure ■ Diabolik e all'incontro di quest'ultimo con quella che diventerà ■ sua inseparabile compagna, la fascinosa Eva Kant: «Nel film ci saranno gli ingredienti classici delle storie di Diabolik - spiega Lucarelli - L'incontro con Eva, il colpo, la fuga, ■ naturalmente ■ sarà anche l'ispettore Ginko a inseguire. Per quanto riguarda i luoghi, abbiamo mantenuto l'ambientazione anonima del fumetto, in un Italia che non viene mai nomi[illegible]. Quindi nessun riferimento a Clerville, la città immaginaria dove agisce il mascherato. Lucarelli, che non nasconde ■ sue personali simpatie per Ginko, racconta com'è avvenuto il suo primo incontro con Diabolik: «Lo leggevo [illegible] piccolo e tenevo per l'ispettore, perché 'sto ladro [illegible] vinceva sempre mi stava antipatico. Il fascino delle [illegible] storie era che si trattava [illegible] un fumetto "nero", e anche violento per l'epoca: Diabolik era capace di far fuori le vecchiette se era necessario, o di uccidere le persone che si trovavano incastrate nei meccanismi che aveva ideato per i [illegible] colpi, secondo [illegible] che ricorda scrittori come Patricia Highsmith».

L'idea [illegible] farne un film invece ■ venuta al produttore francese Lanzenac, e [illegible] scrittore confida che all'inizio non l'ha trovata neanche tanto interes[illegible]: «La produzione ha realiz[illegible] che il personaggio [illegible] è molto italiano, per carattere e anche per ■ tipo di trucchi artigianali cui ricorre, allora ha contattato me. Sulle prime ho pensato che era impossibile fare un noir serio su un [illegible] in calzamaglia che depreda ■ gioielleria. Poi, riflettendo meglio su questo personaggio che ruba per il piacere di rubare, non per psicosi ma perché lui è il furto, ho concluso che poteva funzionare. Così abbiamo scritto ■ soggetto, l'abbiamo sottoposto all'editrice Astorina ■ dopo aver cambiato un sacco di versioni siamo arrivati a quella definitiva».

Ora che Diabolik sta per riapparire sul grande schermo, per [illegible] seconda volta dopo il film di Mario Bava [illegible] '67, Lucarelli marca le differenze fra il ladro in nero e i protagonisti dei suoi libri: «Diabolik [illegible] assomiglia ■ [illegible] dei miei personaggi. Io per un mio libro [illegible] scelto Ginko, per la sua ossessione nel mettersi in caccia di [illegible] che vince sempre. Nel fumetto c'è una monomania sia nel bene che nel male. [illegible] poi ci siamo soffermati su quel grande personaggio che è Eva Kant: nell'elaborare il soggetto del film abbiamo lavorato molto su di lei».

Intanto Lucarelli continua a scrivere per lo schermo: [illegible] già pronte la sceneggiature tratte [illegible] due sue opere, «Il giorno del lupo» per la tv e «Laura di Rimini», per il cinema. [illegible].g.

PEPPINO PATRONI GRIFFI RIPORTA IN SCENA PER IL TEATRO ELISEO LA SUA COMMEDIA PIÙ FAMOSA: DEBUTTO IL 4 FEBBRAIO

Metti, una sera a cena la guerra dei sessi

Elena Sofia Ricci nel ruolo che Florinda Bolkan interpretò sullo schermo

[illegible] **Robiony**

[illegible] una sera a [illegible]na», titolo della commedia più famosa di Peppino Patroni Griffi, è diventato [illegible] modo ■ dire, un'espressione comune, un giro di frase come è capitato, alcune volte, ai titoli di Eduardo ■ di Pirandello. Patroni Griffi, che l'ha scritta nel ■ per la Compagnia dei Giovani allora sovrana dell'Eliseo, ■ ripropone adesso per lo stesso teatro dove sarà in scena dal 4 febbraio dopo un debutto-prova a Forlì, il 29 ■ gennaio. [illegible] come nacque quel titolo? L'autore ne ha un ricordo vago: «Passeggiavo con i soliti amici per via Veneto. Qualcuno mi chiese cosa stessi facendo. "Scrivo [illegible] commedia", dissi. "Su cosa?". "Ma, [illegible]on so. Metti, una sera a cena". E quello rimase il nome».

Composta in forma di concerto, con i cinque personaggi sempre in scena in un continuo andar [illegible]ti e indietro tra passato e presente e tra un luogo e l'altro, la commedia, nonostante l'autore insista sull'originalità della scrittura letteraria, ebbe [illegible] enorme successo soprat[illegible] per il [illegible] contenuto: la descrizione di [illegible] coppia aperta, che allora [illegible] non si chiamava in quel modo, intorno alla quale girano [illegible] altre persone, l'amico ■ lui e amante ■ lei, l'amica ■ lei innamorata senza speranza di lui, più un nuovo giovanotto che finirà con l'andare a letto [illegible] ■ entrare nel gruppo.

Elena Sofia Ricci nuova protagonista di «Metti una sera a cena»

Infelicità e tradimenti di una coppia aperta
Il testo debuttò nel '67 con i Giovani, poi il film con Capolicchio Musante e Trintignant

L'autore: «E' una storia sempre valida
Ma quella borghesia che parla di Platone non esiste più, oggi preferiscono i salotti tv»

«Il matrimonio», recita Patroni-Griffi con aria da gran cinico, «si regge sull'infelicità di uno dei due coniugi o nella migliore delle ipotesi sull'infelicità di entrambi», oppure: «Non esiste matrimonio senza il tradimento perchè è l'infedeltà a salvarlo», oppure ancora: «Ogni uomo [illegible] il rispetto [illegible] [illegible] donna nell'ombra e ogni don[illegible] che non sia solo un essere [illegible] [illegible] femminile ha più di un [illegible] da amare».

A [illegible] in [illegible] nuova edizione Elena Sofia Ricci nel ruolo che fu a teatro di Rossella Falk e al cinema di Florinda Bolkan, più Stefano Santospago, Kaspar Capparoni, [illegible] Scattini, Alessandro Averone costretti a misurarsi [illegible] [illegible] miti del nostro spettacolo teatrale e cinematografico quali Carlo Giuffrè, Romolo Valli, Elsa Albani, Umberto Orsini, e poi ancora Michele Placido, Bentivoglio, Girone, e ancora Capolicchio, Annie Girardot, Tony Musante, Jean Louis Trintignant e, naturalmente Florida Bolkan. Per fortuna [illegible] no degli interpreti di [illegible] ha mai visto quelli di allora ■ anche ■ film che Patroni Griffi diresse più ■ trent'anni fa è ormai soltanto un pallido ricordo.

Ma è ancora attuale «Metti [illegible] sera a cena» oppure i ragazzi di Muccino [illegible] sostituito [illegible] rimonio e tradimenti con più unioni monogamiche ■ tempo? Patroni Griffi [illegible] è convinto: «E' [illegible] testo allarmante, questo, di [illegible] cui ■ sentono gli echi di una possibile guerra, la lunga guerra calda e fredda che [illegible] caratterizzato l'intero Novecento. E poi i miei personaggi sono protipi, simboli, astrazioni [illegible] soggetti al mutamento dei costumi. Il dilemma intellettual-sentimentale resta tuttora valido, anche se quella borghesia colta che discettava di Platone oggi non c'è più perchè preferisce andar a far salotto a "Porta ■ porta" di Vespa».

Il ruolo più difficile, proprio per l'assenza di una psicologia convenzionale, è certo quello di Nina, la protagonista, legata al marito, all'amante e al giovanotto fresco arrivato, [illegible] [illegible] ragione. Elena Sofia Ricci, ultima Nina in ordine di tempo, racconta ■ esser stata scelta ■ maniera assolutamente casuale. «Peppino mi [illegible] visto in tv e un David di Donatello mentre davo un pre[illegible]. La stessa sera ci ritrovammo in un [illegible] a mangiare e mi arrivò la proposta. Non ho esitato un istante perchè dopo "Come tu mi vuoi" sento ■ poter affrontare ogni rischio».

GIORGIO FALETTI
io uccido
300.000 COPIE IN UN MESE

«Non ci crederete ma oggi quest'uomo è il più grande scrittore italiano».
Antonio D'Orrico, Sette Corriere della Sera

«Giorgio Faletti ha creato un superbo romanzo. Ha messo in moto una macchina micidiale che macina suspense in caduta libera, pagina dopo pagina in costante accelerazione».
Lia Volpatti, Il [illegible]

[illegible] pagine, travolgenti [illegible]
Il Foglio

«Uno come Giorgio in America si dice *larger than life*: uno da leggenda».
Jeffery Deaver, Il Venerdì la Repubblica

in libreria
Baldini&Castoldi
http://baldini.editore.it e-mail: info@baldini.editore.it

IL FILM DELLA SETTIMANA

di Gianni Rondolino

Un'avventura africana [illegible] poco [illegible] drammatica e molto umoristica, [illegible] serie di incontri fra uomini e donne sullo sfondo della natura selvaggia dell'Africa [illegible] una battuta di caccia [illegible] che [illegible] rivela una sorta di metafora dei rapporti umani, [illegible] gioco di sentimenti amorosi che si intrecciano, si dipanano, [illegible] complicano, si sciolgono. Howard Hawks, [illegible] questo che [illegible] dei [illegible] film più liberi e scanzonati, sa manovrare le [illegible] pedine con straordinaria bravura, senza sbavature sentimentali, con qualche accentuazione farsesca, con una [illegible] amicizia sottile e intrigante, con quel [illegible] dell'amicizia e della solidarietà che sottendo la maggior parte della sua opera. Un grande saggio di regia cinematografica che è anche un piccolo trattato sull' [illegible] e l'amicizia, [illegible] cui il personaggio del rude e misogino Sean Mercer, cacciatore di animali selvaggi per conto dell'intraprendente Brenda, proprietaria di una fattoria in Tanganika, si scontra con quello, opposto ma complementare, della bella Dallas, [illegible] fotoreporter italiana; per tacere delle avventure sentimentali di Chip con Brenda, e di questa con Pockets. Un girotondo [illegible] situazioni sempre in bilico fra il puro divertimento e il dramma della gelosia, fra [illegible] libero dispiegarsi dei fatti quotidiani e il congelarsi dei momenti di tensione emotiva. In un racconto aperto, non costretto entro i confini d'una narrazione rigida e conseguente, [illegible] pronto a raccogliere ogni elemento della casualità e della improvvisazione durante le riprese, i personaggi [illegible] muovono [illegible] vivessero giorno per giorno la loro avventura, [illegible] noi con loro, partecipi di un appassionante gioco di società.

MATANI!
Domenica 29 dicembre
15,50 su Rete 4.
Film americano del 1962 diretto da Howard Hawks, con John Wayne, Elsa Martinelli, Gérard Blain, Hardy Kruger, Michèle Girardon, Bruce Cabot, Red Buttons

FRA I DIECI CD PIÙ VENDUTI DELLA SETTIMANA CI SONO CINQUE RACCOLTE

Un'antologia e mi tolgo il pensiero

Da Giorgia agli U2, tutti riciclano il meglio di sé

Bruno [illegible]
MILANO

Se Babbo Natale ha portato in dono dei dischi, quasi certamente [illegible] state delle raccolte o delle antologie. Nella classifica FIMI dei primi dieci album più venduti in Italia, questa settimana ne compaiono infatti ben cinque, da Giorgia al «Best Of 1990 - 2000» degli U2, fino a Vasco Rossi, saldamente in vetta con «Tracks». E poi c'è la carica dei cari estinti: Alex Baroni, i Nirvana, Elvis Presley. Il caso più eclatante, però, è «The Platinum Collection» dei Queen, il cofanetto che comprende tre raccolte della band inglese [illegible] commercio già da anni ed è da due mesi al terzo posto della top ten. Una raccolta di raccolte, insomma, che non contiene nessun brano inedito, nemmeno [illegible] straccio di remix. Un vero miracolo del marketing natalizio: incassi ottimi, spese zero, alla faccia degli investimenti sui nuovi artisti, che [illegible] discografiche tirano in ballo per giustificare il caro cd.

Qualche volta, però, compilation e antologie hanno anche un interesse artistico. Come la serie «Back To Mine», giunta all'undicesimo volume, curato dai New Order (di cui pure è appena uscito un box retrospettivo in quattro cd): L'idea è semplice: invitare [illegible] artisti a registrare la [illegible] ascoltano a casa propria, brani che hanno influenzato la loro formazione musicale, [illegible] anche hit legati a ricordi personali, poi mixarli e scrivere delle brevi note di commento. Così, insieme ad altre meraviglie d'annata (Roxy [illegible], Velvet Underground, Cat Stevens), la band di Manchester ripesca addirittura «I Feel Love» di Donna Summer. La Dmc, che pubblica queste raccolte da [illegible] anni, è un'etichetta specializzata [illegible] in musica dance a del [illegible]-out, così non stupisce che tra i convocati figurino Morcheeba, Faithless, Orbital, Everything But The Girl. E Talvin Singh, percussionista che ha lavorato [illegible] Björk e David Sylvian, cui [illegible] deve l'uscita forse più [illegible]sante, un calibratissimo mix di [illegible]ni indiani ed elettronici.

Più recente la serie «Another Late Night», della Azuli, che fa a meno dei commenti ma aggiunge talvolta una breve novella raccontata da un attore e una [illegible] sempre diversa: [illegible] dj superstar Howie B, decostruisce un classico dei Drifters, «Under The Boardwalk», [illegible] Groove Armada reinterpretano «Fly Me To The Moon», già cantata da Frank Sinatra, tra [illegible] vecchio brano di Grace Jones e uno di Aretha Franklin.

A dare l'inizio alle compilation «intelligenti» è stata però, nel 1995, un'etichetta tedesca, la !K7, con «Dj Kicks», concepita tanto per lo stereo di casa quanto per il dancefloor: qui hanno debuttato su cd i viennesi Kruder e Dorfmeister, prima del grande successo di «K&D [illegible]», ma anche gli altri artisti coinvolti non sono da meno: Carl Craig, Thievery Corporation, Nightmares On Wax, [illegible] meglio della dance di oggi.

E, dopo le compilation dance, il jazz. Quello contaminato e sperimentale della tedesca Ecm, che ha inaugurato da qualche mese la serie «Rarum», dove musicisti come Keith Jarrett, Jan Garbarek, Bill Frisell, Terje Rypdal scelgono e commentano personalmente i loro brani migliori. Omaggi postumi pubblicati in vita o ritratti narcisistici dell'artista da adulto? Più spesso, queste antologie [illegible] punti di partenza per nuove avventure musicali, e Björk lo ha spiegato bene parlando del suo «Family Tree», il recente box di sei cd dove letteralmente disegna l'albero genealogico delle canzoni composte in venticinque anni di carriera: «È un po' come fare le pulizie di primavera, dopo sei pronto per ricominciare da capo con più energia».

bruno.ruffilli@lastampa.it

«The Platinum Collection» dei Queen, il cofanetto che comprende tre raccolte della band inglese, è da due mesi al terzo posto della top ten

IL REGISTA DELLA «STANGATA» È MORTO IERI A NEW YORK, AVEVA [illegible] ANNI

Roy Hill, il signore delle commedie

Gianni Rondolino

Aveva appena compiuto 80 anni George Roy [illegible], il regista americano [illegible]: era malato da tempo e il suo ultimo film l'aveva diretto nel 1988, quella «Allegra fattoria», [illegible] musical non particolarmente memorabile, che aveva concluso una brillante carriera, prima [illegible] attore, poi di regista: la cui fama gli era giunta, quasi inaspettata, con [illegible] film che riscossero [illegible] gran successo, sia di pubblico sia di critica, «Butch Cassidy» del 1969, che vinse 4 Oscar, e «La stangata» del 1973, che [illegible] 7, fra i quali quelli per il miglior film e per la migliore regia. Sono stati certamente, insieme al drammatico e onirico «Mattatoio 5» del 1972, tratto dal romanzo di Kurt Vonnegut, che gli valse il premio [illegible] giuria [illegible] festival [illegible] Cannes, i suoi film migliori, quelli in cui il suo stile disinvolto e scorrevole, il suo gusto per la commedia drammatica o il dramma comico, hanno trovato i giusti toni dello spettacolo al tempo stesso popolare e raffinato. Non solo, ma la sua grande abilità nel dirigere gli [illegible] (la coppia Paul Newman e Robert Redford nei primi due, l'eccellente Michael Sacks nel terzo) fecero di quei film dei veri e propri palcoscenici per l'esibizione [illegible] personaggi sfaccettati, in bilico tra comicità e avventura, ovvero calati, [illegible] Sacks, nel buio dei ricordi angosciantì e degli incubi. D'altronde Hill, che [illegible] nato [illegible] Minneapolis nel 1922 e aveva studiato musica a Yale, si era formato al Trinity College di Dublino e aveva esordito come attore di teatro nella compagnia dublinese [illegible] Cyril Cusack. Quando tornò negli Stati Uniti recitò a Broadway e successivamente fu regista per la televisione. Solo [illegible] quarant'anni esordì nel cinema con «Rodaggio matrimoniale» (1962), cui [illegible]irono alcuni film di buon livello come «La porta dei sogni» (1963), dalla commedia di Lillian Hellman, «La vita privata di Henry Orient» (1964), con un eccellente Peter Sellers, «Hawaii» (1966), dal romanzo di James Michener, «Millie» (1967), [illegible] divertente commedia musicale. A questi bisogna aggiungere, poi la buona riuscita spettacolare, l'aviatorio «Il temerario» (1975) [illegible] Redford e lo sportivo «Colpo secco» (1977) con Newman. Esempi diversi [illegible] [illegible] carriera registica che possiamo definire tradizionale, sulla base delle buone regole di Hollywood; [illegible] guardo le quali il mestiere può diventare arte popolare.

Paul Newman e Robert Redford nella «Stangata»

George Roy Hill

PER DIFFAMAZIONE

Eastwood denuncia il biografo

LOS ANGELES. L'Ispettore Callaghan è tornato a combattere. Stavolta per difendere [illegible] e la propria reputazione. Clint Eastwood ha denunciato l'autore di una biografia [illegible] autorizzata che lo dipinge come un uomo che picchia la moglie e un vigliacc[illegible]. La denuncia per diffamazio[illegible] in cui Eastwood chiede [illegible] risarcimento per 10 milioni [illegible] dollari, è [illegible] presentata a San Josè nei confronti di Patrick McGilligan, [illegible] del libro, e dell'editore, la St Martin's Press.

Nel libro, intitolato «Clint: The Life of a Legend», il mito di Eastwood ne esce a pezzi. «Clint Eastwood non è solo un'icona del mondo dello spettacolo [illegible] anche [illegible] uomo [illegible] famiglia», ha commentato Marshall Grossman, legale dell'attore. «Ha diritto di pretendere che ciò che viene scritto su di lui sia accurato e veritiero».

Nella denuncia l'autore del [illegible] è accusato [illegible] affermare falsità come quando sostiene che l'attore avrebbe picchiato la prima moglie Maggie e che avrebbe avuto una storia d'amore con la figlia di un ufficiale per evitare di essere richiamato du[illegible] [illegible] guerra [illegible] Corea in quanto «spaventato a morte» dall'idea di partire.

Eastwood è andato su tutte le furie anche per essere [illegible] dipinto nel libro come un ateo

Tutt'altro che pentito il com[illegible] di McGilligan: «Il libro [illegible] equo ed onesto», ha detto. E la [illegible] editrice ha definito «accurate» le affermazioni contenute nella biografia.

SPETTACOLI FLASH

■ **IL FEGATO** [illegible] Do[illegible] alle 12.30, su [illegible] durante la puntata di Melaverde, il programma settimanale condotto da Gabriella Carlucci ed Edoardo Raspelli, [illegible] scoprirà una singolare e straordinaria curiosità gastronomica. La redazione [illegible] Melaverde ci porterà dall'unico produttore italiano di fegato grasso, svelando l'indirizzo di un'antica azienda agricola della provincia di Pavia, di Sartirana Lomellina (la [illegible] nascita risale addirittura all'imperatore Carlo V) dove la primitiva cultura a riso è [illegible] affiancata da uno straordinario allevamento di anatre da cui si ricava il foie gras.

■ **ADDIO TITA MERELLO.** E' morta all'età [illegible] 98 anni dopo aver cantato il tango per tutta una vita. E' Tita Merello, uno dei simboli più gloriosi e prestigiosi di quella [illegible] da semplice melodia si [illegible] trasformata negli anni in vera e propria filosofia. I funerali si sono svolti l'altro giorno nella sua terra, l'Argentina, dove era considerata una maestra d'arte. Nel cimitero della Chacarita a Buenos Aires una folla si è stretta intorno al feretro che ha percorso le vie della città per poi entrare nella chiesa e ricevere la benedizione del parroco. Applausi [illegible] urla hanno salutato la bara. Tita Merello era cantante ma anche attrice. Aveva vissuto un'infanzia di povertà e fame ed aveva poi raggiunto il successo incidendo più di 40 canzoni.

■ **EMINEM IN TESTA.** «The Eminem Show» è l'album dell'anno negli Stati Uniti. Secondo le rilevazioni della Nielsen Soundscan, il disco del controverso rapper ha venduto 7 milioni 400 mila copie negli Stati Uniti. Un dato ottenuto nel contesto declinante del mercato Usa, calato del 9% nel 2002 rispetto all'anno precedente. Eminem compare un'altra volta nella top ten dei dischi più venduti nell'anno negli Usa, al quinto posto con «8 Mile», colonna sonora del suo primo film.
[illegible] secondo posto [illegible] disco di Nelly, «Nellyville», con 4 milioni [illegible]0 mila copie vendute nel 2002. Seguono al terzo posto Avril Lavigne con «Let go», al quarto «Home» di Dixie Chicks, sesto «Mussunda:toods» di Pink, settimo il disco di debutto di Ashanti, l'ottavo «Drive» di Alan Jackson.

■ **PERUGIA CONTRO GABIBBO.** È polemica fra il Comune di Perugia e il Gabibbo, il popolare pupazzo di «Striscia la [illegible] il servizio realizzato dall'equipe di Antonio Ricci e mandato [illegible] onda la vigilia di Natale, in cui venivano denunciati i gravi ritardi nella ristrutturazione della piscina di Perugia. Immediata la risposta dell'assessore comunale agli Impianti sportivi Ornella Bellini che, in una nota, risponde al Gabibbo sostenendo che «la piscina Pellini è un cantiere aperto affatto in degrado e i lavori sono in pieno svolgimento». «Quelle immagini notturne e furtive - sostiene l'assessore - non rendono adeguatamente conto dell'entità e della complessità dei lavori di ristrutturazione e di rifacimento della vecchia piscina. Il servizio di "Striscia la notizia" - aggiunge - non [illegible] mai mostrato e messo in evidenza ciò che [illegible] sta compiendo e cioè le opere in corso e quelle già eseguite come l'area servizi dando così una visione falsata e parziale».

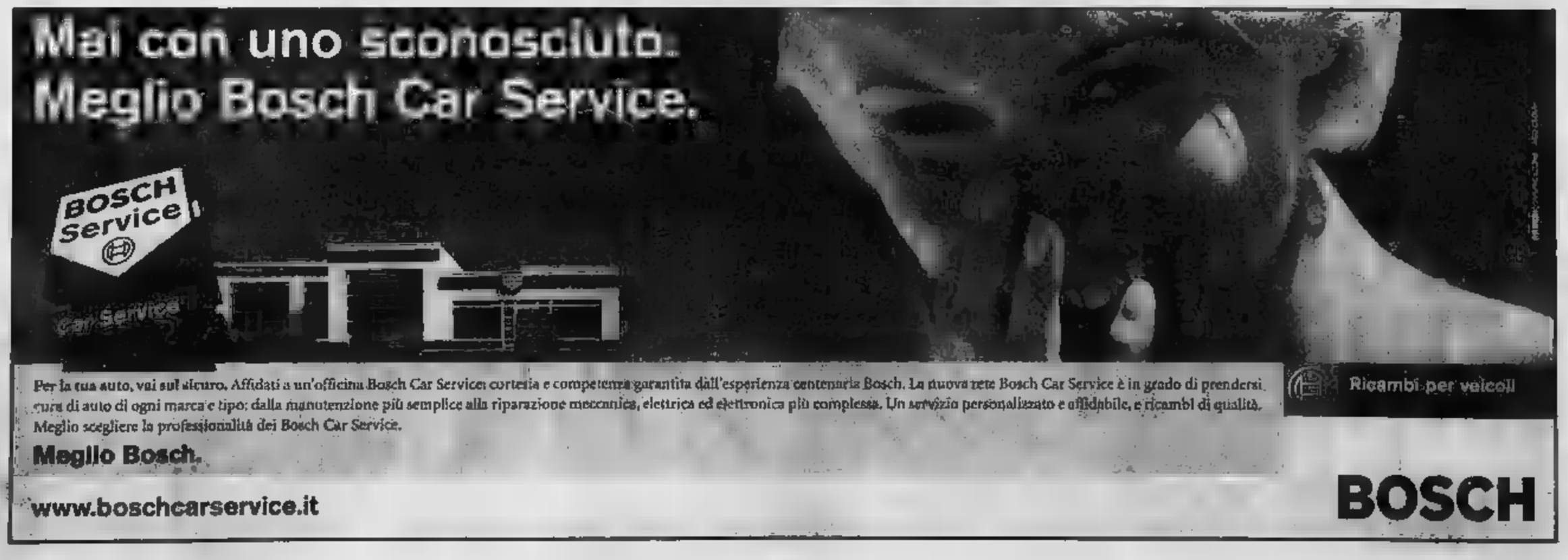

Capodanno

Musica dal vivo con Alex Gaydou e Robertina

Veglione di San Silvestro 2002

Cotillons

Euro 90,00 per persona iva e servizi inclusi

R

Hotel Atlantic

McDonald's STATUTO

OFFERTA DI NATALE

Un BigMac™ acquistato,

UNO È GRATIS

Ritaglia il coupon e presentalo alla cassa per usufruire di questa promozione.

Valido nel Ristorante McDonald's di Torino P.zza Statuto fino al 31/12/2002 e fino ad esaurimento scorte. Non cumulabile con altre promozioni

BERIOSKA

Russian Bar e Delicatessen Russe

Caviar Tipico Russo
Vodka
Musica dal vivo
per i Tradizionali Cenoni
di
Capodanno
e
Natale Ortodosso
gradita la prenotazione

Via Filippo Juvara, 15 (ang. Via [redacted]) - Tel. 011.65.80.66 - [redacted]

- Nuova Gestione 2002 -

Laghi Baite

RISTO - PARCO

Auguri per un felice Anno Nuovo!

A Capodanno, cenone, musica dal vivo, animazione e tante sorprese per iniziare l'anno nuovo in compagnia.

Strada Piscina, 36 – Cumiana (To) – Tel. 011/9070419
Visitateci su www.laghibaite.net

Delfino Blu

★★★★

RISTORANTE

Luogo ideale per festeggiare con gli amici, per dividere insieme il piacere delle tavole ed apprezzare grandi piatti curati in ogni minimo dettaglio.
"Raffinato menu per il Cenone di Capodanno con musica dal vivo"

Corso Orbassano, 277 - TORINO
Tel. 011.311.56.03 - Tel. e Fax 011.311.58.80

Ristorante Pizzeria

"I Soliti Ignoti"

31-12-2002 Cenone San Silvestro € 85,00

Menù: Aperitivo con focaccia calda

Antipasti:
sfoglia di salmone su cuori di carciofo
tortino di cardi salsa aringhe
insalatina di cappone con sarzette e melograno
fiore di zucchino ripieno in crema di scampi

Primi:
ravioli del plin alla fonduta e tartufo
risottino petali di rosa e scaglie di storione

Secondi:
scaloppa di branzino in crosta di patate
filetto a sorpresa con lenticchie

Dolci:
sformato all'uva con cioccolato in scaglie – panettone
Vino bianco Gavi Vino [redacted] Barbera spumante
acqua minerale caffè

spettacolo con musica dal vivo
Corso Vittorio Emanuele II nr. 181 – Torino
[redacted] P.zza Adriano e P.zza Rivoli)
011.438.62.13 – 011.430.84.76
All'interno del Parco Cenisia

Ristorante DOCK - MILANO

Capodanno 2003

Antipasti	Secondi
Lardo	Sottofiletto in crosta con crema ai carciofi
Cocktail di gamberetti	Coda di rospo al forno
Cotechino con fonduta e lenticchie	Patate novelle al forno
Antipasto caldo della casa	**Dolci**
Primi	Panettone
Agnolotti di fonduta tartufata	Torronata
Pappardelle al brasato	Crostata ai frutti di bosco
	Caffè, acqua, [redacted] spumante

Gradita Prenotazione
Piazza XVIII Dicembre (porta Susa ang. V. Cernaia) - TORINO
Tel./Fax 011.53.80.89

Dalla Costa Azzurra in collaborazione con la "Voile Rouge": musica – cucina – animazione ma soprattutto

[redacted]
Cena su prenotazione, dalle 21,00 all'alba!

THE TETLEY HUNTSMAN

Tetley Huntsman, C.so Vittorio Emanuele, 43/d, Torino tel. 011.6696605

Samara's show

[redacted] Cameriana 11, Torino • Tel 011.535010
Aperto da Lunedì a Sabato
Dalle 17,30 alle 19,30 e dalle 23,00 alle 04,00
Martedì 31 Dicembre
Gran Galà [redacted] fine [redacted]
Riccardo Schicchi presenta:
Multi porno star
Mercedes Ambrus
Saffo show
Fino all'alba
Panettone, spumante, brindisi di mezzanotte e sushi a gogo
[redacted]

RISTORANTE INDIANO I DUE GANGHI

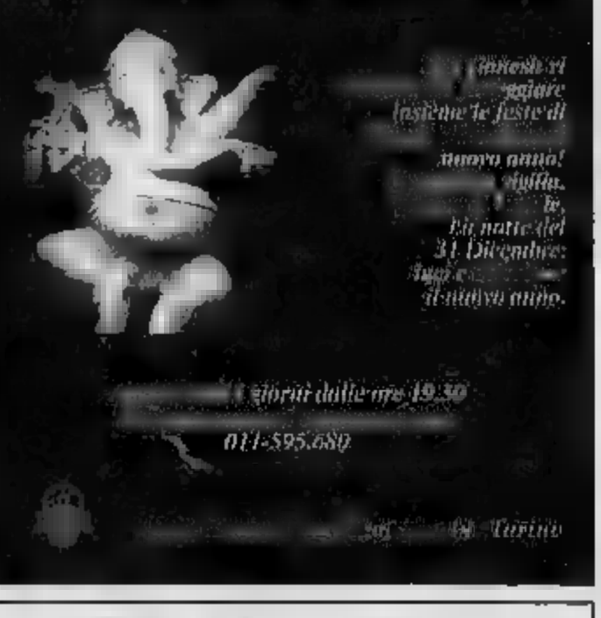

Amici vi aspetto per festeggiare insieme le feste di
nuovo anno!
Ajitha.
Ps. La notte del 31 Dicembre: [redacted] il nuovo anno.

Aperti dalle ore 19.30
011-595.680

[redacted] Torino

31 DICEMBRE 2002 CAPODANNO al 37 Zip

Cabaret ed animazione latinoamericana con spumante a volontà per tutti

Musica a 360° e gadget con i Dj di RADIO MANIA

Dalle 20.00 Cena + Veglione 70 Euro
dalle 23.00 Veglione 30 Euro solo ingresso
Info e prenotazioni: Via Nizza, 37 - Torino
Tel. 011 65.86.15 - 011 53.80.89
cell. 340 586.14.74 - 333 209.93.33

Menu': [redacted] cal[redacted] crespolo - zampone
Tagliat[redacted] salvia
Sottofiletto in crosta con patate e spinaci
Panettone, caffè, acqua, vino
e spumante fino all'alba....

Il Ponte

Lo Chef Gerardo presenta:
MENÙ [redacted] CAPODANNO

Aperitivo con salatini
Ostriche [redacted] bella vista
Carpaccio di salmone con erba cipollina
Nasello [redacted] letto di [redacted] di sedano
Risotto giallo di fave e capesante
Tagliolini freschi con caviale ed erba cipollina all'olio di oliva extra vergine
Sorbettino alla mentuccia
Rombo chiodato spadellato [redacted] purea di lenticchie e pomodoro confit
Panna cotta allo zafferano con [redacted] di frutti di bosco
Caffè
45 Euro a persona escluse le bevande

RISTORANTE
Via G. da Verazzano, 15/b
Torino - Tel. 011 597 781

Al Gatto Rosso

Ristorante pizzeria Gelateria

[redacted] aspetta [redacted]
il Cenone [redacted] Capodanno
[redacted]
[redacted] dell'Epifania
Musica dal vivo [redacted] i Luna Blu
Aperto tutti i giorni dalle 9,00 alle 24,00
Ambiente elegante sulle colline torinesi
Saletta per cene intime, 2 ampie sale per [redacted] tra amici e cerimonie
Specialità pesce e cucina tradizionale piemontese

Via Trotta 47
S. Raffaele Cimena (To)
[redacted]. 011.9812111
chiuso il lunedì

Cenoni di Capodanno

BICERIN
il Liquore di Torino

sul panettone

sul gelato

nel caffè

BICERIN
Originale
DI GIANDUJOTTO

Vincenzi
DAL 1930

TIVÙ & TIVÙ

«Noi siamo le signore»
Gloria De Antoni
applica la maieutica
con Sampò e Mondaini

Alessandra Comazzi

Creare il clima, non estorcere

GLI intellettuali non si amano mai per la loro intelligenza. Non vorrei dirla per cosa...». Questa l'ha detta Enza Sampò qualche giorno fa su RaiSat Album, uno dei canali satellitari della Rai, quello più squisitamente dedicato alla «memoria televisiva». Era intervistata da Gloria De Antoni per una serie intitolata «Noi siamo le signore». Protagoniste Franca Valeri, Nicoletta Orsomando, la Sampò, e domani toccherà a Sandra Mondaini. Gli incontri, che si svolgono in un clima bello, foriero di rispettosa complicità tra chi domanda e chi risponde, alternano il pubblico e il privato, in un intreccio a volte doloroso, trattandosi di signore. Con nessun ospite maschio si starebbe lì a dibattere se avere dei figli lo abbia condizionato o fino a che punto nella carriera. Ma così è la vita. E queste interviste, sapete, sono belle, persino toccanti, con una forte impressione di sincerità e il «personaggio» che lascia il suo ruolo per essere squisitamente «persona». «Può capitare che l'intervistato ti regali delle cose, non se glielo estorci, ma se crei il clima». E anche questa l'ha detta Sampò, che a sua volta, di incontri così, ne aveva realizzati per «Donne al bivio». Se ne vede un esempio in un brano del colloquio con Benedetta Barzini, la quale raccontò di aver sofferto di anoressia, a 14 anni, e di essere stata rinchiusa dalla madre in tre costosissime case di cura dalle quali lei fuggiva: la propria malattia era il paradossale sintomo della sua sanità mentale. Come nasce un'intervista così? Perché si crea il clima, e non si estorce nulla. Sacrosanto. Altro che le interviste aggressive e sincopate, dove non si capisce niente, e dove l'intervistatore mette in bocca all'intervistato le sue elementari idee. Tra l'altro, Benedetta Barzini dice che invecchiando si diventa più intelligenti. Speriamo.

E se avete il satellite, non perdete, domani, l'incontro con Sandra Mondaini. Ricco di delizioso materiale di repertorio, caratteristica e ragion d'essere della rete, spiritoso («Berlusconi è un uomo amabile, di lui ci si può assolutamente innamorare»), sincero. L'attrice parla della sua depressione e dei suoi attacchi di panico, del dolore per la mancata maternità, e del fatto che quando lei decise di adottare un bambino, si ammalò Raimondo di cancro. De Simoni (il cui «Perdenti», uno dei programmi realizzato in coppia con Oreste De Fornari sta andando in replica su Raitre Educational: sarà un segno di prossimo ritorno su Raitre?) De Antoni dunque è molto brava nell'applicare l'arte maieutica sui sentimenti e la vita privata delle ospiti. E forse è anche la rete satellitare, protetta, lontana dall'incubo degli ascolti e rispettata, a favorire la sincerità. Come la chiocciola: viva il satellite, caro animale, viva il satellito, bestia esemplare.

alessandra.comazzi@lastampa.it

GIORNO

OGGI
Un viaggio nel Medioevo di Alberto Angela (*Ulisse, il piacere della scoperta*, Raitre, alle 20,50), la storia dei monili e degli ornamenti (*Passaggio a Nord Ovest*, Raiuno, alle 16), speciale dedicato agli U2 (Rete 4, alle 1,55).

Giorgio de Chirico che «leggendo l'opera di Nietzsche "Così parlò Zarathustra"» aveva la stessa impressione ricevuta da bambino «leggendo un libro italiano per l'infanzia intitolato "Pinocchio"» (*Passepartout*, Raitre, alle 23,25).

PERE
Alberto Savinio che trattenne lacrime di rabbia quando un suo amico «grasso e intelligente (uno dei migliori)» al quale mostrava una sua natura morta esclamò: «Non esistono pere turchine!» (*Passepartout*).

RIDERE
Maria De Filippi ammette che ogni tanto le «capita di sorridere, e persino di ridere» (*C'è posta per te*, Canale 5, alle 21).

MUSICAL
Roberta Lanfranchi farebbe volentieri un musical: «Vedo pazza per quegli spettacoli che non ti fanno mai stare ferma» (*Ziggie*, Italia 1, alle 17,50).

SUPERSTIZIONE
Eduardo De Filippo era vinto che «essere superstiziosi è da ignoranti, ma non porta male» (*Palcoscenico*, Raidue, alle 23,55).

PETTINATURE
Secondo il barbiere, Gianni Morandi (foto) «è così dal 14 dicembre del 1944»; «Ho provato a cambiargli la testa al Festival di Sanremo. Alla fine lui s'è guardato allo specchio e mi ha detto: "Lascia stare. La gente mi conosce con la mia pettinatura"» (*Uno di noi*, Raiuno, alle 20,40).

I PROGRAMMI DI OGGI

RAIUNO	RAIDUE	RAITRE	CANALE 5	ITALIA 1	RETE 4
TELEGIORNALE	TELEGIORNALE	TELEGIORNALE	TELEGIORNALE	TELEGIORNALE	TELEGIORNALE
13.30 0.05	13.00	12.00 19.00	8.00 1.00	12.25	11.30
17.00	20.30	14.00 19.30	13.00 3.45	18.30	13.30
20.00	23.30	14.20 23.00	20.00		18.55

DIURNA

Raiuno
6.00 Euronews Telegiornale europeo
Primo notiziario di informazione che offre notizie, analisi e rubriche in cinque lingue
6.45 Unomattina Sabato & Domenica con Livia Azzariti, Giampiero Galeazzi. Regia di Giuseppe Sciacca
10.25 Appuntamento al cinema Rubrica cinematografica
Rubrica di anticipazioni cinematografiche a cura dell'Anicagis
10.30 Settegiorni Parlamento - Che tempo fa
Rassegna completa e puntuale dei lavori della settimana di Camera e Senato, curata dalle Tribune e dai servizi Parlamentari
11.00 Linea Verde al mercato
12.00 La prova del cuoco Gioco
14.00 Easy driver
14.30 Storie di guerra e di pace Documentari
15.00 Sabato city Telefilm
15.45 Rai Attack
16.15 Aspettando Disney Club
17.45 Art Attack
18.15 Sereno Variabile
19.00 Meteo2 Previsioni del tempo
19.05 Linea Verde Rubrica
19.45 L'eredità Gioco

Raidue
6.00 Animalibri di Roberta Maggi
6.30 Anima un programma di Gabriele La Porta
Programma di cultura e libri
6.15 Buongiorno Auckland Rubrica sportiva
6.45 Mattina in Famiglia Varietà con Tiberio Timperi, Adriana Volpe. Regia di Michele Conforti. All'interno: Tg2 Mattina (7.00-8.00-9.00-10.00) Tg2 Mattina L.i.s. (9.30)
10.25 Sulla via di Damasco Rubrica religiosa Don Giovanni D'Ercole. Regia di Leandro Lucchetti
11.05 Strega per amore Telefilm "Jekill Jeannie e Hide Jeannie" con L. Hagman, B. Eden
11.30 Mezzogiorno in famiglia Varietà
13.30 Cartoni animati
14.00 Top of the Pops
15.00 Sabato city Telefilm
15.45 Rai Attack
16.15 Aspettando Disney Club
17.45 Art Attack
18.15 Sereno Variabile
19.00 Meteo2 Previsioni del tempo
19.05 Linea Verde Rubrica

Raitre
7.00 Rai Educational Blitz-frammenti di Aldo Bruno - Pizzillacchere "Josephine, Wandissima, Nannarella" di Sergio Valentini
8.50 Il giornale del fantabosco All'interno: Bear nella grande casa blu - Babalous - Storie della mia infanzia
Cartoni e favole per la trasmissione dedicata ai più piccoli giovani
10.15 I cartoni della Melevisione Programma per bambini
10.55 Le avventure di Pinocchio Film con Nino Manfredi, Andrea Balestri. Regia di Luigi Comencini
12.25 Tgr Mediterraneo di Giancarlo Licata
12.55 Matlock Telefilm
Un avvocato americano alle prese con casi insoliti d'omicidio
13.45 Memoria in corso - Appuntamento al cinema
14.50 Tgr Ambiente Italia Beppo Rovera. Regia di Mia Santanera. A cura della TGR Piemonte
15.50 Sabato Sport Rubrica sportiva
18.55 Blob

Canale 5
6.00 Tg5 Prima Pagina All'interno: Traffico - Meteo
Lettura e commento delle prime pagine dei giornali in edicola
Mork e Mindy Telefilm "Il più grande colpo di Mork" con Robin Williams, Pam Dawber
L'extraterrestre Mork, giunto sul pianeta da Ork, è stato mandato sulla Terra per studiare il comportamento degli umani sul finire degli anni '70...
9.30 La contessa Hong Kong Film (comm., 1966) con Marlon Brando, Sophia Loren, Sydney Chaplin, Tipi Hedren. Regia di Charlie Chaplin. All'interno;
12.00 Ultime dal cielo Telefilm
Gary Robson scopre che il suo giornale contiene le notizie del giorno dopo
13.40 Don Luca Serie con Luca Laurenti
14.10 Toys - Giocattoli Film
16.20 Corto 5 - In viaggio Cortometraggio
16.25 Il piccolo lord Film
18.40 Passaparola Gioco con Gerry Scotti

Italia 1
6.55 Cartoni animati Qua, Qua, Qua questa pappa è una bomba - Kipper - Prezzemolo - Il Tritone per amico - Space Goofs: Vicini troppo vicini - L'ispettore Gadget - Tom & Jerry kids - Picchiarello - Siamo fatti così - Roma, un grande impero
10.30 Wrestling - Presenta Velocity Programma sportivo con il commento di Dan Peterson
11.30 Telefilm "Niente sesso" con Nikki Cox, Lisa von Esmarch
Una romantica serie televisiva, ambientata in una Las Vegas ricca di promesse. Due giovani, sposini novelli, tentano di realizzare il loro personale "Sogno Americano": Nikki vuole diventare una ballerina affermata e Dwight un lottatore di wrestling professionista
13.00 Baldy man Telefilm
13.30 Candid Camera Varietà
14.10 Colpo di fulmine Film
Yogi e l'invasione degli spaziali Film
17.50 Varietà
19.00 X-Files Serie

Rete 4
6.00 La madre Telenovela Margarita Rosa De Francisco, Vicky H
Il Giavi non sa giustificare davanti alla famiglia Suarez il fatto di avere abbandonato Francesco moribondo per strada. Federico lo affronta e gli annuncia che lo denuncerà alla polizia. Francesco arriva all'ospedale
6.40 T.J. Hooker Telefilm "Il falsario" con William Shatner, Heather Locklear
Storia di un poliziotto e di alcuni suoi allievi. Un dipartimento di polizia che ha un solo obiettivo: catturare pericolosi criminali
7.25 La figlia del Maharajah Miniserie
9.35 Commissario Cordier Serie
11.40 Forum con P. Perego Regia di E. Nobiloni Laloni
14.00 La ruota della fortuna Gioco
Ieri e Oggi in Tv Varietà
16.00 Sabato Vip
17.00 Il trucco c'è
18.00 Ieri e Oggi in Tv Varietà
19.35 Colombo Telefilm

SERA

Raiuno
20.35 Sport Notizie Notiziario sportivo
Servizi, commenti ed interviste sui principali eventi sportivi
20.40 Uno bianca Varietà Gianni Morandi, Lorella Cuccarini, con la partecipazione di Paola Cortellesi. Regia di Duccio Forzano
0.25 Sanremo Classico 2002 "Premio Franco Alfano" Orchestra Sinfonica di Sanremo. Direttore Maestro Giovanni Pacor. Conduce Giorgia Caruso. Regia di Enrico Rinaldi
1.05 Che tempo fa con Guido Caroselli
Mattino, pomeriggio e sera, gli aggiornamenti delle previsioni meteorologiche. Curato dal Servizio Meteorologico dell'Aeronautica
1.10 Estrazioni del lotto
Ruota per ruota tutti i numeri usciti
1.15 Appuntamento al cinema
1.20 Mr. Smith va a Washington Film
3.20 Io tigri, tu tigri, egli tigra Film

Raidue
Cartoni animati Popeye - Tom & Jerry
20.20 Il lotto e otto Varietà
Programma che offre la combinazione vincente e i cinque numeri estratti sulle dieci ruote
20.55 Quella casa sulla collina (thriller, 1999) - con John Savage, Barbara Sukova. Regia di Jeff Woodburn
Tg2 Dossier a cura di Daniele Renzoni
23.55 Palcoscenico
1.25 Chapel Telefilm "Loschi affari" con Michael Madsen, Kathleen York. Regia di Lou Antonio
Un uomo dal passato violento, che lotta per un presente senza crimine
1.45 Uomini e briganti
2.05 F.B.I. Francesco Bertazzi Investigatore Film-tv "Notte americana"
3.20 Nottetalia 1969
4.00 Cercando cercando di Nicoletta Leggeri
4.15 NETTUNO - Network per l'Università Ovunque
Pantheon, le ragioni della vita

Raitre
20.00 Geo & Geo Documentari
20.30 Blob Videoframmenti
Striscia quotidiana che assembla il meglio e il peggio della programmazione televisiva con un montaggio "critico" e personale
20.50 Ulisse: il piacere della scoperta... Documentari "Viaggio nel Medioevo" con Piero Angela e Alberto Angela.
23.25 Passepartout "Notturno con panettone: Dioscuri, De Chirico, Savinio" di Philippe Daverio
0.10 Comunicazione politica Messaggi autogestiti
0.30 Appuntamento al cinema Rubrica cinematografica
0.35 Fuori Orario. Cose (mai) viste Rubrica cinematografica presenta i film in giro tra loro e con: summer Igni (1978) Regia di Guy Debord (V.O. con sott.ti it.) - Fuoriorario incontri/Jacques con Jacques Derrida e con altri personaggi sull'11 settembre - Fuoriorario/11 settembre

Canale 5
Striscia la notizia - La voce della differenza Varietà satirico con Ezio Greggio, Enzo Iacchetti. Regia di Antonio Ricci
21.00 L'album di C'è posta per te con Maria De Filippi
In questa puntata, la conduttrice Maria De Filippi propone i momenti più belli del programma. Un'occasione per rivedere Francesco Totti, Sophia Loren, Ezio Greggio ed Enzo Iacchetti, e Roberto Baggio.
24.00 NYPD - New York police department Telefilm
1.30 Striscia la notizia - La voce della differenza Varietà satirico con Ezio Greggio, Enzo Iacchetti. Regia di Antonio Ricci (R)
2.00 Poltergeist - Demoniache presenze Film
Una tipica famiglia americana scopre che la loro villetta è "occupata" da demoniache presenze. E la figlioletta viene presa "in ostaggio".
4.15 New York Undercover TF
5.00 Harry e gli Henderson Telefilm

Italia 1
20.00 Sarabanda Junior Gioco musicale con Enrico Papi
21.00 Pollicina - Thumbelina Film (animaz., 1994) Regia di Don Bluth. All'interno: Meteo
22.40 Una gorilla per amica Film (avv., 1995) con Will Hornett, Helen Shaver, John C. McGinley. Regia di John Gray. All'interno: Meteo
0.45 Elmer - Un elfo combinaguai Film-tv (fant., 1997) con Tab Hunter Allan Garfield Sean Donnelly Margo Hashman. Regia di John Putch. All'interno: Meteo
Elmer è un elfo che lavora al Polo Nord dipendente di Babbo Natale
2.15 Un Natale esplosivo Film (comm., 1989) con Chevy Chase, Beverly D'Angelo. Regia di Jeremiah Chechik. All'interno: Meteo
3.50 Paura e delirio a Natale Film-tv (dramm., 1995) con Mia Farrow, Glenn. Regia di Norman René. All'interno: Meteo
5.20 Talk radio Varietà di Antonio Conticello
5.35 Norma e Felice Telefilm

Rete 4
6.00 La madre Telenovela Margarita Rosa De Francisco, Vicky H
Il Giavi non sa giustificare davanti alla famiglia Suarez il fatto di avere abbandonato Francesco moribondo per strada. Federico lo affronta e gli annuncia che lo denuncerà alla polizia. Francesco arriva all'ospedale
6.40 T.J. Hooker Telefilm "Il falsario" con William Shatner, Heather Locklear
Storia di un poliziotto e di alcuni suoi allievi. Un dipartimento di polizia che ha un solo obiettivo: catturare pericolosi criminali
7.25 La figlia del Maharajah Miniserie
9.35 Commissario Cordier Serie
11.40 Forum con P. Perego Regia di E. Nobiloni Laloni
14.00 La ruota della fortuna Gioco
Ieri e Oggi in Tv Varietà
16.00 Sabato Vip
17.00 Il trucco c'è
18.00 Ieri e Oggi in Tv Varietà
19.35 Colombo Telefilm
21.00 Walker Texas Ranger Telefilm "Il killer" con Chuck Norris
23.55 I due volti dell'assassino Film-tv (thriller, 1997) con Craig Sheffer, Brigitte Bako. Regia di Mark L. Lester. All'interno: Meteo
Lo scrittore in crisi. Connor è testimone di un omicidio ma non solo riconosce anche l'assassino. Ma poi comincia ad avere dei dubbi.
1.30 Tg4 Rassegna stampa
Lettura e commento delle prime pagine dei giornali in edicola
1.55 U2 - Special a Sanremo di Paolo Ficicoli
2.45 Nuda per il mondo (dramm., 1961) con Gina Lollobrigida, Anthony Franciosa, Ernest Borgnine. Regia di Ranald MacDougall. All'interno: Meteo
4.25 Teresa Raquin Film (dramm., 1953) con Simone Signoret, Raf Vallone, Roland Lesaffre, Jacques Duby, Sylvie, Maria Pia Casilio, Lino Frankeur, Nerio Bernardi. Regia di Marcel Carné. All'interno Meteo

REGISTRARE

The Kingdom

Sorprendente, originale e satirico serial tivvù di Lars von Trier. Nell'ospedale «Il Regno» di Copenhagen, una paziente, la signora Drusse, dice di sentir provenire dalla colonna dell'ascensore il pianto di una bambina, e comincia ad organizzare sedute spiritiche con alcuni anziani. Ma il neurochirurgo Helmer non ci crede... 1.35 LA7

Teresa Raquin

Leone d'argento a Venezia per la trasposizione contemporanea del romanzo di Zola con una grande Simone Signoret e diretta da Marcel Carné. Una moglie insoddisfatta si innamora di un camionista che, involontariamente, provoca la morte del marito. Ma un marinaio, testimone dell'episodio, ricatta gli amanti... 4.25 RETE 4

Mr. [illegible] va a Washington ★★★

1.20 [illegible] B/N USA 1939 REGIA: FRANK [illegible]. CON [illegible] STEWART, [illegible] ARTHUR, CLAUDE RAINS, EDWARD ARNOLD, THOMAS MITCHELL, [illegible] KIBBEE, BEULAH BONDI ED EUGENE PALLETTE DUR. 2H9'

Una delle più famose commedie del maestro Frank Capra, autore tra le altre di «La vita è meravigliosa», con il feticio Stewart. Jefferson Smith, amico degli animali e dei boyscout, viene fatto eleggere senatore dal governatore Taylor, come uomo di paglia da sfruttare per i suoi affari. Ma invece sarà una sorpresa...

W Totò ★★★

[illegible] ITALIA 1[illegible]. REGIA: AUTORI VARI. CON TOTÒ, PEPPINO DE FILIPPO, ALDO FABRIZI, ISA BARZIZZA, NINO TARANTO E VITTORIO DE SICA. DUR: [illegible]

Per chi è il grande Totò ecco un'antologia delle scene più belle dei film interpretati dal grande e indimenticabile attore. Ovviamente non mancano i duetti con Peppino De Filippo né con Aldo Fabrizi, Vittorio De Sica, Nino Taranto e tanti caratteristi. I fedeli registi, da Mario Mattoli a Steno e Monicelli.

Pollicina - Thumbelina ★★

21.00 ITALIA 1 USA [illegible] REGIA: DON BLUTH. [illegible]: 1H26'

Film d'animazione del bravo e prolifico Bluth, anche il lungometraggio non raggiunge i livelli dei suoi «Brisby e il segreto di Nimh» e dello spielberghiano «Fievel sbarca in America». Nata un fiore, la piccolissima Pollicina, dopo molto tempo, conosce un essere tanto piccolo quanto lei, il principe Cornelius ma...

La 7
6.00 Meteo - Oroscopo - Traffico
7.00 Sisters Telefilm
8.00 Cheers Telefilm con Ted Danson.
Week end Cartoon Network Cartoni animati Mike, Lu&Og - Johnny Bravo
Isola Documentari
10.20 Mission Impossible Telefilm
11.20 MiaEc
12.00 Tg La7 Notiziario
12.20 La settimana di Alain Elkann
12.30 Week end Italia - Itinerari per il fine settimana
S.M.A.C. Spettacolo, musica, e cultura
13.45 Sportissimo Rubrica sportiva
14.15 L'ultimo combattimento di Chen Film
Quando eravamo re Film
17.40 National Geographic Documentari
18.40 Week Cartoon Network Cartoni
19.45 Tg La7 Notiziario
20.10 La7 Sci
20.45 W Totò Film
22.45 Tg La7 Notiziario
23.00 Ultra Storia
0.30 Crono - Tempo motori a Renato Ronco
1.05 Crea condotta da Ada Tourè
1.35 The Kingdom Film (dramm., con Kurt Raviv, Tove Maes. Regia di Lars von Trier
3.30 Con

MTV
6.00
7.00 Wake up!
Notiziario
10.10 Pure Morning
Notiziario
12.10 European Top Rubrica musicale
14.00 Cartoni animati
15.00 Top selection
16.50 Flash Notiziario
17.00 Mtv Cribs: how to live like a celebrity pet
17.30 Mtv Video Music Awards
20.30 Hit list Italia + Rubrica musicale
22.30 Mtv Icon
24.00 Flash Notiziario
0.10 Brand:
1.00 Dance Floor Chart Rubrica musicale
2.00
4.00 Chill Out Zone

RETE/ALLMUSIC
Get Up Alratevi con la nostra energia!
7.00 Inbox La vostra musica! I vostri sms n. 339-6471302
10.00 Surfin' Sull'onda della musica
11.00 Energy Vitamine musicali
11.40 TgA Flash Notiziario
12.00 Energy
13.00 Compilation
14.30 Azzurro
15.30 Mono speciale
16.30 TgA Flash
16.35 Mono speciale
17.30 Inbox
18. TgA Flash Notiziario
18.40 Compilation
19.30 Best of Music zoo
20.00 Inbox
20.30 All music chart
21.30 100% Oldies
23.30 Dance night

TELE+BIANCO
6.20 A tempo pieno Film
8.35 Il perfetto criminale Film
10.10 Revolution Film
12.05 Lara Croft - Tomb Raider
13.40 Primo serata
14.05 Josie & The Pussycats Film
15.40 Il grinch Film
17.25 Teatro: i figli a Gibellina
La pelle Il corpo umano Documentari natura
21.00 Il dottor Dolittle 2 Film
22.30 South Kensington Film
0.20 Il mistero von Bulow Film
2.10 Tornando a casa Film (dr., 2001) con A. Scotto D'Antuono

TELE+NERO
+Motori - Speciale fine anno Rubrica
12.00 Zona Volley
12.30 Golf: Ponte Vecchio challenge
13.00 NFL Game Day
13.30 NBA Action
14.00 Basket NBA: Portland Trail Blazers-Utah Jazz
15.55 Calcio: Leeds-Chelsea
18.00 Volley: Estense Ferrara-Sisley Treviso
19.55 Scelto da voi: Lewis-Tyson
21.00 Calcio: Manchester United-Birmingham
22.40 Speciale calcio: un anno di gol Rubrica
Zona mondo (R)
1.10 Volley: Estense Ferrara-Sisley Treviso (Replica)

STUDIO
6.55 Nudity Film
8.50 Baci e abbracci Film
10.45 Canone inverso - Making love I destini di David, Jenny e Sophie che hanno una comune passione che andrà oltre le mura
12.40 Asterix e Obelix contro Cesare Film
15.10 Il ruota libera Film
Momo alla conquista del tempo
18.45 Hijos - Figli Film
20.30 Il segnafilm
21.00 Streghe nord Film
22.35 Visioni
23.00 Panic
0.35 L'ultimo treno Film
2.15 I fiumi di porpora Film (dramm., 2000)
4.30 Le donne di piacere Film

RADIO

RADIOUNO: Gr 6; 7; 7.20; 8; 9; 12; 12.10; 13; 15; 17; 19; 21; 23; 24; 2; 3; 4; 5; 5.30.
6.10 Il solo verde; 6.15 Italia, istruzioni per l'uso; 7.34 Radiouno musica; 8.25 Sport; 8.35 Inviato speciale; 9.20 Radiogames; 9.35 Speciale Agricoltura; 10.10 In Europa; 11.50 Break; Settimanale del benessere; 12.02 Diversi (S) chi?; 12.33 Fantasticamente; 13.20 Sport; 14.03 Tam tam lavoro; Baobab Sabato sport; 15.30 Pallanuoto. 20.16 Ascolta, si fa sera; 23.36 Demo; 23.50 Oggiduemila - La Bibbia; 0.33 Stereonotte; 5.45 Bollettino; 5.50 Permesso di soggiorno.

RADIODUE: 6.30; 7.30; 8.30; 10.30; 12.30; 13.30; 15.30; 17.30; 20.30; 21.30.
6.00 Incipit; 6.01 Il Bue e il Cammello; 7.54 Sport; "Cosa bolle in pentola"; Mister Ufo; 9.33 Il Bue e Il Cammello...; Debito formativo; 12.00 Fegiz Files; 12.47 Sport; Il Cammello Lotteria; Giocando; 15.00 Parade Live Show; 17.35 Speciale Classifica Fine Anno; Classifica top 20 album da "Musica e dischi"; 19.00 Party at the Palace; 19.52 Sport; 20.00 Party at the Palace; 21.00 Quella casa sulla collina (in om); 22.35 Weekendance; 2.00 Incipit (R); 2.01 Due di notte.

RADIOTRE: Gr 6.45; 8.45; 10.45; 13.45; 18.45; 19.05.
6.00 Il Terzo Anello. Dedica Musicale: Franz Schubert; 7.09 Bolmare; 7.15 Prima Il Anello. Dedica Musicale: Franz Schubert; 9.30 Ragione K. Un programma di Gaetano Cappa e Drago. Con Chiara Il. Regia di Carmine Olivetti; 10.51 Ritorni di Fiamma: Teatro alla Scala di Milano - Concerto di Natale; 12.15 Uomini e profeti "Domande"; 13.00 La scena invisibile; Il Terzo ca: Franz Schubert; 14.30 Fahre spettacolo; 17.15 La grande Radio; 19.30 Il cartellone: Metropolitan Opera House; 24.00 Esercizi di memoria. Suoni dall'archivio della radio. Con Arrigo Quattrocchi. A cura di Lorenzo Chiara; 2.00 Notte classica, in collegamento con il V canale della Radiodiffusione.

RTL 102.5
6.00 Non stop news; 7.00 S.O.S. Ambiente con Max Pagani; 9.00 Ed ecco a voi con Gerardi & Viscardi; 11.00 W l'Italia con Angelo Baiguini; 13.00 Mai vista alla con F. Santini e J. Altafini; 15.00 The flight con Federico; 17.30 New York, New York Gianni Riso; 21.00 Protagonisti on the road; 24.00 Fede&Ringoshow; 1.00 Capricciu dance live; 2.00 Crazy Club con Alberto Bisi & Co.

CORSO ABBREVIATO SULLE ACQUE MINERALI
Le proprietà nell'acqua di alberi, composti a base di arnica e calendula, a livello di una specificazione dell'ambiente botanico dell'acqua: acquisizione continuazione del succo con fertilizzanti chimici, forte contaminazione di capi di bestiame, le piccole approssimazioni, dispersioni nel serbatoio degli scarichi civili e industriali, la birra, inquinamento in prossimità delle sorgenti. Quella di Sant'Anna si trova a 1.503 metri d'altezza, nel cuore delle alpi piemontesi
non di meno inconfondibili industriali, non ci sono campi coltivati, non si vede pascoli intorno, non c'è nulla, salvo l'acqua che sgorga.
Sant'Anna, particolarmente sensibile non solo alla qualità del prodotto ma anche ai temi ambientali, ha sviluppato uno specifico programma in merito con prove di Il Test Ritratti, che può richiedere gratuitamente sul sito www.santanna.it.
ACQUA SANT'ANNA. PURA, LEGGERA, DI MONTAGNA.
SODIO 0,0005%

OGGI

10,00 Sport Stream Stream
12,40 Sport 7 La7
13,45 Sportissimo, rubrica La7
15,55 Calcio, Premier League Tele+
16,15 Pallavolo, Bossini-Icom Raitre
18,00 Raisport Sera Raidue
18,00 Basket, Trieste-Euro Roseto Raitre
20,35 Rai Sport Notizie Raitre
0,30 Crono, rubrica La7
1,00 Vela, Louis Vuitton Cup Raidue

Collina in Francia, il sì di Pairetto

LIONE. Il prestito di Pierluigi Collina (foto) al campionato francese non creerà problemi in serie A e diffonderà un'immagine positiva dell'arbitraggio «made in Italy». È l'opinione di Pierluigi Pairetto, con Paolo Bergamo designatore arbitrale. Il 10 gennaio Collina dirigerà l'incontro tra il Lione campione di Francia e il Marsiglia primo ■ classifica. La scelta di un arbitro straniero è dovuta a uno stage che impegnerà i direttori di gara transalpini dal 5 all'11 gennaio.

IL CALCIO, I SUOI PROBLEMI, I SUOI PERSONAGGI: L'EX CAMPIONE (OGGI DIRIGENTE DELLA FIFA) NE PARLA SENZA PELI SULLA LINGUA

PLATINI «Dimenticate Moreno e godetevi Pirlo»

La Juve ha scelto la forza fisica il Milan sta cambiando la vostra mentalità Meno mediani, più qualità: Pirlo costituisce il simbolo della svolta Ma il più genio di tutti rimane Totti. Ronaldo? Sembra proprio un altro ieri esplosivo oggi spietato

A fianco, Michel Platini visto da Franco Bruna. Sopra, Andrea Pirlo, il fantasista del Milan che da quest'anno gioca al fianco di Rui Costa invece di esserne il sostituto

Roberto Beccantini

CON Michel Platini si gioca sempre all'attacco. A 47 anni, è vice presidente della Federazione francese, membro del comitato esecutivo di Fifa e Uefa, commentatore televisivo. Voce di popolo: era «uno di noi», è diventato «uno di lui» (Blatter). Sarà. Intanto, però, il calcio non è mai banale, le interviste non finiscono mai zero a zero.

Che anno è stato, Michel?

«Interessante, direi. Il Mondiale è lo strumento più idoneo per misurare il livello di sviluppo, tattico e tecnico. Ci ha regalato la più classica delle finali, Brasile-Germania, ci ha permesso di toccare con mano i progressi di Paesi fuori dal grande giro come, per esempio, Stati Uniti, Giappone, Corea, Turchia, Senegal. La base è meno lontana dal vertice: soprattutto è il vertice - penso a Francia, Argentina, Italia, Inghilterra - arriva stanco alla meta».

Ammesso che questo sia stato il bello, resta il brutto.

«Gli arbitri. La Fifa l'ha capito. Il diritto all'errore è sacro, a patto che non si trasformi in un'abitudine. Basta con la geopolitica e le designazioni un tanto al voto. Scelgano i migliori e le terne fisse, non automaticamente dello stesso Paese. Nel 2003 sperimenteremo i giudici di porta. Chiamiamoli pure quinto e sesto uomo: un aiuto concreto per decifrare i cosiddetti gol fantasma e il troppo che, a volte, si verifica nelle mischie d'area».

Non sarebbe più opportuno affidarsi alle tecnologie?

«A parte il fatto che costano, e non tutti possono pagarsele, nutro in proposito seri dubbi. Dei gol-non-gol si passerebbe ai rigori, dai rigori al fuorigioco. Morale: le partite non finirebbero mai».

Galliani ha proposto di allargare le porte.

«Per carità. La porta è un attrezzo fondamentale: cambiarne la "taglia" richiederebbe uno spreco assurdo di denaro. Non si vive di sola Europa: e l'Africa? e l'Asia? Sono ben altri i problemi».

Quali?

«La politica deve correggere le storture del calcio, riconoscendone la "specificità". È lo sport che fa il business, non il business che fa lo sport. Il flusso degli stranieri andrebbe disciplinato. Inoltre, chi compra una Ferrari e non la paga, va in galera. Allo stesso modo, chi truffa e gonfia i bilanci, deve pagare con la retrocessione. In Francia e in altri Paesi è così da un pezzo. La crisi delle pay tv ha accentuato il trend negativo. Ci vogliono leggi chiare, mirate, severe. L'illecito amministrativo è un illecito sportivo tout court. Se io non posso permettermi determinati giocatori, e li acquisto lo stesso, baro, infrango le norme più elementari dell'etica sportiva. Pure voi giornalisti dovete darvi una regolata: non si possono caldeggiare, in nome della tiratura, operazioni spericolate. E là dove federazioni e leghe latitano, tocca all'Unione Europea, ai governi. Indietro, non si torna. E davanti, c'è il baratro».

Alla Lazio gli stipendi non arrivano da mesi; nonostante ciò, la squadra diverte, si diverte ed è a un punto dalle milanesi. Tu avresti giocato senza stipendio?

«A 27 anni magari sì, a 31 forse no. Scherzo. Certo che avrei giocato senza stipendio. Per un periodo, almeno. Il calcio rimane un gioco. L'esempio della Lazio è importante, anche se nasce da una irregolarità palese».

Che fine ha fatto il calendario Platini? Doveva essere il tuo fiore all'occhiello, Europa e Sud America legate da un'unica agenda.

«Gode di buona salute, grazie. E presto sarà operativo al 100 per cento. La partita più grossa riguarda proprio le eliminatorie mondiali del Sud America. Sempre a girone unico (dieci squadre), ma con le date diluite e rispettose delle scadenze europee. Per farla breve: cominceranno prima, visto che sono di più, e seguiranno rigorosamente l'iter europeo, in vigilia delle elezioni. Non prima, non dopo. E coloro che l'hanno portato in tribunale, usciti sconfitti su tutti i fronti».

L'arbitro Moreno ai Mondiali durante Corea-Italia

La lotta al doping?

«In Giappone e Corea, i controlli sangue-urina hanno funzionato egregiamente. Più in generale, non credo a un disegno capillare e imposto: chi si droga agisce a titolo personale. Scorciatoie individuali, non di gruppo».

In Italia siamo rimasti a Moreno.

«Esagerate sempre, voi. Ai Mondiali arbitri e guardalinee vi hanno penalizzato, lo ammetto, ma le tesi del complotto è ridicolo. Essere politicamente non aiuta: essere forti tecnicamente, sì. Tanto».

Ho letto sulla «Gazzetta» che quando gioca una squadra italiana non cambi più canale.

«Vero. Siete migliorati. Il termometro è il Milan. Non più Pirlo "o" Rui Costa, ma Pirlo "e" Rui Costa. Una svolta epocale. Hanno mediani, più fantasisti. Piano piano, state riscoprendo il gusto del gioco. Fino a ieri, i vostri centrocampo erano pieni di Gattuso. La filosofia del Milan è molto europea; e Pirlo, un'intuizione da coltivare».

La Juve?

Platini al fianco del numero 1 della Fifa Blatter durante un sorteggio dei Campionati del Mondo

No agli arbitri «geopolitici»: i Mondiali dovranno dirigere i migliori. Il 2003 sarà l'anno dei giudici di porta. Le tecnologie? Non mi convincono e poi non tutti possono permettersele. Chi bara sui bilanci commette un illecito sportivo servono leggi severe Tocca ai governi intervenire

Il contrario del Milan. Ha scelto la forza fisica. È una partita secca, può botterlo (come è puntualmente accaduto). Viceversa, sull'arco di una stagione prendo il Milan. La Juve o va al 100 all'ora o scoda. I piedi buoni consentono una velocità di crociera meno esasperata».

L'Inter?

«Una via di mezzo. Squadra strana, dal centrocampo bonsai (Emre) e con una coppia d'attacco irresistibile. Hai presente i Chicago Bulls? palla a Jordan e pedalare. Nell'Inter, palla a Vieri e Crespo: siamo lì».

Il Pallone d'oro a Ronaldo ha scatenato un vespaio di polemiche.

«Solo da voi. Non discuto i meriti e la continuità di Roberto Carlos, ma il Mondiale ha precedenza su tutto e su tutti. Ronaldo, allora: come Paolo Rossi nel 1982. Un Ronaldo diverso, più opportunista, non esplosivo. Saranno gli acciacchi, sarà l'età...»

Prova a votare uno dei nostri.

«Tre nomi. Vieri: tipico attaccante italiano, nel solco dei Boninsegna e dei Riva; uno che vince le battaglie da solo, al di là del gioco. Totti: il più creativo. Nel suo ruolo, unico al mondo. Fa cose che nessuno fa, meglio: che nessuno pensa. Del Piero: il più continuo, un mix fra Vieri, Totti e Pirlo».

Pirlo?

«Lo segnalo come emblema di un rinascimento tattico che, ripeto, mi ha impressionato».

E il povero Trap?

«Non è bollito lui, ma chi dice e scrive che Trap è bollito. Purtroppo o no, come tutti i tecnici dipende dai giocatori».

Va di moda Roberto Mancini.

«Lo ricordo geniale rompiballe. Un inno alla mia tesi: allenare non è una scienza, è un'avventura».

Qual è la squadra che ti diverte di più?

«L'Arsenal, il Manchester United. Lo spagnolo. Il Milan. Avrei giurato sul Bayern, con Ballack e Ze Roberto il Bayern più forte dell'ultimo decennio: spazzato via al primo turno, non detto».

Il Real, già. Può essere addirittura a modello?

«Ha passato i suoi guai, economici e no, ma non c'è società che lo valga sul piano del fascino, dell'attrazione. Ero a Madrid per la festa del centenario. Festa di popolo, non di eletti. Il suo segreto è il rapporto, costante, fra storia e futuro: questo vissuto al servizio di quella, sempre e comunque. Al Real del terzo millennio lavorano molti ex, Di Stefano, Butragueño, Valdano... Trovo che sia bello e romantico: aiuta i nuovi, si chiamino Figo o Zidane, a sentirsi partecipi di un progetto legato alla tradizione e semplicemente all'ingaggio».

I club francesi, in compenso, continuano a produrre senza raccogliere.

«Non hanno le vostre risorse, le vostre panchine. Il livello di formazione-tipo, reggono tranquillamente il confronto. I guai vengono dal parco-riserve. Il Milan, beato lui, può permettersi di alternare Inzaghi e Shevchenko; il Lione, in assenza di validi rincalzi, è costretto a spremere Andersson. Ho reso l'idea?».

Ricapitolando?

«Al diavolo congiure e piagnistei, nessuno in Europa o nel mondo trama contro di noi. L'Italia piace e fa comodo a tutti. Seppellite i Moreno e godetevi i Pirlo. Sinceramente: ne se ne può più».

Forse è Ulivieri a non capire «il momento»

Gigi Garanzini

QUESTA invernale è la benvenuta. Si disintossica il pubblico, stremato da mesi di overdose, ha l'occasione di darsi una calmata i dirigenti, di sicuro si riposano i calciatori sia dal punto di vista fisico sia mentale. Forse servirebbe un mese, ma tre intere settimane consentono di dedicare la prima alla vacanza e allo scarico, la seconda alla preparazione a lungo termine, la terza all'allenamento mirato al rientro agonistico. Trattandosi di un'iniziativa intelligente, utile anche a risistemare i campi di gioco più disastrati, l'Aic ha impiegato anni a farla accettare. Peccato che non tutti ne abbiano colta l'importanza a cominciare, per esempio, da Torino e Atalanta.

CONCORRENZA. Quel recupero fissato il 6 gennaio significa una settimana di riposo in meno rispetto alla concorrenza. Significa poi al momento decisivo della volata-salvezza, ammesso e non concesso che entrambe siano nelle condizioni di disputarlo, che Torino sia Atalanta siano il minimo il gap psicofisico rispetto a Como, Reggina, Piacenza. Senza più impegni di coppa Italia, uno studio accurato del calendario, e la possibilità di ricorrere ad anticipi e posticipi, avrebbe certamente conciliato le rispettive esigenze della miglior data infrasettimanale. Senza sacrificare una settimana che medici e preparatori ritengono preziosa, qualcuno dice fondamentale, per lo scarico delle tossine residue e l'accumulo di nuovo carburante.

MIGLIORIA. Sette giorni di riposo invernale, dunque, che stanno a metà tra la conquista sindacale e la miglioria professionale. Se ne può discutere in tanti modi fermo restando che il peggiore, il momento, è quello scelto da Ulivieri nell'intervista di ieri a Marco Ansaldo. Per chiamare a raccolta la truppa prima dei sette giorni di riposo sindacale, il tecnico ha detto testualmente: «Chi vuole può venire ad allenarsi, chi non vuole resti a casa». E ha aggiunto: «Però mi dispiacerebbe che qualcuno non capisse il momento, e non so se gli conviene che mi dispiaccia». Ricordando quanto è successo in questi ultimi tempi a Baldini a Napoli, a Bellavista a Bari e a Oliveira a Catania, può darsi che effettivamente qualcuno al Torino continui a «non capire il momento». Ma si direbbe siano i giocatori.

EGOISMO. Il bello del calcio sta anche nella difformità delle valutazioni. Se prendiamo l'ultima partita dell'anno, il posticipo Parma-Inter, la maggior parte della critica ha premiato con giudizi eccellenti Adriano e Mutu. Personalmente li avrei cacciati, il brasiliano più del romeno, prima ancora dell'intervallo per manifesto egoismo, per assoluta incompatibilità col resto della squadra. A distanza di giorni, un presidente mite come Stefano Tanzi ha detto chiaro e tondo che o quei due si mettono in testa che la palla si può anche passare e il resto del campionato lo vedranno dalla tribuna. In una delle sue prime partite alla Juve, Boninsegna ebbe l'impressione che un compagno (tutti gli indizi portano a Causio) non gliela desse volentieri. Al terzo scatto a vuoto gli si mise petto contro petto e indicando le maglie sibilò: «A me sembrano dello stesso colore. Tu cosa ne dici?». Forse tra tanti ragazzini, al Parma servirebbe il vecchio Bobo.

SI CHIUDE CON UN LICENZIAMENTO L'ULTIMA AVVENTURA IN B DELL'ALLENATORE PIU' DISCUSSO

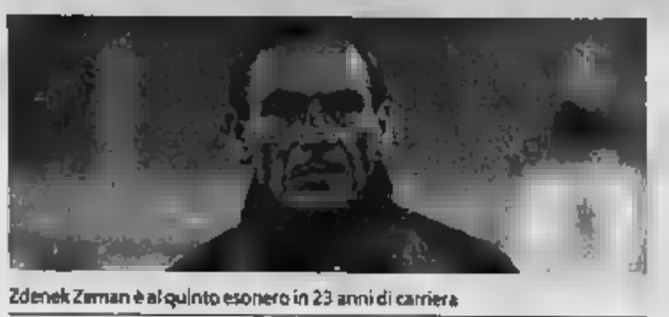

Zdenek Zeman è al quinto esonero in 23 anni di carriera

Zeman al quinto esonero La Salernitana a Varrella

■ SALERNO. ■ ne va come al solito, con i tifosi che gli rimproverano soprattutto di non aver preteso rinforzi ■ dal presidente di turno: Aliberti oggi, Cragnotti ■ Sensi qualche anno fa. Zdenek Zeman lascia la Salernitana all'ultimo posto, non sarà facile per il suo successore, Franco Varrella, rimettere in corsa una squadra che ha molti limiti. Per il boemo è il quinto esonero in 23 anni di carriera: Foggia (C1, 86-87 dopo 28 giornate), Parma ■, 87-88 dopo 7), Lazio (A, 96-97 dopo 18), e Napoli (A, 00-01 dopo ■. A ottobre '99 emigrò in Turchia, tornato ■ Italia l'aspettava l'infelice avventura con Ferlaino e Corbelli. Per Varrella, che sarà presentato ■gi, è un ritorno: nel ■■7 subentrò a Colomba, riuscendo a ■alvare la Salernitana dalla retrocessione in C1. Nelle ultime due stagioni il romagnolo ha guidato il Padova alla promozione in C1 per essere poi esonerato all'undicesima giornata

Eppure nella passata stagione Zeman sembrava avviato a ripetere i prodigi del Foggia di Casillo. Inventato il goleador, Vignaroli, come all'epoca Signori, la Salernitana degli sconosciuti fi■ settima dopo aver sfiorato la lotta ■■ la A. Questa ■■■ cominciano i dissapori ■■ Aliberti, Zeman vuole cambiare, ma alla fine firma ■ ■ ■■va con un solo rinforzo, Eddy Baggio, i risultati non arrivano, anzi la situazione peggiora di domenica in domenica. Il 2 dicembre Aliberti liquida i collaboratori del tecnico, ora, dopo il pareggio con il Cosenza, è toccato a Zeman.

Personaggio scomodo, il boemo è salito alla ribalta anche in questo campionato attaccando la Gea World perché rappresenta troppi giocatori e allenatori. Così la Roma, dopo aver perso quattro derby su quattro, era ancora amata dalla Curva Sud. Ma in luglio ■■ attaccò il mondo del calcio («Troppe farmacie e troppi uffici finanziari) e fioccarono inchieste e querele. Sensi lo scaricò nel maggio dell'anno dopo per prendere Capello. L'ultima sfida■ Zeman risale a dopo il pareggio con la Triestina: invece di andare in sala stampa, fece distribuire ai cronisti lo score delle prime quattordici partite, con la sua squadra, ultima in campionato, ma in testa alle speciali classifiche di rendimento. Mossa fatale: Aliberti, che l'estate scorsa aveva definito inossidabile il suo accordo ■■ Zeman, ■ ■ arreso dopo 10 sconfitte in 16 partite. [p. ser.]

L'IMPIANTO DI ALLENAMENTO DEI BIANCONERI SI TRASFORMA PER LE OLIMPIADI, POI OSPITERA' IL TORO

Addio allo stadio degli scudetti La Juve abbandona il Comunale

Una storia lunga 69 anni ricca di personaggi e trionfi. I granata vi giocarono dal '63-'64
Dall'anno nuovo Del Piero e compagni si trasferiranno alla Sisport, aspettando Vinovo

Fabio Vergnano
TORINO

Addio ■■ stadio degli scudetti. Da lunedì 6 gennaio il caro, vecchio Comunale andrà in pen■■■. Rinascerà più moderno, confortevole e funzionale quando nel 2006 diventerà la casa del Torino. ■■ nel frattempo i lavori per ■ Olimpiadi invernali impongono la chiusura dell'impianto e lo sfratto della Juventus che utilizza il prato dello stadio per gli allenamenti dal 1994, data d'inizio dell'era Lippi.

Quando, alle 13 del 31 dicembre, l'ultimo giocatore avrà lasciato lo spogliatoio e il magazziniere Francesco Romeo avrà chiuso la porta dello stanzone in cui prepara gli indumenti per Del Piero e Trezeguet, si chiuderà un'epoca. Già dal ritorno dalla tournée negli Emirati, i bianconeri traslocheranno nel centro sportivo Sisport di via Guala che li ospiterà fino a quando non sarà pronto Mondo Juve a Vinovo.

Un storia lunga ■■ anni. La prima partita ■■■■ giocata il 20 giugno 1933 ■ fu la Juve a inaugurare il Comunale affrontando gli ungheresi dell'Ujpest per la Coppa Europa Centrale. Per la cronaca i bianconeri si imposero 6-2. L'esordio in campionato avvenne nella stagione seguente: i giocatori di Carcano travolsero 4-1 il Livorno. Da allora la Juve ha trasformato lo stadio di corso Agnelli in un fortino quasi inespugnabile, ne hanno fatto la sede dei suoi trionfi. Diciassette scudetti, la finale d'andata ■ Coppa Uefa (quella vinta poi nel ritorno a Bilbao), otto Coppe Italia. Ma anche il Torino ha vissuto momenti memorabili. I granata presero possesso del Comunale soltanto nella stagione 1963-'64 abbandonando il Filadelfia. ■ Pulici e Graziani conquistarono lo scudetto del 1975-'76. E furono proprio i granata a gi■■■ l'ultima partita, prima del trasferimento al Delle Alpi, il 27 maggio del 1990 battendo 3-0 il Messina.

Nulla sarà più come prima. I muri dello stadio che rinascerà sulle macerie del Comunale, ancora oggi meta di pellegrinaggio da parte di tifosi di tutta Italia, avranno ■■ sorta di verginità calcistica e sarà impossibile rivivere negli anni a venire tutte le emozioni che sono state racchiuse in quel perimetro di storia.

Lì hanno giocato i più grandi campioni che ■ calcio ricordi, lì ha battuto ■ cuore della Torino sportiva. A battezzarlo fu la Juve di Orsi, Borel ■ Cesarini che vi conquistò due dei cinque scudetti consecutivi vinti quando l'impianto, ■■■ degli ingegneri Bianchini e Ortensi e dell'architetto Fagnoni, si chiamava «Mussolini» come all'epoca venne imposto da Roma. In questa arena sfilarono generazioni di calciatori che restano nella ■■■ memoria di quanti amano il calcio. I fratelli Hansen ■ Praest negli Anni Cinquanta; Boniperti, Charles e Sivori dieci anni dopo; Scirea, Furino, Tardelli, Boniek, Platini (che qui diede l'addio al calcio in un pomeriggio di pioggia ■ commozione) e Settega a cavallo degli anni Settanta-Ottanta. Ma vi giocarono anche «meteore» dal firmamento calcistico ■■■ Miranda e Siciliano, calpestarono un ■■■■ erboso sempre così perfetto ■■ oggi farebbe invidia a quello del Meazza giocatori generosi come Ferrini, tignosi e sanguigni come Ceresar e Agroppi, formidabili goleador del calibro di Combin, Pulici ■ Graziani.

Tempio del calcio prima di tutto, ma non solo. Tanto è vero che fu ideato per ospitare i campionati europei ■ atletica del 1934 ■ in seguito fu sede anche ■ altri eventi memorabili. Come quella volta che ■■ mila voci spinsero il «Cit» Nino Defilippis ■ vincere in volata un'entusiasmante tappa del Tour o come nelle occasioni in cui la pista di atletica mise le ali ai piedi ■■ Arese ■ Mennea durante le grandi manifestazioni volute dal torinesissimo ■ juventino Primo Nebiolo. E la musica? Anche le grandi rock stars hanno avuto come cornice ai ■■■ concerti gli spalti del Comunale. La Maratona ■ la Filadelfia ospitarono un oceano di mani e di ■■■ stregato dai ritmi dei Rolling Stones, di Madonna, di Springsteen, di Bowie e di Sting.

Lo Stadio Comunale per 69 anni è stato al centro delle più importanti manifestazioni cittadine

CALCIOMERCATO: LEGROTTAGLIE VUOLE LA ROMA

Inter, Solari si allontana

■ MILANO. Si complicano le trattative tra Inter ■ Real Madrid per portare Solari in nerazzurro: Moratti lo vuole per accontentare Cuper, ma il giocatore ■■■ accetta il trasferimento e il presidente pare orientato a sostituirlo ■■■ l'olandese Van der Meyde che l'Ajax valuta 7 milioni di euro. Il difensore Legrottaglie, intanto, ha chiesto espressamente al Chievo di essere ceduto subito alla Roma da dove potrebbe andarsene il portiere Antonioli che interessa all'Arsenal per sostituire l'infortunato Shaaban. Al suo posto potrebbe arrivare Abbiati ■■ Milan che è stufo di fare la riserva a Dida. Il brasiliano Cafu ha fatto sapere che non prolungherà a fine stagione il contratto con la Roma: se ne andrà in Giappone allo Yokohama Marinos. Rivoluzione all'Atalanta: il presidente Ruggeri ha deciso di non rinnovare il contratto che scade a fine anno al ds Mascetti e ha preso in prestito dal Parma il difensore Sviglia e dal Piacenza il tornante Tramezzani. Il Palermo cerca di fare cassa e spera di piazzare alla Roma il centrocampista Lamouchi e sta trattando con il Piacenza il ritorno di Morfuno in cambio del difensore Diana. [m. sor.]

Toro, in cinque dicono no a Ulivieri

Bucci, Scarchilli e i 3 stranieri a casa. Maspero alla Florentia

Aurelio Benigno

«Ulivieri, falli correre! Devono smaltire gli agnolotti». Così sono ■■■■■■■■■■■■■■■■ alla ripresa ■ degli allenamenti. Più di cento persone ■■■ gli ombrelli hanno seguito la prima sgambata dopo le vacanze natalizie.

■ tecnico granata ■■■ gradiva defezioni: ce ■■■ ■■■ ■■■ cinque. I tre stranieri, Magallanes, Franco e Osmanovski, che rientreranno a Capodanno, più Bucci e Scarchilli, che non si sono visti. Hanno ritenuto opportuno usufruire della sosta «sindacale». E' probabile che si aggreghino al gruppo solo domani per l'amichevole di Novara (14,45) contro gli azzurri capolista del giro■■ A della serie C2. Ulivieri ha percorso in testa al gruppo il primo giro di campo, salutando i tifosi e trainando una squadra che dovrà capitalizzare al massimo i tre prossimi impegni ■ campionato ■■■ Atalanta, Empoli e Como.

E' chiaro che i pochi sorrisi dei giocatori erano tutti forzati. Avrebbero ■■■■■■■■ volentieri a ■■■ i giorni che precedono il Capodan■■. ■■ tant'è. Il recupero della Befana è troppo importante per fermarsi a festeggiare come i comuni mortali.

Vincenzo Sommese

Portiere ■ centrocampista forse in campo domani nell'amichevole (14,45) sul campo del Novara

Messaggio di Sommese al tecnico: «Fossi in lui farei giocare insieme Ferrante e Lucarelli»

Vincenzo Sommese ■■■ ha problemi a confessare questo disagio: «Certo che ■ dà fastidio essere qui ad allenarci e aver lasciato i ■■■ a casa, ma bisogna preparare la partita con l'Atalanta nel miglior modo possibile, soprattutto dobbia■■■ vincerla». A questo Toro serve qualcos'altro ed è proprio Sommese a lanciare la ■■■ richiesta ad Ulivieri: «Qui ci vuole Ferrante. Uno come Marco non può stare fuori, spero che contro l'Atalanta il nostro allenatore lo faccia giocare, perché la rinascita passa per i suoi piedi. Se lui comincerà a segnare la salvezza non ci sfuggirà, lo ha dimostrato contro la Roma, al suo ingresso in campo la squadra ha cambiato volto. Dipendesse ■■ me farei giocare sempre Ferrante e Lucarelli insieme ■ ■■ non bastasse ancora altri due attaccanti, perché adesso abbiamo bisogno solo di vincere, giocare bene non serve più a nulla». Tra i granata serpeggiano rimpianti e recriminazioni, perché brucia ancora la sconfitta subita con la Roma. Sommese: «Sì, è vero. C'è tanto rabbia e amarezza, contro i giallorossi abbiamo giocato alla pari, addirittura meglio di loro. ■■ Lucarelli realizzava quel rigore la vittoria era nostra». E chiude con un altro messaggio ad Ulivieri: «Se facciamo ciò che ci chiede il tecnico non potremo fallire. Chiaro che preferisco giocare da esterno destro, questa è la mia posizione preferita, ma per il bene della squadra giocherei anche in porta, se me lo chiedesse».

Oggi doppia seduta sempre ad Orbassano. Domani amichevole ■ Novara e lunedì allenamento al mattino. Ulivieri ha concesso solo un giorno di riposo per San Silvestro, mentre a Capodanno si torna al lavoro nel pomeriggio.

Mercato. La Fiorentina ha chiuso con Maspero che lascia la società granata per un contratto biennale. Richiestissimo Balzaretti, con il Parma in prima fila. Mazzola ha rilanciato: scambio alla pari ■■■ Marchionni o Mutu.

SPORT FLASH

■ ■■■ ■■■ 11. Un solo italiano, il milanista Paolo Maldini, figura nella squadra ideale del 2002 votata dal quotidiano francese «L'Equipe». Ecco lo schieramento (4-4-2): Kahn; Cafu, Lucio, Maldini, Roberto Carlos; Ballack, Makelele, Vieira, Zidane; Ronaldo, Henry. Anche l'anno scorso, c'era un solo italiano: Francesco Totti.

■ **MORENO, ■■ ESPLOSIVO.** Nel futuro dell'arbitro ecuadoriano Byron Moreno ci sarebbe ■■ his «esplosivo» della puntata di «Stupido Hotel», che andrà in onda il 9 gennaio ■■ Rai 2. Questa volta, in trasmissione, interverrebbero anche Trapattoni e Totti.

■ **COCAINA, SOSPESO BOSNICH.** Il portiere del Chelsea, Mark Bosnich, positivo alla cocaina, è stato sospeso da ogni attività dalla Federcalcio inglese. Carriera travagliata la sua: in due anni ha giocato solo 7 partite. Nel 1995, allora all'Aston Villa, fu multato per avere rivolto ■ saluto romano ai tifosi.

■ **IL ■■■ NON ■ ■■■■.** Il campionato di rugby procede a pieno ritmo. Dopo il turno prenatalizio, la federazione ha previsto gare di campionato anche domenica 29 e sabato 4 gennaio.

■ **VOLLEY, DUE ANTICIPI.** Due le partite dell'A1 maschile di pallavolo oggi: Bossini Monticchiari-Icom Latina (diretta Rai3 15.50) e Farife Ferrara-Sisley Treviso (diretta su Tele+ Nero alle 18).

■ **BASKET, ■■■■ ■ ■■■■.** Nell'anticipo della 15ª di andata di serie A, ■ Pall. Trieste ospita oggi l'Euro Roseto (ore 17.05, ■retta Raitre dalle 18).

■ **SCI, PUTZER ■■ PISTA.** Si disputa oggi a Semmering (Aut) il terzo slalom gigante femminile della Coppa del Mondo: tra le più attese l'azzurra Karen Putzer, vincitrice dell'ultima prova in Val d'Isère. Ancora assente Isolde Kostner.

■ **LI■■■ ■■■■■■ OK.** A Bormio, nella prima giornata di prove della libera maschile di Coppa del Mondo in programma domani, miglior tempo per l'austriaco Fritz Strobl. Al ■° posto, staccato di venti centesimi, il tedesco Max Rauffer, al 3° l'azzurro Matteo Barbanni, al settimo Erik Seletto.

■ **SNAI IN SCIOPERO.** ■ presidente di Snai Maurizio Ughi si rivolge al Governo per sbloccare la difficile vertenza riguardo i minimi garantiti che da oggi vedrà le agenzie di scommesse chiuse per protestare contro il decreto che ha annullato il condono previsto dal■ Finanziaria.

■ **IPPICA, TRIS.** Nella Corsa Tris ■ Napoli (galoppo), combinazione 4-11-16. Quota: €1.252,84.

VIA TANJEVIC, A BOLOGNA UN ARRIVO A SORPRESA

Bianchini guru del basket accetta la «sfida Virtus»

Stefano Semeraro
BOLOGNA

Come Savonarola benedetto dal Papa o Saddam assunto da Bush: Valerio Bianchini si siede sulla panchina della Virtus Bologna, che fu di Boeja Tanjevic e la ■■■ per chi mastica basket italiano, se quasi di sacrilegio. Perché per sterzare dalla rotta malsana presa dalla ex portaerei con la «V» nera - quasi naufragio in campionato, sulla corda in Eurolega - il movimentista presidente Madrigali ha ingaggiato uno che per la Bologna sponda Virtus ha vero profumo da anticristo. Unico coach italico capace di scudettarsi in tre città diverse - Cantù, Pesaro e Roma - di vincere anche in Europa nelle ultime due, Bianchini ha allenato tutto e ovunque, compresa la Nazionale, esclusa Treviso e, fino a ieri, la Bologna più blaso■■■. Con la quale, invece, all'epoca dei suoi grandi successi scambiò missili, fucilate ■ petardi dialettici, scagliati sempre ■■■ l'arguta ferocia, la immaginifica retorica che lo ha reso famoso su tutti i parquet e dentro ogni sala stampa italiana. «Ma sono cose ■ vent'anni fa - ha replicato ieri al manipolo di tifosi-elefante che non hanno smarrito memoria delle schermaglie ingaggiate dal Valerio furioso -, io sono un professionista, avevo ancora voglia di allenare, e quella della Virtus è ■■■ grande sfida». Così l'affabulatore supremo chiude, o quasi, un giro di panchine e ingaggi da vertigine, riscattando l'ultima mano che l'aveva relegato, con compiti dirigenziali, nel palco■■■■ non ■■■■■■ nobile di Roseto.

A Bologna Bianchini avrà anche il compito di riprogettare, da direttore sportivo, una squadra che dopo i trionfi dell'era Messina si ■■■ ritrovata sullo scivolo, direzione mediocrità, e che né Tanjevic né la regia manageriale di Dado Lombardi erano riusciti a rimettere in sesto. Dopo Messina e Tanjevic, Bianchini è il terzo ex coach azzurro che si avvicenda su uno scranno prestigiosissimo, ma incandescente. L'uomo è di sicura qualità, un totem importante per il movimento, ma qualcuno solleva dubbi sulla sua tenuta da allenatore. L'ultimo alloro raccolto ■■■ Bianchini è la Coppa Italia vinta ■■■ la Bologna targata Fortitudo '98, stagione in cui finì sfilurato prima dei play off; i trofei migliori risalgono a lustri addietro: a Val■■■ Magno il compito di smentirli. ■ non solo a parole.

■■rio Bianchini, 59 anni

FALLITA L'INDUSTRIA DI BICICLETTE FONDATA DAL CAMPIONISSIMO DI NOVI

Girardengo, l'ultima pedalata

Gian Paolo Ormezzano

E' fallita la Girardengo, storicissimo marchio di biciclette legato al nome del primo Campionissimo: Costante Girardengo di Novi Ligure, alessandrino come Fausto Coppi (e come Baloncieri e come Ferrari e come Rivera, per dire di una provincia di straordinaria altissima fertilità sportiva, pensiamo senza pari in Italia).

L'omino di Novi, morto nel 1978 a 85 anni, era stato grande nei tempi del grande Alfredo Binda, primo gran duello del ciclismo che amo le diarchie. Dal 1913 ■■■ vinto 6 titoli tricolori, ■ Milano-Sanremo, ■ Giri d'Italia. Negli Anni Quaranta ■■■ fondato la fabbrica, soci suoi i figli Luciano ed Ettore, nonché Giovanni Maino già industriale ciclistico. Nel 1964 ■ Girardengo impiegò i detenuti del carcere alessandrino: il rapporto finì con la trasformazione dello stabilimento penale in ■■■ percarcere, fu il declino. Girardengo cedette il marchio. Lo stabilimento trovò sistemazione nell'Alessandrino, la produzione conobbe un grande slancio, sino a 100.000 biciclette l'anno. Poi la contrazione del mercato interno ed estero, i problemi insormontabili degli Anni Novanta.

Nel ciclismo che sta conoscendo una cri■ di carattere sportivo, di visibilità nello show business televisivo, per ragioni e storiche e cronistiche (i fattacci del doping), quello di Girardengo ■ ■■ nome ■■■■ uno dei grandissimi: con Binda, Guerra, Coppi, Bartali, Magni e forse stop. Nel mondo industriale ciclistico ci sono stati nomi più sacri, anche se non di matrice atletica: Bianchi, Legnano, Atala, Frejus... La Girardengo non ebbe ■■■ in Costante, il Campionissimo, un uomo-sandwich appariscente fuori dal tempo della corse.

Lui, l'omino di Novi, era un piemontesone anzi un piemontesino discreto, riservato, cristallino: una canzone di De Gregori lo accosta in una storia al bandito■■ Sante Pollastri, suo amico ■■ gioventù, ma è una licenza poetica. Novi Ligure, famosa già nel 1922 per la sua squadra di calcio divenuta campione d'Italia approfittando di uno sciopero delle grandi società, impedite ■ usare stranieri, entrava nei monologhi rivistaioli di Carlo Dapporto come epicentro morbosetto della storia di Coppi e della sua Dama Bianca («Sensuale, va a Novi», diceva il comico sanremese, co■■ alludendo ad una peccaminosa Parigi del Piemonte). Ultimamente l'operosissima dignitosissima Novi è purtroppo diventa■■ anche la città di Erika ed Omar, i piccoli amanti grandemente diabolici.

Girardengo non ha visto il fallimento del suo marchio ciclistico e neanche questa «umiliazione■■■ del ■■ magistero ascetico, locale e internazionale. Parlando dei suoi sistemi di preparazione diceva, quando veniva alle ■■■ in veste di patriarca, un suo segreto: «Dalla Milano-Sanremo al Giro di Lombardia io ■ mia moglie vivevamo come fratello e sorella».

BardonecchiA 2003

GRATIS* UN GIORNALIERO A CHI BEVE LEGGERO.

COLOMION BARDONECCHIA

Bardonecchia

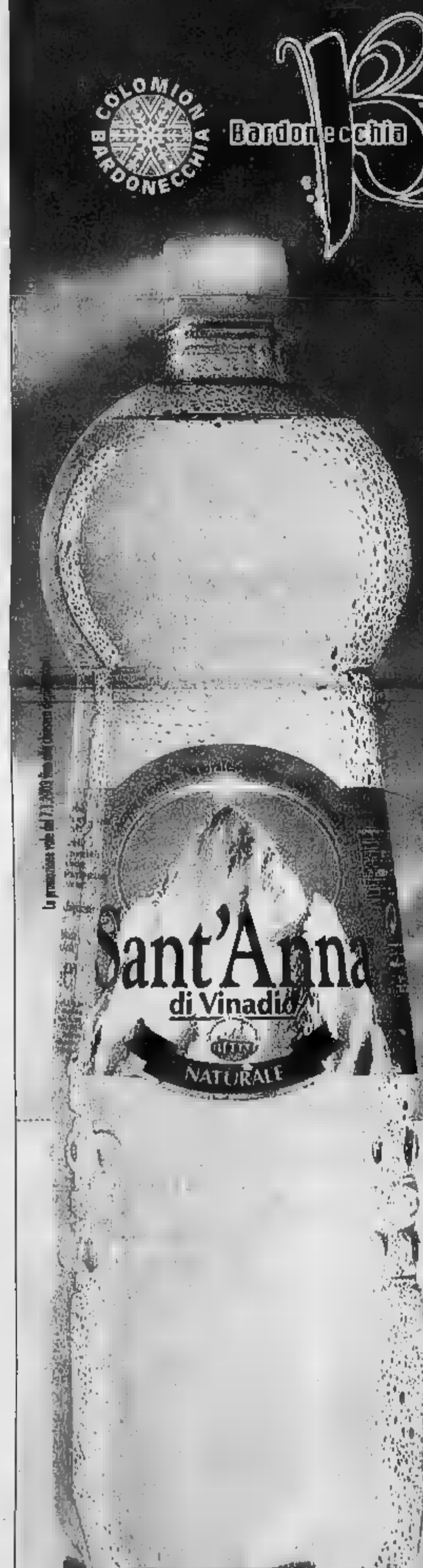

SANT'ANNA SKI CARD: LA PROMOZIONE COI FIOCCHI PARTE IL 7 GENNAIO E VALE TUTTI I GIORNI.

Sant'Anna di Vinadio è pura, leggera, di montagna.
E per gli amanti della montagna presenta
una promozione coi fiocchi:
se compri un giornaliero ne hai uno gratis
e in più hai diritto a uno sconto pari a 2 Euro
sull'acquisto di uno ski pass feriale da 22 euro,
oppure a uno sconto del 10% per le lezioni individuali
presso la Scuola Sci Bardonecchia.
Leggi il regolamento completo qui sotto.

Sant'Anna di Vinadio
NATURALE

La promozione vale dal 7.1.2003 fino alla chiusura degli impianti

INCOLLA QUI LA PROVA D'ACQUISTO	INCOLLA QUI LA PROVA D'ACQUISTO	INCOLLA QUI LA PROVA D'ACQUISTO	INCOLLA QUI LA PROVA D'ACQUISTO	INCOLLA QUI LA PROVA D'ACQUISTO	PROVA D'ACQUISTO per SANT'ANNA NATURALE
INCOLLA QUI LA PROVA D'ACQUISTO	INCOLLA QUI LA PROVA D'ACQUISTO	INCOLLA QUI LA PROVA D'ACQUISTO	INCOLLA QUI LA PROVA D'ACQUISTO	INCOLLA QUI LA PROVA D'ACQUISTO	

Utilizza questa tessera punti
e chiedila al tuo punto vendita o scaricala dal sito.

RITAGLIA LE 10 PROVE D'ACQUISTO CHE TROVI SU TUTTE LE CONFEZIONI DA 6 BOTTIGLIE DA 1,5 L (VEDI FAC-SIMILE)

Con la Sant'Anna Ski Card se compri un giornaliero ne hai uno gratis. In più avrai diritto a uno sconto pari a 2 Euro sull'acquisto di uno ski pass feriale da 22 Euro (dal lunedì al venerdì) ed uno sconto del 10% per le lezioni individuali presso la Scuola Sci Bardonecchia. Avere la Sant'Anna Ski Card è facile: basta ritagliare 10 prove di acquisto dalle confezioni da 6x1,5 litri di Acqua Sant'Anna di Vinadio (naturale, frizzante o lievemente frizzante) e applicarle sulla tessera raccogli punti. Presentando la tessera, compilata in tutte le sue parti, alla cassa centrale degli impianti Colomion S.p.A. in Piazza Europa 15 - Bardonecchia, riceverai subito la Card. La promozione vale dal 7.1.2003 fino alla chiusura degli impianti e non è cumulabile con altre offerte. La Card è utilizzabile una volta sola per la promozione 2x1 e per lo sconto sulle lezioni individuali di sci. Può essere usata più volte per lo sconto pari a 2 Euro sull'acquisto dello ski pass feriale da 22 Euro (dal lunedì al venerdì).

Nome
Cognome
Indirizzo N°
Città Prov.
Tel. Cell. (per servizio SMS)
e-mail
Soggiornerai al sole o Bardonecchia per sciare?

I dati personali, oltre che per le operazioni relative a questa promozione, potranno essere utilizzati nell'ambito delle attività pubblicitarie e/o promozionali di Fonti di Vinadio s.r.l. e Colomion S.p.A. (rilevazione del grado di soddisfazione della clientela sulla qualità dei prodotti, direttamente o tramite società terze specializzate mediante interviste personali e telefoniche, questionari e dati; promozione e vendita di prodotti/servizi, effettuate con lettere, telefonate, materiale pubblicitario e altri mezzi, direttamente o tramite società terze specializzate; indagini di mercato, direttamente o tramite società terze specializzate). Il rifiuto dell'interessato negare il consenso. Ai sensi dell'art. 13 L.675/1996, potrai conoscere ovvero accedere in ogni momento a tali dati, chiederne la modifica o la cancellazione, scrivendo a Fonti di Vinadio s.r.l. - via Nizza, 6 - 10123 TORINO.

○ Nego il consenso

FIRMA

www.santanna.it
www.bardonecchiaski.com

SPAZIO AFFARI

Gli avvisi si ordinano presso: **TORINO**, via XX Settembre 12 - via Maroncelli 32, t. 0 8 6 5 3 1 1; **MILANO**, via G. Carducci 29, t. 24424811; **ALESSANDRIA**, via Cavour 30, t. 446622; **ADETA**,piazza Chanoux 35/A, t. 231424; **ASTI**,corso Dante 80, t. 361011; **BARI**, via Piemontegiani 6, t. 5046526; **BIELLA**, piazza Cisterna 8A, t. 0481212; **BOLOGNA**, via Amendola 13, t. 256562 r.a.; **CAGLIARI**, via Ravenna 24, t. 306250; **CASALE MONFERRATO**, via Conte d'Appello 4, t. 452154; **CATANIA**, corso Sicilia 37/43, t. 7306311; **CATANZARO**, via Monte Sarlo 39, t. 72527; **CUNEO**, corso Giolitti 21bis, t. 600122; **FIRENZE**, via Don Minzoni 46, t. 581182-573868; **GENOVA**, via G. D'Annunzio 2/109, t. 530701; **GOZZANO**, via Cervino 13, t. 913838; **IMPERIA**, via Alfieri 10, t. 270371-273372; **LECCE**, via Trinchese 67, t. 314189; **MESSINA**, via U. Bordino 15/c, t. 2930858; **NAPOLI**, via A. Depretis 31, t. 4201411; **NOVARA**, via Cavour 13, t. [illegible]41; **PADOVA**, via Martiri d, t. [illegible]4717, **PALERMO**, via Lincoln 19, t. 6235100; **REGGIO CALABRIA**, via Ten. Panella 15, t. 24478-24479; **RIDMA**, via Quattro Fontane 13, t. 4820011; **SANREMO**, via Roma 179, t. 501555-501556; [illegible] p.zza Marconi [illegible] t. 811153; **VERCELLI**, via Verdi 40, t. 250754; oltre che presso tutti i corrispondenti della Publikompass S.p.A. Coloro che intendono inoltrare la loro richiesta per corrispondenza possono scrivere a: Publikompass S.p.A., corso Manzoni d'Azeglio 42 - 10125 Torino. Il prezzo delle inserzioni deve essere corrisposto anticipatamente per contanti o vaglia. Esso risulta dal prodotto del numero di parole (minimo 15) per la tariffa della Rubrica, con l'aggiunta delle [illegible] pari al 20% globale

PREZZI A PAROLA DELLE RUBRICHE
(IVA ESCLUSA)

1 **Affari e Capitali,**
2 **Attività Commerciali,**
5 **Immobiliare Vendita,**
6 **Immobiliare** [illegible]
Euro 2,58(L. 4.934)

3 **Lavoro Offerta**
7 **Affitti Offerte**
8 **Affitti Domande**
[illegible]
Viaggi e Vacanze
11 **Matrimoniali**
12 **Investigazioni**
10 **Varie**
Euro 3,34(L. 4.830)

4 **Lavoro Domande**
- operai, artieri, fattorini, personale pubblici esercizi, impiegati, personale domestico, baby sitter, lavori vari e part-time, assistenza sanitaria, formazione e [illegible]
Euro 0,82 (L. 1.587)
- tecnici
Euro 1,49 (L. 2.788)
- altre domande
Euro 2,34 (L. 4.530)

Avvisi urgenti, data fissa, o ripetuti: [illegible]. Ripetuti urgenti, data [illegible] il quadruplo. Urgentissimi: il triplo.

E' ammessa l'inclusione nel testo di lettere alfabetiche [illegible] richiamo in carattere maiuscolo (oltre quella iniziale) e per ognuna di esse sarà corrisposto un supplemento di Euro 2,80 (L. 5873). Gli annunci sono pubblicati su «La Stampa». Coloro che desiderano rimanere ignoti ai lettori possono utilizzare il servizio casella aggiungendo al testo dell'avviso la frase: «Scrivere: Publikompass n... 10100 Torino». L'importo del noleggio casella è di Euro 0,28 (L. 603) per decade oltre un rimborso di Euro 3,10 (L. 6002) per spese di recapito corrispondenza.

Per una convenzione stipulata con l'ASCOM TORINO, è possibile ordinare gli annunci presso tutte le sedi dell'Ascom nel territorio di Torino e provincia.

Per uno speciale accordo intervenuto con l'ISTITUTO BANCARIO SAN PAOLO DI TORINO e con la Banca C.R.T. gli avvisi possono essere ordinati presso tutte le Sedi e Dipendenze di tutte queste Banche esistenti in Italia.

In tema di offerte di impiego e lavoro, l'Editore ricorda che la legge 9.12.1977 n° 903 vieta discriminazioni sul sesso e l'inserzionista è impegnato a rispettare tale legge.

2
NEGOZI E ATTIVITÀ VENDITA / CESSIONE

BARDONECCHIA Olimpiadi 2006, vendo attività ben avviata. Affiancamento e risultato garantito. Tel. 338.464 0430.

PALAZZINA mq 5000, albergo, discoteca, parzialmente da ristrutturare, vendiamo € 5.325.000,00 mq. Altarel Tel. [illegible] 0430.

3
OPERAI ARTISTI FATTORINI

AZIENDA stampaggio lamiera Rivoli cerca stampista pratico stampi progressivi con predisposizioni organizzativa. Ambosessi/ati, 011.418.2429.

4
IMPIEGATI

EXPORT manager per Nord America offresi a ditta solida, dinamica. Scrivere e-mail: hbpts@hotmail.com

5
TORINO PROVINCIA

ALTA Val Susa 10 minuti impianti [illegible] 3 alloggi in ristrutturazione caratteristica baita di montagna. Tel. 335.609.1173.

VALLE D'AOSTA

CHAMPOLUC vicinanze: Col [illegible], stupendo soleggiadissimo villaggio vicino impianti risalita, vista Monte Bianco, tranquillissimi, servizi. Appartamenti pronti da € 87.000,00. Chatel Tel. 0166.519.678 - 337.[illegible]548.

LIGURIA

AFFARE Albenga zona stazione a soli € 105.000,00 proponiamo in vendita minialloggio nuova costruzione. Geocasa 1780.012.532.

ALASSIO privato in [illegible] nuova, centralissimo, tranquillo, soleggiato, ultimo piano, ascensore, termoautonomo. Tel. 347.160.3892.

ALBENGA contino [illegible] il tuo appartamento in un contesto unico ad impareggiabile rapporto incantevole scenario dell'isola Gallinara. Centro tranquillissimo, pedonale, balneare. Geocasa 1780.012.532.

BORDIGHERA vista mare mozzafiato in complesso residenziale esclusivo al proprietario con minimo accordo e pagamenti personalizzati appartamenti e ville da € 105.900,00. Geocasa 1780.012.532.

BORGHETTO SANTO SPIRITO confine Loano (Sv) impresa vende direttamente in nuovo [illegible] e 7 villini con giardino e balconi profondi. Pagamenti agevolati. Tel. 019.679.840 - www.impresaalcappellotto.com

BORGHETTO S. SPIRITO 200 mt mare ingresso, cucina abitabile camera bagno balconata attiguo posto auto e giardino condominiale € 105 [illegible] 0182.973.027.

CERIALE solo se interessati a ropiare in tempi brevi invendiamo ampio minialloggio arredato a soli € 72.000,00. [illegible] 1780.012.532.

FINALE [illegible] in prestigioso palazzo nobiliare nell'antico borgo finalese vendiamo finemente ristrutturato ingresso soggiorno 2 camere servizi con ascensore a € 260.000,00. Geocasa 1780.012.532.

IMPERIA nuova villa mq 600 [illegible] km 1 mare: quadricost. bivervizi. Spettacolare vista mare. € 229.000,00. Tel. 328.324.7575.

LOANO (Sv) a 700 mt dal mare, impresa vende direttamente in nuovo complesso residenziale di prestigio bi /. trilocali con giardini o balconi profondi. Tel. 019.675.840 - www.impresaalcappellotto.com

PIETRA LIGURE nel primo entroterra trilocali [illegible] con cortile di proprietà. € 93.000,00. Tel. 019.610.483.

SANREMO Poltrona, bilocale nuovo, arredato, due box, lusso, vista mare, € 230.000,00. Esclusiva Grimaldi 0184.501.370.

SPOTORNO in edificio centralissimo a pochi passi dal mare vendiamo appartamento ampia metratura finemente ristrutturato a € 247.800,00. Geocasa 1780.012.532.

VENTIMIGLIA 50 mt mare nuovi bi /trilocali vista mare. Buona finitura. Iper-Immobiliare 0184.573.333.

COSTA AZZURRA

[illegible] Juan [illegible] 2ma, affare, vicino mare, residenza nel verde, villetta a schiera, vista mare, piscina, posto auto compreso € 61.600,00.

AREA CASA 0182.555.627 Mentone, vicino mare [illegible] appartamenti pronti [illegible] terrazze vivibili, garage compresi! Affrettatevi!

AREA CASA 0182.555.627 Nizza, alassio, ideale investimento / vacanza, in villa nuovi trilocali, loggia, vista panoramica, € 115.000,00 resa [illegible].

[illegible] Nizza, nuova costruzione, appartamenti € 15.000,00 più piccola rata coperta da affitto garantito.

AREA CASA 0182.555.627. Nizza, nuovi appartamenti € 93.000,00 resa netta 7% ultime opportunità a questi prezzi!!

AREA CASA 0182.555.627 Nizza, occasione irripetibile! Nuovi appartamenti, ampie terrazze, vista mare incantevole, piscina € 114,[illegible]

[illegible] fronte mare, due [illegible] soggiorno, cucinotto, bagno, impresa vende direttamente € 228.000,00. Tel. 0033.582.023.768.

6
TORINO PROVINCIA

BARDONECCHIA ed Alta Valle Susa, Sestriere ed Alta Val Chisone: messaggio importante ad agenti! Ricerchiamo alloggi, monolocali e bilocali per nostro selezionatissima e sempre più numerosa clientela. Valutazioni gratuite. Gabetti Op. Imm. Bardonecchia 0122.901.985 - Gabetti Op. Imm. Sestriere 0122.750.554.

7
TORINO CITTA'

BORGATA VITTORIA alloggio mq. 60, settimo piano, ascensore, attico a [illegible] vetrate. Scrivere C.I. AD3744881 KR Alfieri 10100 Torino.

9

A. ACQUISTA autovetture max valutazione contanti con vettura. Via Sant'Ottavio, 32 Torino (zona Mole). Tel. 011.817 7242.

ASSILMO agenzia [illegible], fuoristrada, furgoni, massima valutazione, pagamento immediato contanti, permuta. Corso Monciliari 310, Torino. [illegible] 011.881.1370 - 335.619.2718.

ACQUISTA autovetture, usate massima valutazione pagamento contanti, Corso Montegrappa 24 B, Tel. 011.778.1508 Torino.

[illegible] acquistiamo auto, fuoristrada max valutazione pagamento contanti u vettura immediata. Corso Dante 46/a 011.598.4713.

AUTOTORTONA acquista vetture e fuoristrada ogni tipo max serietà. Corso Tortona 9. Tel. 011.817.1643 - 011 559 564

10
ALBERGHI PENSIONI RESIDENCES

SPOTORNO Hotel Bristol *** 019.741.231, parcheggio, festività, tariffe speciali. Cenone con musica dal vivo.

11

A.A. CENTRO AGENZIE MATRIMONIALI ABBOCIATE E AUTORIZZATE dal 1980 la certezza del giusto incontro nell'assoluta serietà. Amicizie - matrimoni. Via Giulio 3 angolo corso Vinzaglio - Torino 011.561.1055.

A. AMANDO 57enne, vedovo, amministratore delegato, proprietario case mare, conoscerebbe mar. distinta, anche con figli, scopo matrimonio. Elena Monti 011.506.9817.

A. CARLOTTA 30enne, promotrice finanziaria, carina, simpatica, ama cinema e teatro, incontrerebbe uomo maturo, scopo matrimonio Elena Monti 011.506.9817.

A. GUGLIELA 34enne, pancalda, nubile, fisico atletico, amante passeggiate all'aria aperta, cerca max 50enne, serio, scopo matrimonio. Elena Monti 011.506.9817.

A. GIORGIO 48enne, avvocato brizzolato, distinto, cerca max 50enne, dolce, femminile, per trascorrere splendidi momenti, scopo matrimonio - Elena Monti [illegible]

CHIARA snellata, carina, [illegible] allegra, semplice, conoscerebbe compagno gentile, premuroso, scopo matrimonio. Eurostudio 011.840.7520.

3REGINE nubili [illegible] occhi azzurri fisico mediterraneo cerca compagno romantico sensibile, scopo matrimonio. Scrivere: Publikompass 9013 - 10100 Torino

3GIOVANE bionda occhi nocciola allegra brillante amante montagna cerca compagno indipendente, scopo matrimonio. Scrivere: Publikompass [illegible]2 - [illegible] Torino.

[illegible]

A.A. GIOIELLERIA M.C. 011.334.832 acquisto oro, argenteria, monete, gioielli in [illegible]. Corso Peschiera, 183 Torino.

A. ALBA [illegible] 011.323.002 compra ora argento preziosi francobolli [illegible] antiche. Max valutazione. Via Trieste 8/l.

A. OREFICERIA [illegible] 01[illegible] acquista: oro, argento [illegible] monete, preziosi, orologi. Via Madama Cristina 42.

ORO, monete, medaglie, preziosi, contanti alti prezzi. Via Cernaia, 8/C - Torino. Tel. 011.561.3088. Aperto Domenica.

[illegible] macchina da stampa off-set, Koenig & Bauer mod. Rapida 72 K bicolore bassa, ore, fine anno 2000. Tel. 045.854.4022 - 347.763.3451.

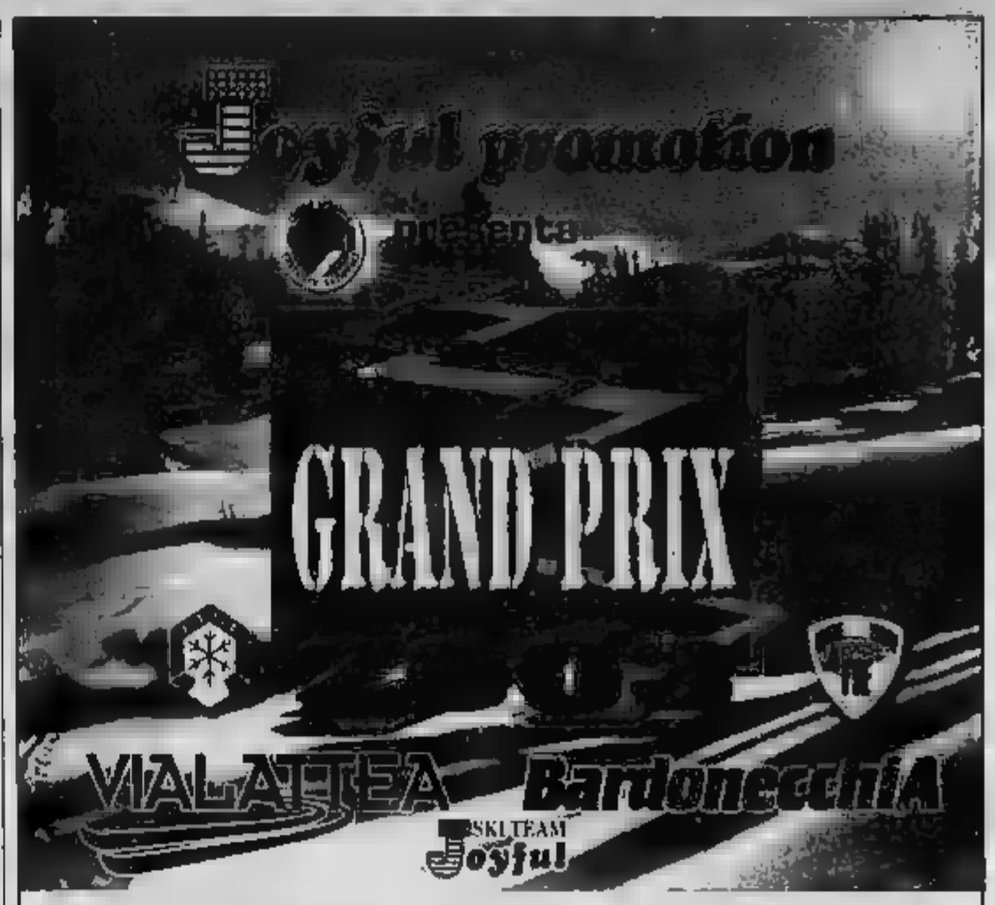

19 gennaio Bardonecchia
2 febbraio Sestriere PISTE
9 febbraio Sansicario PISTE
9 marzo [illegible] d'Oulx

AD ESTRAZIONE VERRANNO ASSEGNATI IMPORTANTI PREMI TRA CUI:
1 PC PORTATILE - 1 SOGGIORNO HOTEL SOLARA (OTRANTO) - 1 SCOOTER PIAGGIO

RENAULT Allianz Subalpina SANPAOLO IMI ASPORTOS DOLOMITE RODE LA STAMPA MARKER PLASTIMYR SECAP SAN CARLO ART UFFICIO SIET ALS dellacorte sport Eistör GIEMME

Info: Tel. 011 [illegible] - Fax. [illegible] - www.joyfulpromo.it - Email: info@joyfulpromo.it

NOVITÀ
SOLO 1,50€

per l'uomo che vuole fare centro

4 chili in meno con la dieta della mela

Gambe: come averle più robuste e scattanti

Quando lei ti tradisce

I segreti della guerra tecnologica

Scopri com'è lei da come lo fa

AUCHAN
LA FORZA DELLA CONVENIENZA

SOLO DOMENICA 29 DICEMBRE
BOTTI DI FINE ANNO
SCONTI FINO AL 50%

~~€ 3,63~~ SCONTO 20%
€ 2,90
L. 18.956
Saponetta scozzese affumicata Kritsen
100 g - al kg € 29,00

~~€ 13,99~~ SCONTO 30%
€ 9,79
L. 18.956
Parmigiano Reggiano al banco gastronomia - al kg

~~€ 4,80~~ SCONTO 15%
€ 4,00
L. 7.745
Coca Cola Four Pack
4 x 1,5 lt - al lt € 0,67

~~€ 1.120,00~~ SCONTO 15%
€ 950,00
L. 1.839.457
Personal Computer Olidata
Processore Intel Pentium 4 a 2,4 Ghz
Ram da 256 Mb DDR
hard disk da 40 Gb
masterizzatore 48x12x48x
scheda video Geforce 2x 400 64 Mb
scheda audio 5+1
casse/tastiera/mouse - Nero Burning 5.0
Windows XP Home edition
+ Monitor Olidata 17"
risoluzione 1280x1024 dpi-0,27 dot pitch

~~€ 10,00~~ SCONTO 30%
€ 6,99
L. 13.535
Baileys Irish Cream
70 cl - al lt € 9,99

~~€ 25,00~~ SCONTO 25%
€ 18,49
L. 35.802
Champagne Veuve Clicquot
75 cl - al lt € 25,00

PER TUTTA LA GIORNATA
INCREDIBILI OFFERTE FLASH A RAFFICA, DA NON PERDERE CON SCONTI FINO AL 50%!

SCONTO 20% SULLE CATENE DA NEVE

SOLO DOMENICA 29 DICEMBRE

Prezzi e prodotti validi solo il 29/12/02. Fino ad esaurimento scorte e salvo errori e/o omissioni di stampa. Le foto sono solo rappresentative.

Auchan Gruppo Rinascente
L'ipermercato da vivere.

TORINO
VENARIA REALE (TO)
RIVOLI (TO)

ORARI DI APERTURA:
AUCHAN TORINO DALLE 9:00 ALLE 20:00
AUCHAN VENARIA REALE DALLE 8:30 ALLE 21:00
AUCHAN RIVOLI DALLE 9:00 ALLE 20:00

TORINO

VIA MARENCO 32, TELEFONO 011 6568111 FAX 6639003. E-MAIL cronaca@lastampa.it MIA CITTÀ» 011 6568531/252/205

CRONACA

Blitz a Porta Palazzo

Sono 50 le ragazze nigeriane, tutte tra i 18 e i 20 anni, costrette alla prostituzione e [illegible] ieri mattina dalla polizia negli appartamenti di Porta Palazzo durante il maxiblitz contro la microcriminalità. Sette delle loro «mamane» sono finite in manette. Nell'ultimo mese gli arresti sono così saliti a 22.

Fondi ad anziani e disabili

La giunta (nella foto l'assessore Lepri) ha approvato una delibera che consente ad anziani e disabili non autosufficienti di usufruire, da gennaio, dell'assegno di cura anche per retribuire i collaboratori familiari immigrati già assunti (almeno dal 10 giugno 2002) che hanno presentato domanda di regolarizzazione.

Solidarietà all'Allemandi

Enzo Ghigo (foto) ha inviato un telegramma di solidarietà all'amministratore delegato della casa editrice Allemandi, il cui magazzino, [illegible] libri d'arte e manoscritti, è stato distrutto da un incendio. «Abbiamo perso un importante patrimonio storico e culturale della nostra Regione».

L'ANNUNCIO IN GIUNTA: PER INCASSARLI IL COMUNE DOVRA' ACCELERARE L'AVVIO DEI LAVORI

Pioggia di milioni da Bruxelles

Soldi Ue per riconvertire le vecchie fabbriche

Giuseppe Sanglorgio

Pacco dono natalizio dall'Unione europea. Un cadeau ricco che vale [illegible] 45 milioni di euro (circa 90 miliardi di vecchie lire), arrivati ovviamente non per caso, ma su progetti specifici, preparati dal Comune, dall'Università, da enti vari, coordinati dell'assessore Tommaso Dealessandri, con delega al Lavoro e allo Sviluppo, in [illegible] Torino che [illegible] la strada della modernizzazione a tappe forzate, alla ricerca di riconvertire le proprie attività potenziando l'innovazione, inseguendo un terziario superiore che potrebbe dare fiato non solo alla città.

L'annuncio ieri nell'ultima giunta del 2002, convocata dal sindaco Sergio Chiamparino fra Natale e Capodanno. Spiega Dealessandri: «I fondi della Comunità saranno utilizzati per numerosi interventi. Fra i più consistenti c'è il restauro della palazzina della [illegible] Savigliano, nella zona di [illegible] Mortara, dopo la stazione Dora. In quest'area il progetto prevede il recupero [illegible] Officine (33 mila metri quadrati di superficie) per adibirle ad attività multimediali che andranno dall'informatica allo sviluppo di soft-ware, alla [illegible]. L'investimento complessivo è stimato in 50 milioni di euro, 10,4 dei quali adesso arriveranno dall'Unione europea, mentre il resto sarà finanziato dalla società Snos.

Altri 7,7 milioni di [illegible] (su una [illegible] che dovrebbe assorbirne almeno 15) sono [illegible] stanziati per l'area ex Vitali, sempre sulla Spina 3, nel quadrilatero fra le vie Borgaro, Verolengo, Orvieto e [illegible]o Mortara, dove verrà realizzato un «multipiano funzionale per insediamenti produttivi a basso impatto sull'ambiente».

Sette milioni, in [illegible] tranche di 3,3 e di 3,7 [illegible] di [illegible] spesi all'interno del Multimedia-park di corso Lombardia (qui il progetto è partito fra il 1996 e il 1997, quindi ha ormai compiuto più di cinque anni) per nuove strutture (camerini, [illegible] di regia) e per attrezzature tecnologiche. Quindi 6,6 milioni di euro per due incubatori (il primo in via Nizza, il secondo in strada del [illegible] per l'Università. Infine 5 milioni per il completamento dell'Envi-park.

Oltre a questi finanziamenti che l'Unione farà avere alla Regione Piemonte che li distribuirà agli enti interessati, ce ne saranno altri che serviranno a portare avanti progetti sociali per l'infanzia, il recupero dei tossicodipendenti, per i g[illegible] (in questo caso di San Salvario), che sfiorano i 7 milioni di euro. Infine 5 milioni e [illegible] saranno destinati ad attrezzare nuove aree per il centro intermodale del Sito.

«Per entrare in possesso di questi fondi - ha spiegato l'assessore Dealessandri ai colleghi di giunta - sarà necessario accelerare, in modo che entro i mesi i lavori, [illegible] non completati, siano qu[illegible] meno in dirittura d'arrivo». Tempi stretti che hanno convinto, per esempio alla [illegible] Savigliano, ad arrivare all'accordo [illegible] i sindacati alla vigilia di Natale.

TESORI NASCOSTI

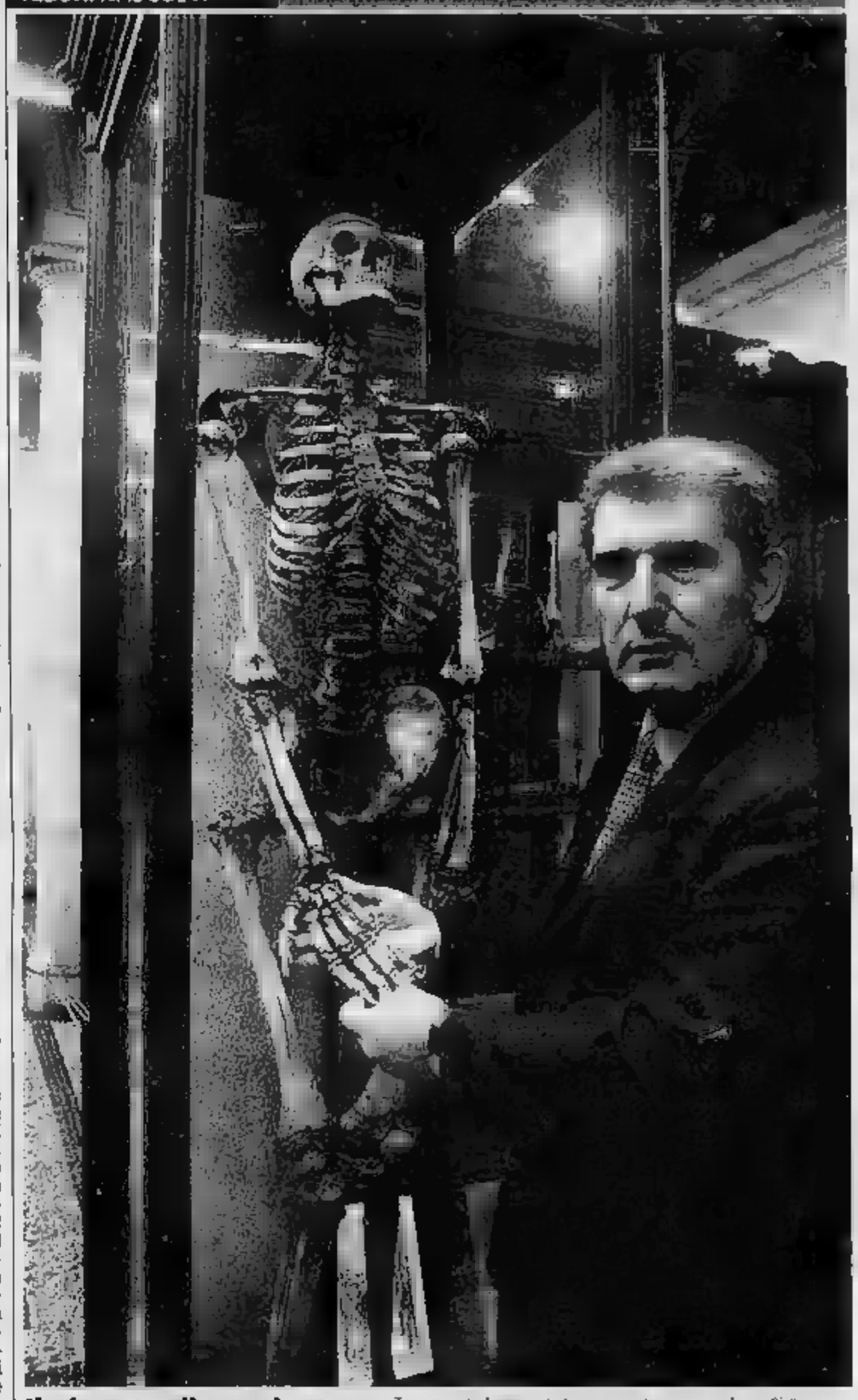

Il gigante dimenticato

Torino custodisce i resti di un «gigante acromegalico». Si chiamava Giacomo Borghello, alto 2 metri e 18 centimetri. Visse [illegible] attrazione da circa fino al 1830. Il suo eccezionale scheletro sarà esposto nel Museo dell'Uomo, curato dal professor Giacobini (foto) che riunirà i reperti dei musei Lombroso, di Anatomia e di Antropologia. Maurizio Lupo A PAGINA [illegible]

LA STORIA

[illegible] AI MERCATI GENERALI

Interviene la polizia preso il ricattatore

Lodovico Poletto A PAGINA 35

VACANZE

SCI, [illegible] I CHARTER ANCHE [illegible]

Capodanno sulle piste alberghi già esauriti

Camanni e Macagno A PAGINA 38

I SINDACATI INCONTRANO IL CDR DELLA STAMPA

In centro il presidio dei lavoratori Fiat

E' ripreso in piazza Castello il presidio organizzato dai cassintegrati Fiat attorno al gazebo bianco con le bandiere di Fim, Fiom e Uilm [illegible] vicino al gigantesco albero di Natale, di fronte al palazzo della Regione. Una delegazione dei cassintegrati è venuta a «La Stampa» per chiedere che «non cali il silenzio sul caso Fiat, ci auguriamo [illegible] il giornale di Torino continui a mantenere sempre alto il livello di attenzione su questo problema. Certo, sarebbe necessario che i mass media, tutti, svolgessero inchieste e [illegible] si limitassero, come sta succedendo, a focalizzarsi non interviste e articoli di colore su casi personali, in particolare su quelli più pietosi e difficili di coloro che hanno perduto il posto di lavoro. Fondamentale, comunque, che gli [illegible] di informazione non smettano di parlare della vicenda Fiat, perché la gente comune non sembra [illegible] molto sensibilizzata, l'attenzione viene soprattutto dagli addetti ai lavori: politici, sindacalisti, operai».

Il presidio in piazza Castello con la distribuzione di volantini ai passanti è stato organizzato lunedì scorso quando sulle facciate dei palazzi erano state proiettati i filmati di alcuni cineasti torinesi sulla crisi Fiat. Le proiezioni «murali» erano state replicate nelle piazze San Carlo, a Porta Nuova e al Lingotto, s'erano concluse alla porta 2 di Mirafiori. E dalla porta 5, il dicembre, partirà la tradizionale marcia della [illegible] che da anni, ogni San Silvestro, è promossa dal Sermig: si snoderà attraverso la città per terminare a Borgodoro, all'Arsenale della pace. Il gennaio i bambini dei cassintegrati delle aziende metalmeccaniche torinesi assisteranno gratis all'anteprima nazionale del cartoon [illegible] foresta magica».

Grande marvin www.marvin.it
IL GRANDE NETWORK FOTO - VIDEO E TELEFONIA
FRANCHISING
Oggi puoi aprire un punto vendita Marvin di fotografia [illegible] in soli 30 giorni.
L'investimento è contenuto.
Hai [illegible] del mestiere, perché Marvin ti insegna quanto serve.
Per informazioni: [illegible] - Fax [illegible] m@rvin.to

Edgardo Sogno avrà la sua lapide

La targa in ricordo del comandante partigiano ed ex ambasciatore, Edgardo Sogno? È sempre dove è stata posta all'inizio 2002, in via Donati, [illegible] facciata dalla [illegible] in cui [illegible] è morì. L'ha detto, facendo il bilancio di un anno, il presidente del Consiglio comunale, Mauro Marino, [illegible] rando tuttavia, [illegible] del [illegible] fatto 12 [illegible] fa altri esponenti municipali, [illegible] entro gennaio sarà tutto risolto.

Quella lapide, fra l'inverno e la primavera scorsi, aveva diviso la città, se ne era discusso (e con toni vivaci) in Sala [illegible]. C'era chi aveva chiesto che fosse rimossa. E adesso, al consuntivo, il nodo ritorna. «Stiamo rivedendo il regolamento toponomastico - spiega Marino - al più tardi fra un mese [illegible] nuove norme, certe, il nodo della lapide dedicate a Sogno troverà la giusta soluzione».

Certo le prospettive [illegible] città, nel frattempo, sono cambiate. Altri problemi urgono: dalla crisi dell'auto, [illegible] trasformazione del Torino olimpica. Temi discussi in Sala Rossa, sotto forma di suggerimenti, iniziative a sostegno [illegible] cassintegrati per il primo, oppure di delibere, di varianti urbanistiche, di concessioni per il secondo.

In futuro, inoltre, ci [illegible] gior partecipazione, dal [illegible] ad oggi circa 90 mila cittadini hanno presentato petizioni. [illegible] - afferma Marino - accadrà [illegible] di più, visto che da quest'anno è stato reso possibile il "diritto di tribuna"». Grande pure l'impegno per i quartieri. «Entro giugno definiremo le nuove regole per rafforzarne i poteri».

Dal primo gennaio a ieri (di fatto al 31 dicembre, visto che non ci saranno nuove riunioni sino al 2003) in Consiglio sono arrivate 214 deliberazioni, [illegible] sono [illegible] approvate 137; maggioranza e opposizione hanno presentato 121 mozioni, dicendo «sì» a 60 e respingendone 40, le altre sono ancora da discutere. Nelle tabelline preparate degli uffici municipali si sono anche le [illegible] delle riunioni di commissione, delle conferenze dei capigruppo, di interrogazioni e interpellanze. Marino parla dei rapporti fra Consiglio e giunta. In passato la gestione era della [illegible] Rossa, oggi tocca alla giunta decidere. «Molti [illegible]sori - spiega il presidente - hanno però capito che il modo migliore per portare avanti il lavoro, [illegible] della città, il quello [illegible] coinvolgere il Consiglio».

Altro discorso, il dibattito sulle prospettive. «Siamo in una fase simile a, per un certo verso opposta, a quella che ci vide, a fine XIX Secolo, orfani della capitale, trasferita a Firenze, prima, poi a Roma. Allora la città [illegible] industrializzò, adesso dalla produzione, si deve ritornare al terziario: stiamo affrontando il tema anche in termini culturali».

Infine lo scandalo degli appalti: la commissione d'indagine nell'ultima seduta è andata pressoché deserta: [illegible] stato un caso - spiega Marino -. I lavori, stando al regolamento si dovrebbero concludere a maggio». Infine le presenze in Sala Rossa: almeno 20 consiglieri hanno partecipato a tutte le 51 sedute del 2002, [illegible] più marcate [illegible] parte degli eletti [illegible] Parlamento. lg. san.

PANORAMA
domenica 29 dicembre
APERTO
con orario continuato
9.00 - 20.00
Panorama [illegible] Grugliasco (Torino) [illegible] Autostrada Torino-Savona
www.e-panorama.it

METEO

SOLE
VARIABILE
NUVOLOSO
NEBBIA
PIOGGIA DEBOLE
MODERATA
INTENSA
NEVE
TEMPORALI
CALMO
POCO MOSSO
MOSSO
AGITATO

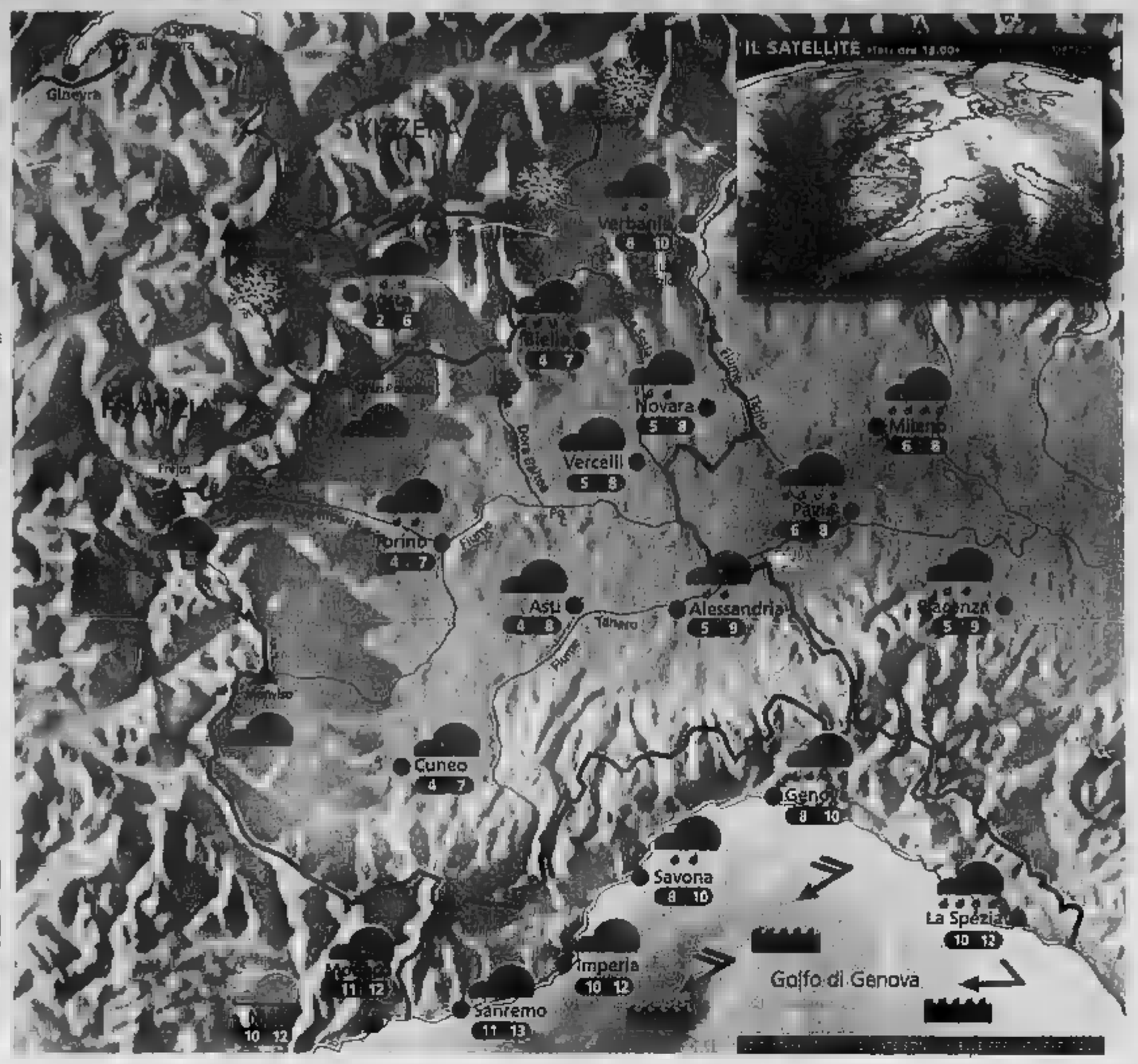

Situazione

Un fronte freddo interesserà nelle prime ore della giornata le nostre regioni provocando precipitazioni estese e nevicate moderate in montagna oltre i 1300 m. In giornata è previsto un graduale miglioramento. Domenica e lunedì tempo discreto. Il giorno di San Silvestro peggioramento. Bello il Capodanno.

Previsioni

Al mattino coperto pioggia diffuse, qualche temporale sul Levante ligure e nevicate sulle Alpi attorno ai 1200 m. Qualche fiocco potrebbe raggiungere anche i 900-1000 m sul Basso Piemonte. Già da metà mattinata un graduale miglioramento è atteso sul Ponente ligure; le schiarite si estenderanno alle Alpi piemontesi e valdostane, mentre sull'Est del Piemonte potrà attardarsi qualche rovescio. Nel corso del pomeriggio generale estensione del miglioramento. Temperatura in lieve calo. Venti moderati. Domani bel tempo, banchi di nebbia in pianura.

ZOOM

Guidare neve ghiaccio

Il pericolo uno in montagna d'inverno è il ghiaccio. Quando salite quota dopo una nevicata, non aspettate l'ultimo momento per potreste intralciare il traffico o provocare incidenti. Usate sempre con estrema delicatezza freno e acceleratore. Piccoli colpi di freno aiutano a non far bloccare le ruote. Evitate di cambiare marcia in salita; fatevi influenzare veicoli che vi seguono: mantenete vostra andatura a in discesa innestate basse. Su strada ghiacciata i pneumatici chiodati preferibili alle catene. Se vi sorprende una bufera di e non siete in grado di proseguire, rimanete in macchina e mantenetevi caldi. Risparmiate il carburante, evitando di far funzionare eccessivamente l'impianto di riscaldamento.
Ad intervalli regolari aprite il finestrino per cambiare l'aria dalla parte opposta a quella in cui si accumula la neve. Fate in modo che il tubo di scappamento sia sempre libero. Rimanete assolutamente svegli. Se gli spazzaneve non si vedono, date l'allarme con il telefonino. Non perdete i punti di riferimento, giacché la portata vento si accumula molto rapidamente.

A CURA DI: www

ANCONA	12 15	REGGIO CALABRIA	13 18
BARI	11 18	ROMA	12 16
BOLOGNA	10 12	VENEZIA	12 14
	12 16	BARCELLONA	8 16
CATANIA	12 18	BRUXELLES	4 8
CATANZARO	8 14	FRANCOFORTE	5 8
FIRENZE	10 12	GINEVRA	3 7
OLBIA	11 15	LONDRA	8 10
PALERMO	13 16	MONACO DI BAVIERA	2 6
PERUGIA	10 13	PARIGI	3 6
POTENZA	6 11		3 7

OGGI

IL SOLE: sorge alle ore 8 e 7 minuti; culmine alle ore 12 e 31 minuti, tramonta alle ore e 54 minuti

LA LUNA: si leva alle ore 1 e 38 minuti; cala alle ore e 15 minuti

IDROCENTRO
www.idrocentro.com

offerte valide da sabato 28 a martedi 31 dicembre

PANORAMA

all'interno dell'ipermercato PANORAMA troverete un vasto assortimento di FUOCHI PIROTECNICI e COTILLONS

domenica 29 dicembre APERTO orario continuato 09.00 - 20.00
lunedì 30 dicembre APERTO orario continuato 09.00 - 21.00
martedì 31 dicembre APERTO orario continuato 09.00 - 15.00

Panorama Torino strada per Settimo 371 tel. 011 2230811 (Uscita tangenziale Abbadia di Stura) www.e-panorama.it

Longo, il forte mezzofondista

L'integratore al nandrolone è autorizzato dal ministero

Per un integratore che contiene del «clandestino» nandrolone il mezzofondista Andrea Longo è stato squalificato per due anni e subirà un processo per doping a Torino; ma ieri il procuratore aggiunto Guariniello ha scoperto che il «Branched chain amino acids» (il prodotto incriminato) è inserito dal ministero della Salute nell'elenco - pubblicato sulla Gazzetta Ufficiale del 19 dicembre - degli alimenti autorizzati perché «adatti» a chi sostenga «un intenso sforzo muscolare», «soprattutto» se si tratta di «sportivi». Niente male come svista, dal che il magistrato ha posto sotto sequestro un fa l'integratore della Interpharm Erbes di Padova. Guariniello ha scritto al ministero per avere chiarimenti.

Il titolare dell'azienda, Massimo Francese, ha già subito una condanna a Torino in primo grado per la commercializzazione di creatina. L'imprenditore ha poi patteggiato in appello 7 poco Guariniello ha trasmesso alla collega Cameran di Padova gli atti del nuovo procedimento giudiziario aperto nei confronti di Francese. Il reato contestatogli questa volta è più pesante - la violazione della recente legge sul doping - e ha consentito al magistrato di predisporre intercettazioni telefoniche. Da conversazioni è che Francese piena consapevolezza che l'integratore prodotto negli Stati Uniti conteneva nandrolone, quanto nell'etichetta non venisse denunciata la presenza dell'ormone.

Si è per caso proceduto ad eliminarne ogni traccia? Le analisi volute dal dottor Giuseppe Fischetto, medico della Fidal, non lasciato dubbi. Del resto, altri atleti, dopo Longo che ne era st Il testimonial, stati trovati positivi al nandrolone per aver fatto del solito integratore. L'allarme oggi va al di là del singolo e delle improvvide sviste funzionari del ministero della Salute.

«Il fenomeno degli integratori contenenti sostanze dopanti non dichiarate - denuncia Guariniello - ha assunto dimensioni veramente preoccupanti. Le indagini condotte sia in Germania che da noi rivelano che vi sono anabolizzanti nel 15-20 per cento di questi prodotti. Penso agli effetti sulla salute dei giovanissimi che fanno uso di integratori».

L'ESTORSORE E' STATO SCOPERTO DALLA POLIZIA AL TERMINE DI UNA LUNGA INDAGINE

Il racket ai Mercati generali

Cinquemila euro per ottenere protezione

Lodovico Poletto

Cresce la preoccupazione degli inquirenti rispetto a un fenomeno che sembrava sparito

Torna l'attenzione sulla «spaccata» alla gioielleria Rocca di metà novembre

Mercati generali di Torino, primissimi giorni mese di dicembre. Un uomo entra nello stand della ditta «Laiolo»: «Avrei bisogno di parlare con lei...» dice al proprietario. C'è affollamento, clienti in attesa per essere serviti. Il proprietario riceva una manciata di minuti: «Dica pure, prego...».

Questa è la storia di un'estorsione, alla fine fallita, nel cuore del commercio all'ingrosso del Torinese. Moi, la mega struttura di nuova costruzione alle porte della città. Un'estorsione, dicono adesso gli investigatori, estemporanea, iniziata e finita nel giro di poco tempo. Ma che ha fatto temere un ritorno, in grande stile, del racket. Quello che offre protezione ai commercianti, in cambio del pagamento di una congrua cifra. Chi non si piega e si rifiuta di mettere mano al portafoglio, si ritrova nei guai: negozi bruciati, auto danneggiate, minacce a via dicendo. «Ma l'uomo che ha tentato l'estorsione alla ditta Laiolo non è un delinquente...» erano in Questura. Il nome: Domenico Lo Surdo, 30 e un'attività commerciale dalla parti del quartiere Santa Rita.

All'inizio di dicembre si sarebbe presentato al Moi con l'intenzione d'iniziare la sua «raccolta» di denaro. «Navigava in cattive acque; aveva dei problemi finanziari. Si è già pentito...» dice adesso il suo avvocato. In quei giorni, invece, era deciso, determinato, come abituato a trattare un tipo di cose. Con Laiolo fa molti preamboli, non mezzi termini, vuole essere chiaro fin dall'inizio. E ci riesce benissimo: «Se paghi ti offriamo il massimo della protezione e vedrai che poi lavorerai più tranquillo...».

Uno scherzo? Tutt'altro, la questione si fa dopo il secondo contatto. Un colpo telefono sul cellulare, invito ad uscire dallo stand per «fare due parole...». Stavolta i termini sono senza ancora più espliciti, per quanto possibile: «Tu mi dai mila euro vedrai che, per tutto un anno sei a posto...». per essere più convincente avrebbe anche raccontato di altri negozianti oramai «piegati» da questa fantomatica organizzazione criminale: «Sono già in tanti, lavorano bene. Adesso tocca te, decidi tu quello che vuoi fare...». Tute di colore blu, quelle degli scaricatori di cassette, i poliziotti della Squadra Mobile, sezione antiracket, avvisati di questo secondo incontro, mescolati per giorni ai lavoratori del Moi, in modo da cercare un contatto, individuare questo ricattatore. Il fascicolo, finito nelle mani pm Marcello Tatangelo, rimasto a lungo in primissimo piano sulla scrivania del magistrato: una questione troppo delicata per essere trascurata anche solo per un attimo.

Al terzo incontro, Laiolo, ha tergiversato: «Ho difficoltà finanziarie; siamo la fine dell'anno, ho montagne di fatture da saldare i dipendenti da pagare. Una cifra così non riesco proprio a tirarla fuori. Devi venirmi incontro...». Detto fatto. Intesa raggiunta per cinquemila euro, come prima tranche o incontro fissato per il mattino di lunedì 16 dicembre: pos stesso sistema. Quando la busta con i contanti è passata dalle tasche del grossista a quelle del ricattatore, i poliziotti travestiti operai sono entrati in azione. Una spinta, un placcaggio in mezzo alla folla e, infine, le manette che scattano ai polsi dell'uomo: adesso si va tutti quanti in questura».

Negli uffici al primo piano di via Grattoni. Domenico Lo Surdo è scoppiato a piangere: «Non volevo, mi sono lasciato prendere la mano...». «E' una persona per bene che stava attraversando un periodo di gravi problemi e ha sbagliato. Il racket, quello vero, in questa vicenda c'entra nulla...».

Ma l'attenzione della Squadra Mobile, in questo settore della criminalità organizzata è, in quest'ultimo periodo, decisamente aumentata. L'estorsione - fallita – ai mercati generali, la spaccata alla vetrina della gioielleria «Rocca» di via Roma, a metà di novembre, potrebbero far parte dello stesso fenomeno. Allora, i delinquenti, avevano agito in pieno giorno, sotto gli occhi di decine di persone, fuggendo con bottino che si aggirava sui 100 mila euro.

Un colpo che fatto supporre presidente dell'Ascom, Giuseppe De Maria un ritorno di certo tipo malavita. «Questo assalto - aveva spiegato - è un episodio inquietante perché da anni non ne accadeva nulla di simile. Non vorrei che fosse il segnale un ritorno di quella malavita, che agisce sfrontatamente, e senza la benché minima paura. Di questo ne parlerò al più presto anche con il prefetto».

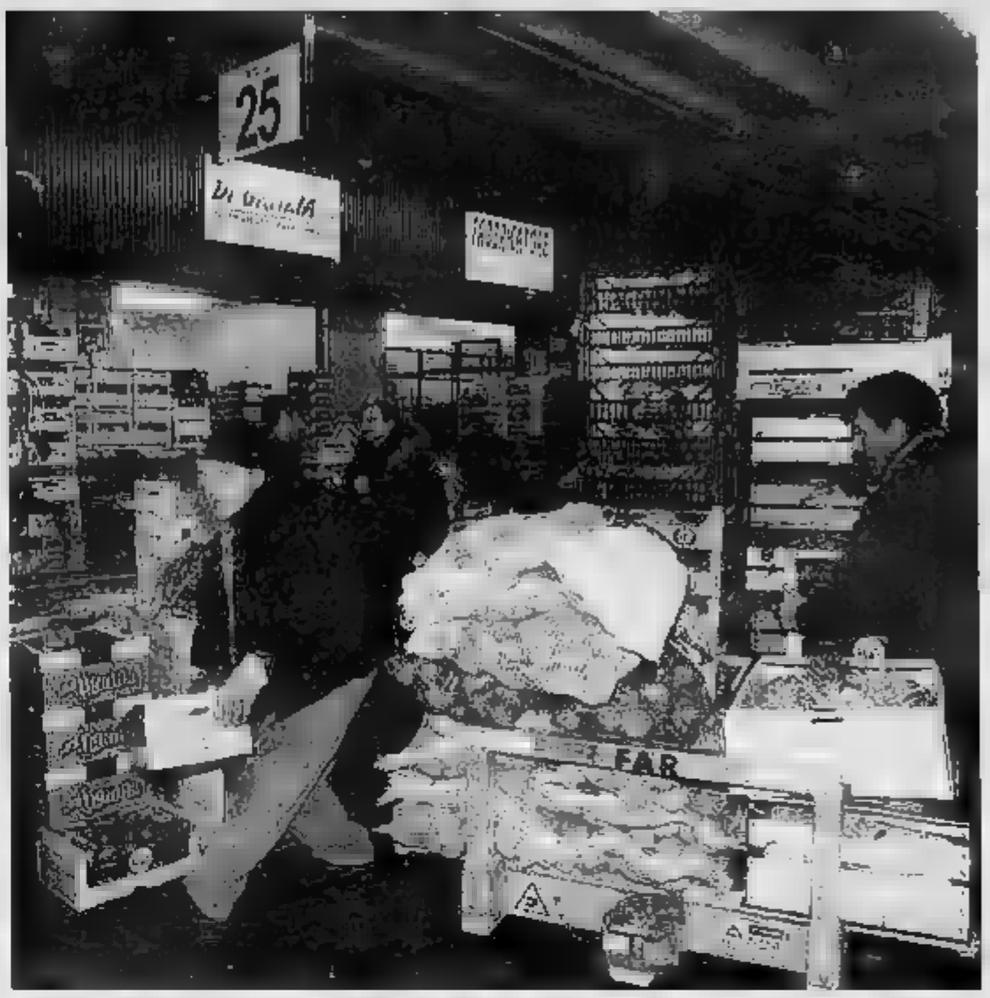

I poliziotti dell'anti-racket si sono mescolati per alcuni giorni ai facchini dei Mercati generali

DOPO DIECI RIESUMAZIONI, SEI PROTESI «TRI» RISULTANO IN ORDINE. INTERROGATO DAL PM SARTORI

«Le valvole brasiliane funzionavano»

Alberto Gaino

Si è avvalso della «facoltà non rispondere» Vittorio Sartori, l'ultimo arrestato per la gara d'appalto delle Molinette sotto inchiesta per turbativa d'asta aggravata. Un'accusa che sfiora quella di corruzione, perché - secondo l'ipotesi del pm Paolo Toso - a mettersi d'accordo non sarebbero stati dei concorrenti, ma solo fornitore e il presidente (Di Summa) componente (Poletti) della commissione aggiudicatrice. Ma se il pm, ieri mattina, sperava che l'imprenditore padovano andasse al di là delle linee difesa sinora adottata e ammettesse qualcosa, la scelta del silenzio si è tradotta in significativo segnale di «indisponibilità». Tanto più che sul fronte più caldo, quello della difettosità della protesi cardiaca commercializzata da Sartori, dai primi accertamenti sugli altri tre cadaveri riesumati ieri emerse indicazioni apparentemente confortanti per la sola difesa.

Sartori ottenne a fine l'appalto di 700 valvole meccaniche Tri Technologies attraverso una società attiva da poche settimane e gestita apparentemente da un «fattorino» dell'imprenditore. Costui, Giovanni Albertin, comprava formalmente il materiale da un'azienda monegasca (la Bio.Net) del figlio di Sartori, come dimostrano anche le fatture sequestrate (fra cui una di 700 milioni di vecchie lire ricevuta per l'acquisto di una scrivania). Triangolazioni fiscali e amministratori-scudo costituiscono una cornice ideale per affari non troppo trasparenti, ma nemmeno da Albertin l'accusa ha ricavato nulla su eventuali accordi corruttivi con i due cardiochirurghi delle Molinette.

Nel provvedimento di misura cautelare per Sartori, il gip Claudio Ferrero rivela che Albertin ha pur parlato delle «modalità con cui verrebbero occultati i pagamenti tangenti nel settore delle forniture mediche: diceva di sapere che "molte volte i medici chiedono lo stand", riferendosi al fatto che questo stand ad un congresso "può costare anche milioni al metro quadro". Di questo aspetto, però, Albertin si occupava, "in quanto trattava Sartori, che è il patron della società"».

Per caso, qualche fornitore delle Molinette ha rivelato al pm Toso di aver accondisceso a richieste del genere? I 20 milioni metro quadro diventano prospettiva interessante, oggi va sottolineato che ancora volta non sono saltate fuori protesi cardiache meccaniche Tri a pezzi dai cuori riesumati. Né sono state trovate tracce di trombi: il rilievo dipenda dallo stato di conservazione dei corpi. Dopo 10 delle 12 riesumazioni previste, il bilancio è questo: le 6 valvole cardiache Tri risultano apparentemente ordine, in altri due corpi vi erano protesi biologiche. un terzo una valvola meccanica di un'altra casa (si tratta di «reimpianti») e in un decimo cadavere non vi era più (conservato a quanto pare alle Molinette).

Il pm Toso notare che gli accertamenti autoptici sono stati disposti da lui e dal collega Cesare Parodi soprattutto per determinare cause e modalità dei decessi. Dal canto suo, l'avvocato Giorgio Morlone, uno dei difensori di Michele Summa, esulta: «Non si è trovata una protesi Tri che non funzionasse. E' la dimostrazione che si è fatto dell'allarmismo. Anche il morto di Padova, la valvola gli si ruppe nel per un massaggio cardiaco».

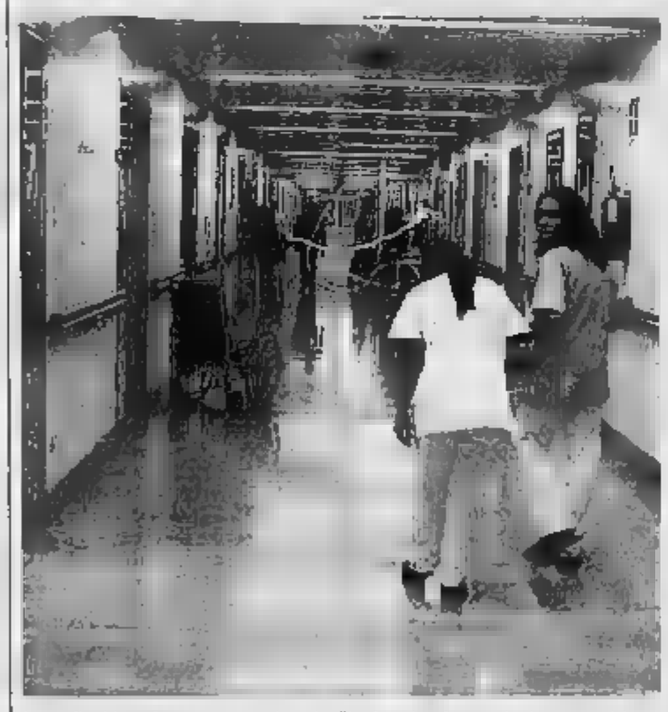

In cardiochirurgia proseguono i controlli sui pazienti con valvole meccaniche

I LAVORI TERMINERANNO A FEBBRAIO. COMUNE E ATM: SACRIFICI INEVITABILI

Linea 4, piazza Derna boccia il cantiere

Residenti e commercianti protestano contro i continui disagi

Alessandro Mondo

Chi si scordato del cantiere in piazza Derna? chiedono residenti e commercianti, preoccupati dal fatto che i lavori riqualificazione della piazza - contestuali al prolungamento della linea 4 - sembrano non andare più né avanti né indietro. L'«impasse» dura ormai da una ventina di giorni, ben prima dell'arrivo della festività; in questo arco di tempo - spiega chi protesta - non si è più visto operaio al lavoro, con buona pace di chi costretto a dribblare piccole e grandi voragini transennate alla meno peggio e pur sempre aperte.

Non che residenti e commercianti non fossero preparati agli inevitabili disagi legati ad un cantiere di queste proporzioni. un conto i progetti, altra la quotidianità scandita dalle esigenze di chi deve pur sempre tirare avanti. Da qui il fastidio di ritrovarsi la piazza per aria e i parcheggi con il contagocce, specie quando la marcia dei lavori dà la sensazione di perdere colpi. «Qui giorni è bloccato tutto, ma la peggiore è che non ad spiegazioni plausibili - come Roberto Frezzato, consulente commerciale, inaugurando la serie della protesta -. Nel frattempo, aumentano le difficoltà per chi con i lavori deve convivere». E' il caso di Frezzato, impedito nelle già difficili manovre per garantire una vita il più normale possibile al figlio disabile, e di molti altri ai quali è stato risparmiato lo stesso dolore. «Questo cantiere si è già tradotto in una serie di danni per tutti, specie sotto le feste - intervengono Ida Siniscalchi, responsabile del supermarket sul lato est della piazza - . Con tutti questi scavi i fornitori non sanno dove scaricare la merce ed i clienti finiscono per disaffezionarsi». Giorgio Penengo, titolare della vicina ria, unisce nel deplorare «l'immobilismo totale», mentre la sig Graziella Bertoglio parla «disagi inaccettabili».

Difficoltà di manovra per i camion, parcheggi azzerati, cassonetti per i rifiuti dispersi nel marasma del cantiere, marciapiedi inservibili e da ieri fango a volontà... L'elenco potrebbe continuare, tanto basta fare scattare le spiegazioni del Comune e dell'Atm, i due soggetti quello che caratterizza come uno dei più impegnativi progetti di riqualificazione urbana vissuti dalla città: impegnativo perché le ricadute interessano a pari merito il trasporto pubblico, la viabilità privata, il verde pubblico (futuro), l'illuminazione, ma anche le traiettorie di pedoni e ciclisti. A proposito di ciclisti, l'architetto Luigi Bertoldi - settore comunale Pianificazioni-Trasporti - spiega come il momentaneo stop ai lavori sia dovuto all'esigenza di ricollocare la pista ciclabile, che in base al progetto iniziale doveva nascere sul lato Est della piazza correndo davanti a portoni e negozi. Un ripensamento dovuto alle proteste di residenti e commercianti, contrari a sacrificare i posti-auto con la prospettiva di vedersi sfrecciare i ciclisti davanti alle vetrine. «Ora quella stessa pista, in parte già impostata, verrà spostata nel lungo viale alberato che affiancherà la sede tramviaria - precisa Bertoldi -. A giorni dovrebbe arrivare il via libera della circoscrizione». Resta la garanzia che l'intervento complessivo piazza Derna terminerà nel febbraio 2003, a un anno esatto di distanza dall'avvio dei lavori: da quel momento partirà il collaudo opere. Conferma Luciano Filicotti, direttore dei lavori per Atm: «Noi ci impegniamo a far rispettare i tempi di inizio e fine lavori, come da contratto. La decisione sulle fasi di intervento e sulla dislocazione della manodopera, invece, spetta alle imprese impegnate nel cantiere». Se qualcuno c'è, batta un colpo.

Il cantiere di piazza Derna continua ad essere al centro di polemiche

al 15
di Via de' Mercanti

I GIOIELLI IMPREVEDIBILI

Cosimo Di Lilla

www.cosimodililla.com
TORINO

QUANTO MANCA A ...

Come annunciato dall'assessore ai Servizi sociali Stefano Lepri, [illegible] il gennaio 2003 verrà abbattuta l'ex scuola di via Taggia 7 (che si trova di fronte all'ex-stadio Filadelfia) destinata negli scorsi anni all'ospitalità notturna di persone immigrate e già inserite nel mondo del lavoro. Al suo posto è prevista la costruzione di un centro, stavolta diurno, integrato (vale a dire capace di offrire una serie di servizi che garantiscono un'assistenza completa) per anziani non autosufficienti: una sorta di asilo per quanti sono comunque sostenuti da familiari nelle ore serali e notturne.

IL TEMPO

Dopo un periodo di tempo moderatamente perturbato, senza precipitazioni, da ieri è tornata la neve sulle montagne piemontesi con [illegible] piogge in pianura. La perturbazione atlantica, imperniata sulla Penisola Iberica, è la causa di un flusso di correnti umide in contrasto con quelle più fredde stagnanti al suolo. Ieri nuvoloso [illegible] pioggia a Torino [illegible] 9,5 di massima, 6,4 di minima, 84% di umidità 2,9 mm di pioggia alle ore 16. L'anno scorso giornata fredda con 8,7 [illegible] massima, -3,3 di minima e 37% di umidità.

ACCADDE [illegible] ANNI FA

Il 28 dicembre del 1952 ancora [illegible] drammatico suicidio sconvolge la città: un artigiano di 47 [illegible] si ammazza buttandosi dalla finestra della casa [illegible] corso Francia,. L'uomo [illegible] terrorizzato da tempo dall'idea di non riuscire a incassare dei crediti. Si tratta del sesto suicidio in sei giorni [illegible] seppure si tratti di casi ciascuno diverso dall'altro [illegible] incomincia [illegible] una sorta [illegible] emulazione [illegible] di suggestione collettiva aggravata anche dal clima festivo che spinge le persone più fragili alla depressione.

[illegible]

Orario 7-19,30: Atrio Stazione Porta Nuova. Orario 9-19,30 (12,30-15 battenti chiusi): via San Marino 37; via Reggio 1; corso Trapani 150; via Cimabue 8; via dei Mille 48; via Pietro Cossa 106; via Oglianico 4; piazza della Vittoria 29; corso Regina Margherita 218 bis; corso Vittorio Emanuele 84; corso Turati 46; corso Unione Sovietica 491; strada San Mauro 35; corso Massimo d'Azeglio 100. Di notte (19,30-9): corso Belgio 151/B; piazza Massaua 1; corso Vittorio Emanuele 66. Di sera (19,30-22,30): piazza Galimberti 7; via Borgaro 58. Aperta 24 ore Venaria, via L. [illegible] Vinci 60.

CAPODANNO DA TUTTO ESAURITO IN ALTA VALSUSA DOVE SONO GIA' ARRIVATI GLI INGLESI

I russi scoprono la Via Lattea «E' il primo effetto olimpico»

La mappa di tutti gli impianti di risalita aperti: «L'innevamento è davvero notevole» Molti gli appuntamenti per il 31 dicembre: a Fenestrelle un'originale cena al Forte

Amedeo Macagno
SESTRIERE

Duemila inglesi nella sola Sauze d'Oulx, dove [illegible] ieri si registra [illegible] tutto esaurito come al colle del Sestriere e a Bardonecchia: qui non c'è più un posto per dormire fino al 3 gennaio. Ma sulla pista dell'aeroporto [illegible] Caselle arriveranno anche «charter dalla neve» provenienti da Mosca: «Sono previsti sette voli nelle prossime settimane che porteranno sulle nostre montagne 800 sciatori russi dicono alla Sagat.

Una montagna, quella delle vallate torinesi, presa letteralmente d'assalto da migliaia di persone che hanno deciso di trascorrere [illegible] vacanze di Natale sulla neve, abbondante sopra i 1200 metri. «Le piste [illegible] sci, anche se in questi giorni le temperature non sono state tanto favorevoli, sono bene innevate e gli sciatori possono scendere [illegible] problemi sino in paese senza uso degli impianti», spiega Romano Bosticco, presidente degli albergatori [illegible] Bardonecchia: oltre alle seconde case invase dai torinesi che amano trascorrere qui il Natale, via Medail e il borgo vecchio, pullulano di molti turisti, anche stranieri, ospiti dei numerosi alberghi che offrono qui [illegible] posti letto. Tutto prenotato, non [illegible] per l'ultimo dell'anno anche nei ristoranti della zona. E intanto, sono sempre di più i locali dove si possono gustare i prodotti tipici di montagna.

Sci ai piedi anche al Monginevro dove [illegible] aperto il collegamento con Claviere e dove è possibile praticare lo sci nordico sull'anello che collega la stazione francese a quella italiana. Nel comprensorio delle Via Lattea sono in funzione tutti gli impianti: 19 a Sestriere, 13 a Claviere, 11 [illegible] Sansicario-Cesana e 20 a Sauze d'Oulx. Sono praticabili, sci ai piedi, tutti i collegamenti: Sestriere-Sauze d'Oulx-Sansicario. Si scia bene anche a Chiomonte dove funzionano quattro sciovie. In Val Chisone è b[illegible] l'innevamento a Pragelato, dove oltre a praticare lo sci di fondo, sono stati messi in funzione tutti o sei gli impianti che la stazione possiede. In Val Germanasca, a Ghigo di Praly, oltre alla seggiovia Tredici Laghi sono aperti altri cinque impianti che servono le numerose e ben innevate piste del comprensorio.

Per chi invece non si accontenta della solita sciata [illegible] vuole provare a calzare i carving anche la sera al Sestriere lo può praticare dalle 18,30 sino alle 22 sulla pista Giovanni Alberto Agnelli, illuminata e giorno e servita dalla seggiovia Citroc che rimarrà ferma solo tra il domani e il 31 dicembre per poi riprendere a funzionare [illegible] al 5 gennaio. Ma sci in notturna vuol dire anche le numerose fiaccolate che molte stazioni in questi giorni organizzano come quella prevista per questa [illegible] a Cesana Torinese dove i maestri di sci arriveranno sino nella via principale: via Roma. A Sansicario invece oggi alle 18 un Babbo Natale, un po' ritardatario, giungerà in piazzetta per divertire i più piccoli a bordo di una motoslitta.

A Sauze d'Oulx sarà invece il coro Alpi Cozie ad allietare questa sera i turisti [illegible] fronte all'ex colonia Tina [illegible] Agnelli. Qui verrà offerto anche del vin brulé.

Tra le tante proposte originali da segnalare «La cena dei forzati» alla fortezza [illegible] Fenestrelle in programma la serata [illegible] martedì 31 di[illegible] Negli accoglienti saloni del piano terreno del Palazzo del Governatore, recentemente restaurati, si terrà [illegible] cena e buffet, cui seguirà, nei locali [illegible] sottochiesa, [illegible] serata danzante con musica dal vivo. All'ingresso, i partecipanti riceveranno da indossare la tipica casacca dei galeotti nel XIX secolo e verranno scortati dai gendarmi. Per l'occasione saranno anche allestite stazioni scenografiche in più settori della fortezza (cella [illegible] cardinal Pacca, alloggi degli Ufficiali, postazioni delle sentinelle sui ponti levatoi ecc...). Al termine il tradizionale brindisi e un piccolo spettacolo pirotecnico. Info 0121.83600.

Migliaia di sciatori [illegible] scelto le valli olimpiche per trascorrere sulle nevi il Capodanno [illegible]

SCIATORI CONTRO GLI APPASSIONATI DELLA «TAVOLA» CHE SONO [illegible] COSTANTE AUMENTO

«Fuori dalle piste gli snowboarders»

I maestri: servono regole per tutti, la convivenza è possibile

Continua la polemica sul numero troppo elevato di snowboardisti in pista

polemica

NON m'importa di coloro che puntano il dito sugli snowboarders per accusarli [illegible] qualsiasi cosa capiti sulle piste da [illegible] Per non parlare delle critiche che ci vengono rivolte fuori dai percorsi battuti, non appena qualcuno stacca una slavina. Insomma, la colpa è sempre la [illegible]». Luca Babbalacchio, pratica il surf da [illegible] più [illegible] 15 anni. E' quindi un «tavoliere» incallito, pronto a prendere le difesa dell'intera categoria che, in questi giorni, anche dopo gli incidenti che si sono verificati con le tavole, viene presa di mira da centinaia di sciatori, pronti a giurare che la colpa [illegible] sempre di quelli che viaggiano in surf. Uno di questi è Michele Brugora che frequenta gli impianti della Via Lattea [illegible] più di [illegible] anni. «Non si può continuare così, le piste sono diventate [illegible] proprietà degli snowboarders. Il rischio è di essere travolti anche perché pochi di loro riescono a controllare i loro attrezzi. Bisognerebbe riservare a questi speciali percorsi proprio come fanno in alcune stazioni americane».

Una convivenza dunque molto forzata quella tra i tradizionali sciatori e gli snowboarders. Una polemica che dura da molto tempo e che nessuno è riuscito ancora a risolvere. Alcune stazioni sciistiche come Prato Nevoso e Sestriere, [illegible] sono dotate degli snow-park, aree riservate a coloro che usano le tavole soft, quelle più morbide che permettono speciali esibizioni. «Ce ne vorrebbero ancora molti, visto che dopo un leggero calo durato un paio d'anni [illegible] dovuto alla comparsa sul mercato degli sci carving, oggi lo snowboard è di nuovo in crescita [illegible] un buon 30 per [illegible] [illegible] tavolieri sulle piste piemontesi rispetto [illegible] un 80 per cento di sciatori convenzionali», spiega Walter Perron, istruttore nazionale di snowboard. Ma [illegible] problema non si risolve solo con gli snow park. Tutti sanno che ogni buon surfista possiede [illegible] sia la tavola soft, che quella da pista. E poi, lo snowboard esiste addirittura come specialità olimpica. Teatro di questa è un percorso simile a quello di [illegible] slalom con gli [illegible]. E [illegible], c'è anche il testo ufficiale della Fisi predisposto dal collegio nazionale maestri di sci, che spiega regole e tecniche comportamentali su questa specialità. Quindi, a conti fatti, lo snowboard ha gli stessi diritti dello [illegible] alpino e chiedere di praticare questa specialità solamente negli [illegible] park, secondo alcuni esperti è pura follia. «La prima [illegible] da f[illegible] [illegible] educare al meglio chi pratica la tavola. In [illegible] gli attuali istruttori [illegible] snowboard sono maestri di sci con solo un breve corso di approfondimento [illegible] l'uso [illegible] surf [illegible] neve. Questo non basta più». Spiega Alberto Bergoin, direttore della scuola di sci Sauze Project ed istruttore nazionale di snowboard dal 1992: «Bisogna insegnare a chi usa la tavola alcune regole fondamentali per convivere in pista con gli sciatori tradizionali». Ma chi [illegible] quel 30 per cento [illegible] «tavolieri» che scorrazzano sulle piste da sci piemontesi? Ed è proprio vero che questi [illegible] tutti degli screanzati [illegible] che alcuni di [illegible] amano addirittura usare sostanze stupefacenti per riuscire al meglio nelle loro esibizioni spesso praticate con cuffie, [illegible] in pile o lana, ma quelle per ascoltare la musica techno? «Un buon 15 per cento prendono regolarmente lezione nelle tante scuole di sci piemontesi. Sono clienti di ogni età: dai bambini di 6 anni agli ultra cinquantenni. Quindi [illegible] bisogna fare di tutta l'erba un fascio. Gli incoscienti in pista ci sono ma usano anche gli sci tradizionali. Forse la soluzione potrebbe arrivare da una delle tante proposte di legge regionale per regolare il buon comportamento in pista di tutti, sciatori compresi. Oggi, infatti, non esiste in Piemonte [illegible] tipo di regolamento. Comunque in queste ultime stagioni invernali si sono registrati più incidenti tra gli sciatori che tra i surfisti» conclude Alberto Bergoin.

Per i fondisti

Dalle Valli di Lanzo al Gran Paradiso

Rimane sempre Pian Benot di Usseglio la stazione sciistica più «in» delle Valli di Lanzo. Ai piedi del Rocciamelone si è depositato [illegible] [illegible] di [illegible] che da dai 5[illegible] centimetri al metro e mezzo caduto a Punta Lance. Tutti gli impianti sono aperti per un comprensorio che offre 22 chilometri di piste. Il giornaliero costa 17 euro mentre i bambini fino ai nove anni di età possono sciare gratis se accompagnati [illegible] un adulto. Il 4 di gennaio inizieranno anche i corsi di sci per i più piccoli. A Balme, in alta Val d'Ala, i principianti possono salire sulle piste del Villaggio Alberon con il tapis roulant che verrà montato un altro tra pochi giorni per potenziare il baby e il giornaliero costa appena 10 euro. Sono stati tutti battuti gli anelli di fondo. Ad Usseglio è agibile il circuito di cinque chilometri mentre al Piano della Mussa e a Chialamberto e Groscavallo chi ama faticare con gli sci da fondo ai piedi può lanciarsi su anelli da una ventina di chilometri immersi in un paesaggio da favola [illegible] pagare una lira.

Per gli appassionati [illegible] sci fondo, le piste di Ceresole Reale, nel «cuore» del versante piemontese del Parco Nazionale [illegible] Paradiso, offrono una serie di anelli perfettamente battuti, anche se si spera in nuove nevicate per garantire il collegamento fra i diversi anelli, da Lilla (qui si trova il Centro sportivo Lilla dove si può praticare il pattinaggio), fino alla borgata Villa, dove il rifugio Massimo Mila (telefono 0124.953230) può rappresentare un ottimo punto di appoggio. Qui tra l'altro, nei prossimi giorni, si potranno vedere all'opera tre artisti, Gianfranco Schialvino, Pietro Ferroglio e Gianni Verna che ridipingeranno le pareti di un box da cantiere destinato a diventare un deposito per [illegible] sci da fondo: «Un modo per dimostrare come strutture metalliche, ancora largamente utilizzate in valle, possono essere reinventate con l'intervento di tre artisti» dicono gli Amici del Gran Paradiso, ideatori della «performance» artistica. [illegible] segnalare ancora a Ceresole la riapertura dello skilift in borgata Chiapili (info Ufficio turistico 0124.953186).

I GIOCHI DEL 2006 DEVONO RAPPRESENTARE L'OCCASIONE PER RILANCIARE IL RAPPORTO FRA LA CITTA' E LE SUE VALLATE [illegible]

«Andiamo in montagna a Torino» non è solo uno slogan

Enrico Camanni

ANDIAMO in montagna a Torino».

Chissà quanti, tra gli stranieri che atterrano a Caselle per venire paracadutati sulle autostrade della neve [illegible] Sauze d'Oulx, Bardonecchia [illegible] Sestriere, colgono una relazione tra Torino e le Alpi, cioè tra la più vecchia metropoli industriale italiana [illegible] e il più straordinario arco di montagne concesso a [illegible] città europea?

Pochi, pochissimi, perché Torino, anche per i tori[illegible] è la città delle fabbriche e della tecnologia, paradossalmente cablata con il mondo [illegible] isolata dalla sua terra e dalle sue montagne.

Eppure il rapporto è evidente, perfino ovvio, perché lo sci non è nato sulle bianche nevi delle Alpi ma nel salotto dell'ingegner Adolfo Kind. Un gi[illegible] Kind invitò alcuni amici nelle [illegible] [illegible] di Torino e presentò loro due lunghi assi di legno, oggetti bizzarri e sconosciuti. Gli amici provarono a calzarli sotto le scarpe da città [illegible] poi, spostando il tappeto e qualche poltrona, provarono anche [illegible] compiere una «voltata».

[illegible] la prima curva, seguita dalle prime escursioni nel parco innevato del Valentino [illegible] [illegible] boschi della collina torinese, fino all'avventurosa traversata da Borgone di Susa a Giaveno, scavalcando la cresta del Monte Cialancia. Era il 24 gennaio 1897. In Italia arrivava lo sci.

Fu una rivoluzione dichiarata e vinta con il tipico understatement subalpino, senza trionfalismi né clamori, badando [illegible] tutto a divertirsi e a non farsi troppo male. L'invenzione modernista dello sci, una tra le grandi invenzioni del Novecento, [illegible] impose senza conflitti e trovò un posto naturale tra le antiche consuetudini [illegible] della città, che, come scriveva Edmondo De Amicis, «spalanca verso le Alpi la gran bocca delle piazze come per aspirare [illegible] grandi ondate l'aria sana e vivificante della montagna».

Torino respirava l'aria delle Alpi e ricambiava [illegible] la dedizione dei suoi uomini migliori.

Nel Novecento è cambiato tutto perché la città si [illegible] sviluppata geograficamente e culturalmente intorno [illegible] nucleo industriale, [illegible] l'aria grigia delle fabbriche ha offuscato l'aria «vivificante» della montagna. L'ha ignorata, annullata, rimossa, [illegible] se i due mondi non [illegible] più parole e motivi per dialogare.

La stessa industria dello sci è cresciuta secondo le forme e i modi [illegible] città, come una protesi nervosa della metropoli imposta ai tempi e alle tradizioni della montagna. Non più il vecchio legame tra la città e le sue valli, lentamente costruito sul rispetto e sulla conoscenza, ma pezzi di Torino bruscamente trapiantati in [illegible] alle Alpi.

«Torino 2006» è l'occasione per ricominciare. I Giochi invernali [illegible] [illegible] faranno a Torino o sulle Alpi, ma a Torino e sulle Alpi insieme, con la città e la montagna finalmente unite da un progetto comune. È indubbio [illegible] molti montanari vivano la città come un luogo indifferente e ostile, così [illegible] molti cittadini (torinesi compresi) riducono la montagna a un terreno di gioco plasmato artificialmente sui loro capricci.

Sono visioni parziali e perdenti, perché non c'è futuro per la montagna senza scambi [illegible] aperture, come non c'è futuro per la città senza [illegible] polmone delle Alpi [illegible] i ritmi naturali della montagna. L'isolamento non è più sostenibile.

Nel quadro dei nuovi destini di Torino, che oggi guarda oltre la monocultura dell'automobile, e alla luce delle urgenti e profonde trasformazioni [illegible] cultura e dell'economia alpina, le Olimpiadi del 2006 sono l'occasione per ricreare un legame fra Torino e le sue montagne che sappia guardare al futuro in prospettiva europea, oltre la dimensione regionale [illegible] oltre la stessa sfida olimpica.

Allora anche gli stranieri verranno finalmente «in montagna a Torino».

I racconti delle vittime
«Subito è gentile
■ molto rispettoso
Poi diventa un mostro
tira fuori un coltello
■ minaccia "Non andare
alla polizia, so dove
abiti e come trovarti"»

Tre settimane fa è riuscito
■ sfuggire agli agenti
che lo aspettavano
vicino ■ una scuola
La tecnica è sempre
la stessa: offre
un passaggio ■ piove

Maniaco del plenilunio, c'è l'identikit

Si stringe il cerchio intorno all'aggressore di studentesse

Massimo ■■■

Molto pericoloso, proprio per quell'aspetto così rassicurante. Ma il violentatore seriale che predilige le notti ■ luna piena ■ anche fortunato. Tre settimane fa ■ sfuggito alla trappola della squadra mobile che già aveva circondato ■■■ scuola ■■ Mirafiori. Il preside di un istituto superiore aveva ricevuto una segnalazione precisa; la polizia, coordinata dal pm Carlo Pellicano, non ha perso un solo istante. Giorno e ora, tra l'altro, collimavano con gli elementi già raccolti dagli investigatori attraverso i racconti e la denuncia delle vittime.

Tutti i dati ■■■ stati raccolti, incrociati e rielaborati, in modo ■■ ricostruire il percorso seriale. C'■ un identikit, abbastanza preciso. Le testimonianze delle vittime s■■■ precise ■ concordi. Ore di appostamento davanti alla scuola, attimi ■ tensione, nell'attesa dell'utilitaria scura, probabilmente rubata, che quest'uomo dall'aria ■■■■ le, tra i 25 e i ■■ anni, capelli scuri, altezza media, utilizza per abbordare le sue prede. Invece niente, appuntamento rinviato. ■■ sono pochi dubbi ■■ proposito: lui ritornerà a colpire, mosso com'è da un impulso profondo, irrefrenabile, t■■■ da costringerlo ad agire, nello stesso modo, almeno ■■ da un anno, a partire ■■ gennaio. Le ragazze aggredite lo descrivono così: «Subito gentile, rispettoso, pieno di attenzioni. Poi un mostro».

«Mi ha minacciato ■■■ un coltello, credevo volesse uccidermi. Alla fine mi ha detto: "Non andare dalla polizia p■■■ché ■■ ■■■■ cercarti, so dove abiti". Diceva il vero, sapeva davvero molte cose di ■■■. E da allora vivo nel terrore», ha ■■■■■ ■■■ studentesse. Una minore. Un'altra: «Mi ha colto di sorpresa, perché conosceva la discoteca dove andavo a ballare d'estate. Disse ■ ■■■■■ notato e poi riconosciuta alla fermata del bus. Dopo, ha spalancato la portiera ■ mi ha spinto fuori, in ■■■■■ alla strada. "Non dire nulla, sennò ti ammazzo"».

E' un cacciatore, è divide l'azione in due tempi. Sinora, ha colpito una sola volta al mese, seguendo le fasi lunari, ■ particolare le notti di plenilunio. Prima fase, l'incontro, apparentemente casuale, sempre nelle vicinanze ■ una scuola (un bar, la fermata di un bus, ■ strada). La sua utilitaria incrocia lenta, per esempio, in via Castelgomberto, in ■■■■ Pescheria, in corso Francia, in corso Tassoni, nei dintorni degli istituti superiori. La tecnica dell'approccio è banale: «Vuoi ■■ passaggio? Vado proprio verso ■■■■ tua, ti vedo tutti i giorni ■■■ stessa ora. Mi sembra già di conoscerti...».

Durante il viaggio, una serie di domande altrettanto innocue. Solo la richiesta di un appuntamento. Una ■■■■ qualsiasi, un tranquillo programma, cinema, discoteca. Ma in realtà il maniaco, dall'aria che più ■■■■■■ non si può, segue ■■ piano preciso, uguale persino nei dettagli. La vittima l'ha già scelta con cura: ■■ studia le abitudini, la segue quando esce da scuola. Le osserva soprattutto alle fermate dei bus, ne controlla i percorsi. Con calma, s■■■■ fi■■■ Nulla della ■■■ fisionomia può sollevare ■ minimo sospetto. Dai vestiti sempre scuri, blu o neri, compresi un paio ■ particolari coperti dal riserbo, sino alle scarpe. Il ritratto ■ un ragazzo ■■■■■ tanti, perso nella folla. Se quando ■ preda abbandona i coetanei per fare un tratto ■■ strada isolato. Così la sua auto si avvicina come per caso, al momento giusto. Magari quando piove ■ fa freddo, quando s'è accorto che ■■ ■■■ vittima s'è attardata ■ ha perso l'autobus. ■■ è comunque sola.

LA «FOTOGRAFIA» ■ I PUNTI DEBOLI DEL VIOLENTATORE SERIALE

«La convinzione di essere imprendibile lo tradirà»

Lo psichiatra: colpisce con la luna piena perché è convinto che gli porti fortuna

intervista

Angelo Conti

INTELLIGENTE, simpatico, ■■■ ottime capacità relazionali, fidanzato o sposato, convinto ■■ ■■■■■ imprendibile, torinese o almeno buon conoscitore dei quartieri dove ha colpito. Questo il profilo di «Lupo Mannaro», ■ violentatore seriale che ha inanellato un'impressionante serie ■■ imprese, nell'arco di 10 mesi, in diversi quartieri della città. Lo fotografa così il dottor Enrico Zanalda, primario della Unità Modulare ■ Psichiatria dell'Asl 6. «I violentatori seriali - spiega - sono considerati tali quando compiono almeno tre ■ questi gesti. Sono persone intellettualmente vivaci, capaci di affinare la loro tecnica ed anche di apprendere molto sia dalle loro esperienze e sia da quanto leggono sui giornali».

Ma come ■ diventa violentatori seriali? Cosa scatta nella psiche ■ questi personaggi?

«Spesso sono stati a loro volta vittima di violenze od abusi sessuali. Si comportano così ■■■ tanto per la ricerca del piacere, quanto per soddisfare la loro sete di potere. Puntano a sentire in pugno la loro vittima, più che a raggiungere la soddisfazione sessuale».

Perché la coincidenza fra gli stupri e la luna piena?

«L'aver colpito tante volte in questa situazione, riuscendo sempre a farla franca, lo ha probabilmente convinto di essere invincibile quando agisce nei giorni a cavallo del Plenilunio. Si tratta, in fondo, della stessa motivazione che spinge talune persone a dare gli esami sempre con la stessa cravatta od a partire per i viaggi sempre ■■■ lo stesso pigiama».

Lupo Mannaro ha punti deboli?

«Ne ha soprattutto uno: crede di essere imprendibile. E questo lo spingerà, prima o poi, ■ commettere l'errore che lo tradirà».

■■■ intanto continuerà a colpire?

«Non è detto. A dicembre non risulta abbia colpito, ma questo non vuol dire nulla. Ad esempio potrebbe ■■■■ semplicemente successo che una vittima non abbia denunciato l'aggressione. Ora che ■ finito sui giornali potrebbe sentirsi braccato, e questa situazione indurrà ■■■ caduta della sua sicurezza. In questa situazione si potrebbe anche fermare, magari per qualche mese. Per poi tornare in azione con modalità diverse, magari nelle notti senza luna».

NELLE SCUOLE DEL PIEMONTE

Filtro contro la pedofilia in tv

■ Dopo ■ Diocesi di Torino, anche le scuole ■■ Piemonte adottano «Davide.it», il filtro ■■■■■o, ideato da ■■ Ilario ■■■ per impedire l'accesso ■ siti pedofili e pornografici e, più ■ generale, ■ quelli violenti. L'ha deciso la giunta regionale, su proposta del presidente Enzo Ghigo e dall'assessore Mariangela Cotto. Il filtro garantirà un accesso protetto a ■■■■■ in tutti i computers di tutte le scuole e della famiglie che ne faranno richiesta. Il sistema «Davide.it» segue l'aggiornamento automatico dei siti all'indice, grazie al lavoro di oltre mille volontari che seguono l'evoluzione della rete. Spiega Ghigo: «Nel momento ■ cui l'evoluzione tecnologica introduce nuove insidie ■■■ possono comportare ■■■ da ■■■ sottovalutare, ■ è passo utile e importante offrire la navigazione in un ambiente sicuro e protetto da pedofilia, pornografia, satanismo e violenza in genere».

Specchio dei tempi

«Entro il 2003 ■■■■■ risanati i tetti del Cimitero Monumentale»
«Per far girare l'economia occorre, in primis, ridimensionare i prezzi» - «Si cammina nel fango» - «Piazza Bengasi senza pensilina»

Il direttore dei Servizi Cimiteriali ci scrive:

«Comprendo ■ sentimento del lettore che ha scritto la lettera con titolo: "Un buco nel tetto dei loculi: le salme galleggiano" e mi rammarico per l'accaduto. Il problema delle infiltrazioni di acqua piovana negli edifici a tetto piano del Cimitero Monumentale è stata un'eredità, sicuramente non piacevole, di scelte tecniche forse non completamente adeguate e lungimiranti fatta precedentemente.

«In molti casi, ■■■■ in questo, si tratta di strutture realizzate oltre mezzo secolo fa ■ che hanno, nel corso degli anni, subito il deterioramento del tempo.

«Oggi, finalmente, questo problema sta avendo risposta positiva: i nostri uffici hanno trovato le soluzioni, impegnato risorse adeguate ed avviato i cantieri. Per il prossimo anno numerosi fabbricati del Cimitero Monumentale (fra cui quello interessato dal giusto reclamo dei lettori) avranno in opera ■■■■ copertura e potranno essere via via risanati.

«Per quanto riguarda l'accaduto preciso che, purtroppo, in occasione ■ estumulazione ■ cellette ossario, spesso gli operatori cimiteriali hanno, ■■■■ è facilmente immaginabile, a che fare con situazioni di estremo disagio nelle quali, pur prestando la dovuta attenzione, possono scaturire incidenti. Confermo le scuse mie personali ■ della Divisione per ciò ■■■ hanno dovuto subire i parenti della defunta».

Maria Franca Montini

Una lettrice ci scrive:

«Leggo ■■ *La Stampa* del crollo delle vendite nel settore abbigliamento nel periodo natalizio. Ed anch'io ho una spiegazione. Sono tra quelli che hanno scelto di non regalare abbigliamento ■■■■■ ■ di riservare i miei acquisti personali nel periodo dei saldi. Forse solo alcune catene e marchi ■ sono salvati, ■■■ nei negozi a gestione privata si trovano camicette ■ pantaloni a prezzi esageratii e certamente aumentati ■ volte ■■ doppio. Persino nei mercati ■■■ esistono più i banchi a "Tutto L. 10.000". Oggi è tutto a 10 euro.

«Qualcuno ha già cominciato ■■■ le vendite promozionali, ■ saldi di fine ■■■■ ■■■ ■ solo ■■ modo per denunciare pubblicamente che si ridimensionano i prezzi.

«Certo che l'economia viaggia se ■ spendi, ma c'è anche chi guarda i prezzi con attenzione e sceglie il momento più conveniente per spendere».

Stefania Righettoni

Un lettore ■ scrive:

«Gradirei sapere chi è ■ responsabile ■■ tratto ■■ cortile interno posto ai numeri ■■■■ 2/4/6/8/10, della piazza "Che" Guevara di Collegno. A distanza di mesi da lavori eseguiti su una tubatura dell'acqua, per conto ■ uno dei condomini sopra citati, ancora nessuno ha provveduto a ripristinare lo ■■■■ di asfalto.

«La pioggia e la ■■■■ cadute in questi mesi, hanno ■■■■ tale tratto impercorribile ■ tutti coloro che transitano con le auto, per la fanghiglia e le buche ■■■ si ■■■■ formate. Vista inoltre, la pericolosità per anziani e bambini che le percorrono, perché nessuno prende provvedimenti?».

Segue la firma

Un gruppo di lettori ■■ scrive:

«Mentre in varie zone della città di Torino si ■■■■■ all'installazione ■ nuove pensiline, utili e comode, per render meno disagevole l'attesa di bus e tram, ■■■ fermate dei mezzi pubblici in piazza Bengasi (fermata Atm numero 909) ■ sparì ■■ una pensilina all'improvviso. Sì, proprio così, è stata ■■■■■ la pensilina, necessaria per ben tre linee in transito: 1, vetture dirette verso via Vigliani/via Artom; 35, vetture dirette verso Borgo San Pietro/Nichelino; 84, vetture dirette a Moncalieri Borgata Santa Maria. C'è chi sostiene che tale provvedimento sarebbe stato adottato su richiesta dei taxisti del parcheggio a fianco dell'affollatissima fermata, ma c'è anche chi ritiene che tale decisione ■■ dovuta alle proteste dei titolari degli esercizi ■ commerciali oscurati dalla pensilina.

«Non importa affatto sapere perché e chi abbia contribuito all'asportazione ■■■ pensilina, ora occorre che al più presto sia ricistemata al suo posto.

«E, con l'occasione, sarebbe interessante sapere perché le linee 81 e 84 non siano ancora (a distanza di due anni dall'istituzione) riportate sulle paline, ■■■ fermate che ■■■ effettuano lungo corso Maroncelli - piazza Bengasi, corso Roma, via Sestriere, ■ ■■■■■■ con altre linee ■ transito (1 - 2 - 35 - 20 - 43 - 34 - 40). Sarebbe necessario riportarne il numero, il percorso e gli orari dei passaggi».

Seguono le firme

specchiotempi@lastampa.it

Max Milian boutique
Corneliani · Bagutta COLLECTION · ■■■■■ · GIORGIO ARMANI JEANS · GIORGIO ARMANI UNDERWEAR · GIORGIO ARMANI CRAVATTE, SCIARPE, FOULARD, CALZE · PAL' PAOLO VITALE
ASSORTIMENTO ■■■■■■■■■■■■ ED ABITI ELEGANTI UOMO
Max Milian boutique
Via Lanzo 179 Torino tel. 011.2263164

L'ORO FUNERALI
1 milion■ ■■■ sulla ■■■
800.05.15.25

IMMOBILE
Sette■■■ locato di ■ mesi il 23/12 presso ■■■ Genero, tatuaggio 2PZZ16. Generosa ricompensa.
Tel. 011.8195229, 335.5476746, 333.2806414

Samara's Show
Via Camerana 11, Torino - Tel 011-535010
Aperto da mercoledì ■ sabato
Dalle 17.30 alle 19.30 ■
■■■■ 23.00 alle ■■■■
Sabato 28 dicembre
Finalmente
porno spettacolo !!
Mercedes

PK
publikompass spa
Informa che ■ 31 Dicembre
gli sportelli
di via XX Settembre 12 ■
di Via Marenco 32
saranno aperti
■■■ il seguente orario:
8,30 - 12,30

IL CASO A CONFRONTO

IL COMMERCIO
L'assessore Elda Tessore
«La città ha tenuto bene
i rincari non sono eccessivi
Il problema semmai
la crisi dell'automobile
che ha creato incertezza»

FEDERCONSUMATORI
Il vicepresidente Dei Giudici
«In certi locali
una pizza è passata
da 7 mila lire a 7 euro
praticamente è lievitata
quasi del doppio»

TURISMO TORINO
Il presidente Besso Cordero
«Se Torino vuole candidarsi
un ruolo turistico
in Europa sia gli enti pubblici
che strutture commerciali
devono fare uno sforzo»

DOPO L'INCHIESTA DELLA STAMPA IN ALCUNI LOCALI DELLA CITTA'

«Caro-ristorante, una palla al piede del turismo»

Ma gli operatori del settore sono divisi sugli aumenti dei menu nel 2002

Francesca Paci

A dicembre 2002 una cena al ristorante può costare il 23 per cento in più di quando si pagava in lire. Mentre il presidente della Bce Wim Duisenberg fa un bilancio primo anno di moneta unica e ammette che l'introduzione dell'euro ha contribuito all'aumento dell'inflazione da Parigi ad Bruxelles, Torino fa i conti col proprio personalissimo ingresso in Europa. La città si candida a capitale del turismo internazionale, e come primo passo maggiora i prezzi.

«Niente di cui preoccuparsi troppo», secondo l'assessore al commercio e alle Olimpiadi Elda Tessore. La situazione rincari, a sua dire, non è delle peggiori. «abbiamo tenuto abbastanza bene». Ammette che «mentre il lusso ha registrato grosse variazioni di listino, i beni di consumo sono rimasti coinvolti in una sorta di arrotondamento per eccesso che ha penalizzato i cittadini».

Eppure, la Tessore scagiona l'euro dalla diminuzione degli acquisti natalizi e se la prende con «la crisi psicologica collettiva che negli ultimi tempi ha preso gli operatori tipo baristi e ristoratori, terrorizzandoli circa l'incertezza economica del futuro». L'assessore al commercio è convinta che «le difficoltà dell'industria dell'auto hanno avuto un effetto doccia fredda sui torinesi». In pratica: la gente spende con parsimonia, le cose costano di più.

I dati della Federconsumatori Piemonte parlano di un quarto dei consumi in rispetto alle feste di un anno fa e d'un caro-vita «esagerato». A 0,50 centesimi, dichiarano, «non si compra nulla neppure sulle bancarelle rionali».

«Altro che una cena lievitata del ventitré per cento. Abbiamo scovato merci con cartellini corretti del novanta, cento per cento», calcola il vicepresidente Giovanni Dei Giudici accusando le istituzioni d'essersi «svegliate troppo tardi».

Dei Giudici ricorda d'aver denunciato già a febbraio scorso «il balzo d'una pizza margherita da sette mila lire a sette euro, praticamente il doppio». Allora, la Federconsumatori, tempestata telefonate allarmistiche, setacciò alimentari, gastronomie, mercati, prima di tirare un bilancio «desolante» dell'impatto euro sull'economia domestica. E le cose non sembrano migliorate in dieci mesi. L'ultima segnalazione all'associazione è della settimana scorsa: «Un Crodino servito in un bicchiere di plastica al tavolinetto d'un bar delle Gru e battuto la bellezza otto . Impossibile pensare di proporsi ai turisti come appetibile meta di vacanza in alternativa alle esose località italiane».

Ci sono certamente commercianti che fanno i furbi e ritoccano il listino sostituendo la parola «lire» accanto a una cifra invariata, a detta della Federconsumatori «il problema è nel manico». «Ho raccolto molte lamentele anche da parte degli esercenti - spiega Dei Giudici -. Pare che i grossisti abbiano maggiorato le forniture e i negozianti siano costretti ad adeguarsi al trend».

Due scioperi generali della spesa, organizzati dall'associazione che si occupa della tutela diritti di chi compra, non sono serviti ad aprire un tavolo di discussione tra le parti.

I problemi settore automobilistico hanno accelerato il dibattito sulle risorse disposizione della città: piccola imprenditoria, arte contemporanea, turismo. Precisa il presidente dell'associazione Turismo Torino, Livio Besso Cordero: «L'inflazione è un dato effettivo che non fa sconti a nessuno, ma Torino è concorrenziale proprio perché non è ai livelli di Venezia o Firenze quanto a di alberghi, ristoranti, bar, servizi d'accoglienza per visitatori». Un weekend sotto la Mole, pur considerando gli ultimi aumenti, resta ancora limitato entro un budget accessibile alle tasche dei più.

La questione, piuttosto, è rilanciare. Sostiene Besso Cordero che «se la città vuole uscire dall'economia monoindustriale del secolo e candidarsi a un ruolo turistico di primo piano in Italia e in Europa, deve coinvolgere nell'investimento enti pubblici e strutture commerciali. E tutti devono fare uno sforzo».

Ammissibile dunque che, in linea con una tendenza nazionale, cena fuori arrivi a costare il 23 per cento in più di quando si pagava in lire. Ma, insinua Besso Cordero quasi a suggerire strategie, il si limitasse ai dieci per cento, per dire, quella vacanza economica sarebbe una buona carta da giocare contro la concorrenza». Facile immaginare spot: Torino, dove mangi bene, bevi buon vino, scopri i tesori del rinascimento italiano, e risparmi qualche euro per tornarci una seconda volta.

Nelle festività natalizie
i consumi sono scesi
del 25 per cento
«Anche al mercato ormai
con 50 centesimi
non si compra più nulla»

Tutti d'accordo
su un solo punto
«Ci sono commercianti
che fanno i furbi
ma non scherzano
nemmeno i grossisti»

La pagina del quotidiano di ieri che ha suscitato le reazioni di enti e associazioni, dividendo la città in chi è d'accordo e chi no, anche se praticamente tutti sono alla fine concordi nell'affermare che l'entrata dell'euro ha fatto salire molti prezzi

Per gli anziani, clienti di quei market, la spesa costerà il 4 per cento in meno

Lo sconto nel carrello degli over 57

Intesa fra Cgil e una catena di supermercati della cintura

Ogni giovedì i pensionati sopra i cinquantasette anni, residenti nei Comuni della dorsale, possono riempire il carrello spendendo il per cento in . E' lo sconto concordato tra la catena supermercati Borrello e la Lega 27 della Cgil, per contrastare il caro-euro. Peccato che gli interessati non lo sappiano ancora. Almeno non tutti.

Il progetto attivo dall'inizio di dicembre, ma alla sede sindacale di Gassino, da cui è partita l'iniziativa, hanno staccato solo tessere. E tam tam è difficile e abbiamo incontrato molta indifferenza presso le istituzioni», spiega l'ideatore Savino Mansi. E pensare che, solo nelle zone interessate (Gassino, San Mauro, Castiglione, San Raffaele Cimena, Rivalba, Sciolze, Cinzano), gli oversessanta raggiungono almeno il venti per cento della popolazione.

Ex professore di meccanica e tecnico industriale con lunga esperienza di Cgil, Savino Mansi ammette che l'intesa «è una piccola cosa, un primo passo». Ma ha calcolato che, per cominciare, l'accordo consente un risparmio di duecentocinquanta, trecento euro l'anno.

Alla fine di gennaio, il protocollo sarà sottoscritto alla società medica odontoiatrica Vacupuan, mentre vanno avanti rapidamente le tattative con una ditta farmaceutica. In pratica, a costo zero - la card non ha nulla a che vedare con l'iscrizione al sindacato di Guglielmo Epifani ed è gratuita - un pensionato guadagna un bonus sulla spesa, l'assistenza dal dentista scontata, serie di plausibili agevolazioni sulle medicine. Con tutte le limitazioni, bal- per tasche salassate dall'inflazione.

Il giorno del rifornimento-dispensa è il giovedì. Ma i quattro supermercati «I (via Torino 22 e via Don Brovero 8 a Castiglione Torinese, via Martiri della Libertà 24 a San Mauro, strada della Circonvallazione 30 a Gassino), non si limitano a ridurre l'importo sullo scontrino. Sempre il giovedì, la card dà diritto alla consegna a domicilio gratuita per gli anziani impossibilitati da handicap e malattie (informazioni al numero 011.9606211-8226473). Non sarà un ritorno alle tariffe da vecchie lire, ma aiuta.

Dal dentista, la Vacupan garantisce una riduzione delle parcelle, non cumulabile, fino al 20 per cento del totale. E tariffe speciale di 516 euro, per la protesi dei pensionati con un reddito sotto i 620 euro.

«Chiadevamo osservatorio dei prezzi contro il caro-euro, abbiamo ottenuto una sorta di tregua», conclude Mansi. Incassa il piccolo successo di «I care» e ricorda che vincere una battaglia non ipoteca la guerra: «Dobbiamo stringere alleanze. I pensionati sono i più esposti, se con un si compra più nulla, la situazione riguarda tutti». (f.pa.)

LE OFFERTE INVIATE DAI LETTORI A «SPECCHIO DEI TEMPI» PER DONARE LA TREDICESIMA DELL'AMICIZIA AGLI SOLI

Proseguiamo la pubblicazione delle offerte inviate dai lettori per donare la «Tredicesima dell'amicizia» (assegno di 360 euro) agli che hanno superato i 65 , vivono soli e sono in difficoltà economica. Grazie alla generosità degli offerenti ne sono già state distribuite duemila entro Natale.

V. M. e M. C. 10.080; dal 1985 i 90 generosi amici di via Assarotti 4.500; U.T. ; Università della Terza Età di Torino, iscritti, docenti, coordinatori 1.690; E.H. 1.500; Ivana ricorda Raffaele 720; S.Q. in memoria dei genitori 720; Aurora e Andrea 720; i colleghi per Renato ex pensionato 663; AMICI MIEI 600; in memoria di Rocco e Salvatore 560.

C.R. 500; M.I. 500; N.E. 500; Ezio da Chiè 500; Vittorio Eugenio Elisa 500; i soliti 10 520; in ricordo degli zii Carlo e Giovanna 500; Sie srl 500; in memoria di nonna Tugnina 500; Giuseppe e Mariangela 500; Cfr 500.

Maria da Chatillon 400; Silvia Chiappino 400; A.M Rsd 362; L.V. 362; Giovanni Chiu 360; in ricordo di mamma, papà e zie 360; in ricordo di nonna e papà 360; in ricordo di mamma 360; Mimmo e Alessandra e Sant'Antonio in ricordo di Stefano e Rossana 360, Sandro 360; in memoria di Enzo 350; F.S. 350; ex allievi Suore Rivarolo 350; Paolo e Federico in ricordo dei nonni. 350; Paola V. 350; Carlo Bel. 340.

memoria genitori Comitato quartiere piazza della Repubblica, Cascine Vica 300, in ricordo di Michele e nonna Rosa 300; Cesare Par. 300, Teresina in ricordo dei suoi cari 300; U.B. 300; Velia Gua. 300; M.V. ; per regali natalizi 300; Fiore Tione in memoria dei suoi cari 300; G.A.M. 300, Lorenzo e Ativa 280.

Emb 250; in. di nonno Meco da Riccardo(Gaido Gloria) 250; «Poli Designa di Roberto Poli 250; in memoria di Nuccio e di nonna Gina 250, Marcopolo 250; Angela Teresa Zorroli 250; ricordando Rosina 250; Enea da Rosta 250; Fiorenza G. 258; in memoria dei cari defunti Cristina e Michelangelo 250; in ricordo di Gianni e Claudia Sardo 250; in papà e 250; Gian Pietro e Ludovica 250; in ricordo dei genitori 250; G.A. 250; per i miei coetanei auguri in memoria del marito Costanzo 250; Pier Giulio 250; in memoria di Sergio Giuseppina e Eugenio 250; Geca srl 250; ricordando i miei genitori 250; in memoria di Aldo Fregnan 250.

Aa 200; buon Natale 200; Simonetta 200; Ambra Bimbi 200; A.M in ricordo delle 200; PierVincenzo 200; Pina, Francesca e nino 200; T.G.S.C. 200; Maria Vittoria 200; Maria a ricordo dei nostri cari famiglia Mursone-Caresio 170; Bruno Barbero 160; N.N. 150; in memoria di Paola 150; R.F. 150; in memoria di Rita e Bartolo 150; Maria Rosa 150; famiglia Cagliero 150; Sergio C. 150; Ula 150; S.Q. 150; Silvia 150; Francesco R. 150; Agnese 150; Pietro e Angela da Nizza 150; Giuseppina 150; C.L. Carmagnola 150; in memoria dei nostri genitori Giorgina e Gino 150; Maria Assunta 150; ricordando Luciano 150; Franco 150; in ricordo dei genitori Lina e Enzo dgreen31a1Bc983z ; in ricordo dei miei nonni 150; ai miei cari, Pellegrino 150; grazie Gino 150

in memoria di Francesca Grassi. I nipoti 130; in memoria dei miei genitori 130; in memoria di Lucia, Gianni, Clementina e Angelo 130; in ricordo di Giovanna e Teresina 130; M.R. 125; in ricordo di Giovanni 125; Paolo Maria 120; Maria Luisa Sacchi 130; da Lenno 130; ricordando Luciano ed Eraldo 125; Patrizia, Sergio, Massimo e Stefano 120; in ricordo di Bertini 110.

Patrizia C. 100; Giancarlo M. 100; Loredana , A. e ; Elena Vesgnano 100; in ricordo Nino Nunzio 100; Beppe e Paola 100; Angelo 100; Livio 100; Elisa 100; C.G. 100; Rosamaria 100; P. M. 100; Cleo 100; Olimpia 100; R.C. 100; Chiara 100. Sergio Vighetti 100; Mr 100; in memoria dei nonni e di Giorgio 100; I dipendenti della Roeder 1956 farmaceutici 100; Palmina 100; Carola Acc 100, Liliana Smeriglio100; da Buttigliera ricordo nonna Valeria 100; R.G.A. 100, Gabriella 100; Francesca C. 100; Clarissa B. 100; da Cono 100; Bruno e Silva 100; Antonio 100; Enrico e Annarita 100; Rena e Agosto 100; Michele 100; Riccardo 100; Mara Pia e Paolo dei nonni 100, Cortese 100; in memoria di nonna Anna Elice 100, Dario 100; N.N. 100; L. L. in memoria di Felice Chiantor 100; in ricordo di papà 100; Lodovico e Una 100; Paolo Fassola 100; in memoria di Renato 100, nonni Arlagno i meno fortunati 100; T.A.M. 100; I.C. 100; A.S. 100; in memoria del nonno Lorenzo e Alessandro 100; Tina per un sorriso 90; Matteo S. 90; Giada 90.

Gioachino, Teresa in memoria dei genitori Daldosso per quarto 80, Giuliana Maria e Silvia Ornella 80; da Attilio 80; U.E. 80; Z.G. 80; Gianfranco 80; Angelo Clmens 80; per i nonni, E.D. 80; Adriana 80; i nonni di Luca 80; Silvia I.F.M. 80.

Per Carla 78; Ad.El.Mo 77; in ricordo di Liviero 75; M.C.S. 75; per Isa 75; Elisabetta 75; D.B. 75; A.T. 75; Lorenzo e Ornella 75; in ricordo miei zii 75; M. 75; R.P. 75; D.T. 75; in memoria dei nostri cari fam. Gironi 75; in ricordo di nonno Gianni 75; L.B. 75; i condomini di v. Servais 13 bis in ricordo di Giovanna Agano ved Amico di Meane 75; ricordando Savio e Meghi 75; in memoria di Notu 75; Adriana 75; I.G 75; A.D. 75; Rita e Marina 75; in memoria di Giacinto Gucciani 75; C.F. 75; R.V. 75; M.A.P 75; Clara 75.

Giulio e Andrea 70; V.G. 70; Ilda, Giulia e Antonio 70, L.E. 70; con tutto il cuore Irene 70; Vittoria, Marianna e Monica P.M. 70; F. coniugi Vaudi 70, in ricordo di Mario Fecchio 70; V.R. 70; D.L. 70; Filippo Fmelio 70, Simona 66 70

R.R. 65; per i nonni Beppe e Mauro 65; M.P.D 65.

Davide, Adelaide e Carlo Alberto 60; in memoria di Wilma Rosso 60; Aldo e Anna Maria 60; Manuela Torgani 60, in memoria genitori Vam 60; L.T. 60; I.G. 60; in di Giovanni 60; Paolo 60; D.B. 60; in memoria di Rosina Rametta 60; M.P.B 60; In ricordo Nino e Maria Marco 60; Lucilla e Ignazio Angela, Maria e Piera in ricordo del loro cari 60; Luisella in ricordo dei genitori 60; in suffragio di Massimiliano Usseglio 60; ricordando Gemma Sabbadin 60; Valentina 60; con amore, Andrea 60; F.F.R.P. 60; Camilla 60, Vittorina e Massimo in ricordo dei loro cari 60; Francesco ricorda nonno e zia Silvana 55; in memoria di Sergio 60; Menzio 60; Gianna 60; M.I. 60; Ube 60; P.M 60; Enzo e Ardea 60; M.C. 60; D.P. 60; S.S. Geli 60; C.A. 60; C.G. 60; E.P 60; G. 60; Elio 60; C.B. 60; In memoria di Giuseppina Biosio 60; C. 60; in ricordo dei miei Cristina Talamonti 60; Carlo e Maria 60.

Ursula. E.M. Somona 55; in ricordo di mamma, papà e Oscar 55; nonni segusini 51,65; P.E.B. 51,65; ricordando il papà Lorenzo Nuccia e mamma 51,65; in memoria dei genitori e marito 51,65; in memoria di Maddalena 50; Caterina Baudino 50; Carlo Valiero in ricordo della nonna 50; Paola 50, M.T. 50; Agnes 50; Marisa 50; in memoria di Alda e Gino 50; Gino e Tiziana 50; Linda in ringraziamento 50; in memoria di nonna Clara e nonna Lina, Samantha 50; A.C. 50; in ricordo delle sorelle Cavaliero 50; Chiara, Manateresa e Guido 50; Renato e Maristella 50; Linus 50; Carla, Antonio Marco 50; Fiammetta 50; N.M. 50; Franca e Michele 50; Andrea e Carlo 50; a ricordo del marito Nicolò 50; ricordando Simona 50; famiglia Mastromarino in ricordo di tutti i suoi cari 50; Comeba Valleio in ricordo della mamma 50; in ricordo di Francesco Amerio 50; Giorgio M. 50; L.L. 50; auguri nonni da 3 50, da Pont per un ; Costantino 50; Bruna Guglielmino 50; Pa Lu 50; Mt. B 50, Ezio e Graziella 50; in Anna Blangero 50, famiglia Fiore 50; Carlo Giorgis 50; Amalia in memoria dei suoi cari 50; Diana Romano e Davide 50; 50; Tommaso 50; Osvaldo ed Elvira 50; Lena 50; G.T. 50; A.M.C. 50, N.E.M. 50; In ricordo di Bruno, Giovanni e Carlo 50; Anna Bosia 50; Cecilia A.P. 50; Q.C. 50; 50, ricordando i nostri nonni Claudia e Sarah 50; Maurizio e Antonella 50; Laura F. 50; in ricordo di mamma e papà 50; A.E. 50; Z.G. 50; D.P. 50; in memoria della sorella Alda 50; L.D. 50; T.M.R. 50; A.G. 50,

M.B. 50; Luciana e mamma 50; L.D.M.G. ; per i genitori 50; W.C. 50; R.C. 50; C.B. 50; F.V. 50; in memoria dei miei genitori 50; B.A. 50; Cesarina e Alfredo 50; P.S. 50; G.P. 50; Anna e Vanni 50; A.A. 50; P.R. 50; P.M. 50; Matteo 50; M.F 50; R.G. 50; M.P. 50; per mamma Orsola e 50; Francesca e Chiara 50; D.A. 50; C.D.P. 50; F.P. 50; B.E. 50, P.R. 50; R.D.G. 50; C.F. A.P. 50; M.T.P. 50, T.F. 50; C.V. 50; G.P. 50; la cooperativa Creativa di Vittoria e Giuseppe Contino 50, R.M 50; Corinna Berta 50; D.F.M. 50; in ricordo nonni Coro e Sandro 50; G.B. 50; Peppino Fea 50; in ricordo di Giacomo, Maddalena e Pietro 50; M.G. 50; C.M. 50; Gio e i suoi nipotini 50; 50; M.S 50; G.B. 50; G.B. 50; Alda e Domenico Araca 50; Enrico Bertone 50; ricordando i nostri 50, Alessandro e mamma in ricordo dei nonni 50; Maddalena Santore 50; M.F 50; L.B. 50; B.E. 50; Carla e Gino 50; Annamaria Sobrero 50; M.B. 50; in ricordo di Gino e di altri 50; P.P. 50; L.D. Elena e Paolo in ricordo del papà 50; N.M. 50; in memoria dei nostri defunti 50; B.S. 50; B.M. 50; miei genitori 50; per da Franco e Fabrizio 50; Martina e Maria 50; in memoria di Enrico Bertolino e Pietro Menzio 50; M.R.G. 50; V.P. 50; B.C. 50; A.C. 50; D.R. 50; i nonni Aldo e Luciana 50; M.V. 50; Piera e Pino 50; in memoria del nonno 50; V.B. 50; A.B. 50; 50; Maria 50; Enzo e Rita 50; A.G. 50; in ricordo di Ernesta Ricci e Angelina Boffa 50; zia Cate, Paola e Manlio 50; A.R. 50; Rilada 50; Nonna Emma. 50; Marisa e mamma. 50; FABRIZIO 50; DAVIDE E Mauro 50; in di Maria Giacomo, G.M.T. 50; per zia Rosa e zia Maria 50; Lucio in ricordo dei suoi cari 50; E.G. 50; G.D.M. 50; per Adige 50; M.L.S. 50; in ricordo dei genitori 50; in memoria di Giancarlo 50; G.R. 50, Lella e Germano ricordando i loro cari 50; B.I. 50; in ricordo di Mario. 50; R.R. 50; A.F. 50; per aiutare chi è in difficoltà 50; G.A. 50; F.L. 50; L.G. 50; in ricordo del papà 50; E.B. 50; R.P. 50; F.F. 50; G.C. 50; G.G. 50; I.C. 50; C.I 50; in ricordo nonni Coro e Sandro 50; G.B. 50;

[continua]

inchiesta

LO ZEMI. Al Museo di Antropologia c'è un idolo unico al mondo. Le popolazioni [illegible] di Haiti, lo consideravano «sede dello spirito» di un defunto. E' [illegible] trovato in una grotta a Santo Domingo. La testa contiene il teschio incompleto di [illegible] «guerriero», ma il corpo, alto 75 centimetri, è in materiali diversi.

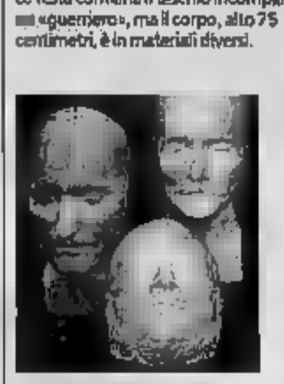

CAVOUR E NAPOLEONE. Il Museo di Anatomia conserva una serie di maschere mortuarie di personaggi celebri, fra i quali quelle di Cavour (in primo piano), Napoleone (a sinistra) e lo statista francese Talleyrand (a destra). Le collezioni presentano anche quella di Bellini e di grandi criminali del passato.

L'UOMO DI AUSOUX. E' un manichino in cartapesta, creato nel 1830 da Louis Gèrome Ausoux, quale primo di una serie diffusa [illegible] mondo come strumento didattico d'anatomia. Si compone di 120 pezzi, smontabili a incastro, perfette riproduzioni dei muscoli e degli organi del corpo umano.

CROCIFISSO PUGNALE. E' uno degli esemplari più interessanti della collezione di coltelli e corpi di reato del Museo Lombroso. Chiuso appare [illegible] un crocifisso elegante, intarsiato. Ma nasconde un'acuminata lama, [illegible] sguainabile dal vertice. Veniva usato da rapinatori che si fingevano frati.

MOBILI DI LENZI. Eugenio Lenzi era un malato di mente di fine Ottocento. Costruiva mobili composti da fantastiche figure antropomorfe, in bilico fra gli stili neogotico, eclettico ed etnico-tribale. Il Lombroso conserva un'alzata secretaire a tre piani e un tavolino-pregadio, con icona pseudo-bizantina.

CRICI INCISI. Al carcere delle «Nuove» di Torino i detenuti nella seconda metà dell'Ottocento conservavano l'acqua fresca in orci di cotto smaltato. Per personalizzarli li graffitavano con disegni incisi, sarcastici, drammatici, a volte spiritosi, altre disperati, che Lombroso raccolse nel suo museo.

Lo studio di Cesare Lombroso, discusso padre dell'antropologia criminale che visse e lavorò a Torino nei primi anni del Novecento, lasciando migliaia di reperti: il museo è tuttora chiuso

LOMBROSO&C.

I tre musei dell'Università racconteranno la storia dell'Uomo

Lì circa 7200 reperti, schedati pochi anni fa dai professori Umberto L[illegible] e M[illegible] Portigliatti.

E' un patrimonio che dal secondo dopoguerra è chiuso, quasi imballato, in cinque sale in corso Galileo Galilei 22. La lunga chiusura ha lasciato una [illegible] distorta. Ricorda soprattutto strumenti di pena, le tre misere travi della forca di Torino, maschere mortuarie in cera e collezioni di teschi. Ma non c'è nulla di morboso, anche se tutto richiede più spazio e spiegazioni.

S'accede da una galleria che raccoglie corpi di reato e coltelli d'ogni genere, persino dissimulati in crocifissi. C'è anche una «macchina duplica soldi», per imbrogliare i gonzi. Visitato lo studio di Lombroso, seguono testimonianze che scandagliano i segreti di «Mister Hyde», dalla follia al misticismo, dalla ribellione anarchica al crimine. Vi [illegible]

> Ai settemiladuecento reperti del padre dell'antropologia criminale si uniranno quelli di Anatomia [illegible] di Antropologia

sono curiosità come il vestito di stracci, pesante 42 chili, che [illegible] internato a Collegno [illegible] per fare maniacali pulizie. [illegible] come i 100 orci per l'acqua che i carcerati delle «Nuove» graffiavano con messaggi di rabbia o speranza. Spiccano anche i mobili antropomorfi di Eugenio Lenzi, un demente del 1892.

Per trovare pari originalità bisogna recarsi [illegible] Museo d'Antropologia, in [illegible] Accademia Albertina 17, custode di colla[illegible]mi dedicate all'evoluzione [illegible] genere umano, dalle scimmie fino all'uomo moderno. Testimoniano il differenziarsi fisico della specie e il modo e le ragioni del formarsi e del succedersi delle culture [illegible]. Fra i suoi beni conserva «il Nuovo Mondo». E' un'estrosa opera di un [illegible] paranoico. Ritrasse le varietà [illegible] assemblando ad un globo singolari oggetti, scolpiti in ossa d'animali.

(6, continua)

«Vinceremo la scommessa entro il 2004»

Il rettore Bertolino: vorrei inaugurarlo per i 600 anni del nostro ateneo

«Quando il n[illegible] Ateneo costituì il suo Museo, il primo della città - ricorda Rinaldo Bertolino, Rettore Magnifico dell'Università - realizzò l'opera in sole cinque sale. Non erano più semplici camere di meraviglie, concepite solo per stupire, ma costituivano il risultato di un compiuto piano scientifico, [illegible] precisa volontà didattiche, dal quale è discesa la ricchezza museale e scientifica non solo dell'Università, [illegible] anche quella di Torino Capitale. E' un patrimonio che richiede crescente valorizzazione. Ne [illegible] consapevoli e per questo ci cimenteremo in un nuovo grande impegno: l'istituzione del "Museo dell'Uomo". Vor[illegible] inaugurarlo nel [illegible], per onorare il sesto centenario d[illegible] l'Ateneo di Torino».

Di che cosa si tratta? «Di un museo - spiega il professor Giacomo Giacobini, incaricato di coordinarne l'istituzione - che racconterà l'origine e l'evoluzione dell'umanità, [illegible] sua diffusione sul pianeta e la [illegible] d'adattarsi ai differenti climi, differenziandosi nelle diverse varietà etniche. Ricorderà anche il ruolo che Torino ha avuto nella storia delle scienze dell'uomo, creando i tre musei storici d'"Anatomia umana", d'"Antropologia Criminale" e di "Antropologia [illegible] Etnografia", che saranno riorganizzati nel nuovo istituto, come nuclei fondanti, riallestiti uno accanto all'altro, seguendo [illegible] comune criterio divulgativo».

Sculture egizie conservate al museo di Antropologia

> Il direttore: «Ricorderemo a tutti come siamo nati e come siamo stati capaci di adattarci alle diverse condizioni nel corso dei secoli» La sede della struttura è stata individuata presso Torino Esposizioni

E' un discorso nel quale Giacobini [illegible] già cimentato nel 1986, con l'applaudita [illegible] organiz[illegible] al Lingotto su «Origine ed evoluzione dell'uomo». «Al nuovo museo - interviene la professoressa Emma Rabino Massa, direttrice del Museo di Antropologia - offriremo un determinante contributo. L'attuale sede, chiusa [illegible] 1984 perché non conforme alle norme antincendio, riadeguata [illegible] 1995, già apre episodicamente con mostre che presentano reperti raccolti dal 1923 dal professor Giovanni Marro. Possiede, fra l'altro, la più importante [illegible] unica collezione al mondo di scheletri d'antichi egizi: 1500 crani, 650 apparati scheletrici completi, più 20 mummie». Sono differenti da quanto offre il Museo Egizio? «Sì, non documentano la vita dei notabili egiziani, ma quella del popolo minuto, fin dall'epoca neolitica».

«Nel nuovo Museo dell'Uomo - nota Giacobini - quello d'Anatomia proporrà intatte le sue attuali atmosfere, che ne fanno un esempio di museo positivista di fine Ottocento. Mentre il "Lombroso" verrà riallestito in via Pietro Giuria, angolo via Donizetti, [illegible] all'aula Magna dove Lombroso annunciò le sue teorie». «Nello schedare le collezioni - nota il professor Paolo Tappero, attuale direttore del Lombroso - s'ipotizz[illegible] di utilizzarle per descrivere come dal Medio Evo a oggi la cultura [illegible]op[illegible] abbia considerato e cercato di dominare le passio[illegible]».

«L'insieme - interviene il prof[illegible] D[illegible] Cantino, responsabi[illegible] dell'edilizia [illegible] Medicina - avrà sede nel palazzo che l'ingegnere Leopoldo Mansueti [illegible] Roma costruì fra il 1897 e il [illegible] per ospitare gli istituti d'anatomia patologica e medicina legale. All'angolo fra corso Massimo D'Azeglio e le vie Pietro Giuria e Michelangelo Buonarroti, eresse un complesso [illegible] pianta ad "H", chiusa da un'ulteriore [illegible]. L'architettura fu [illegible] [illegible] singolari minaretti, [illegible] cui tutt'ora ignoriamo la funzione. Il tutto [illegible] ristrutturato da due anni e mezzo di opere, che, sotto egida [illegible] Soprintendenza, rispetteranno le caratteristiche originarie degli immobili».

I fondi sono stanziati dall'assessorato regionale [illegible] Cultura guidato da Giampiero Leo, [illegible] il coordinamento di Alberto Vanelli. «Si tr[illegible] - precisa Cantino - di circa 700 milioni di lire, necessari per i primi cantieri e per lo studio del progetto museografico. E' curato dal francesi Brigitte Chamagne e Jean-François Lapoyre, che lo presenteranno nei primi mesi del 2003».

(m. lup.)

"VI AMMAZZEREMO" DALLE RISATE!

- CIAK - VILLAGE - FIAMMA
MASSAUA - MEDUSA - PATHÉ LINGOTTO - - VALENTINO

CANDIDATO ITALIANO PREMIO OSCAR 2003

IDEAL E VALENTINO

CHARLIE CHAPLIN

In versione integrale il più grande capolavoro CHAPLIN

IRRESISTIBILE, UNICO, GENIALE

LUX- CINEPLEX MASSAUA
ADUA - ETOILE - IDEAL
MEDUSA MULTICINEMA - PATHÉ LINGOTTO

CENTRALE 1 - due giardini - MEDUSA

LA VERA SORPRESA DI NATALE

Salone La Stampa

AVVISO AGLI ABBONATI

Aperture straordinarie del Salone Via Roma:

sabato dicembre	ore 9-12,30 15-18
domenica dicembre	ore 9-13 15-18
sabato 21 dicembre	9-12,30 15-18
domenica dicembre	ore 9-13 15-18

Inoltre il giorno 24/12 il 31/12 l'orario sarà il seguente: dalle alle 12,30

Richard Gere nel sconvolgente film regista di "9 settimane e mezzo" "Attrazione fatale".

- AMBROSIO - ARLECCHINO - CHAPLIN
DUE GIARDINI - - MEDUSA - PATHÉ LINGOTTO - REPOSI

DORIA - ELISEO - IDEAL
MASSAUA - MEDUSA - PATHÉ - WARNER VILLAGE

Buongiorno. Da tre anni, in fondo alla prima pagina della Stampa, c'è una tazzina di parole. L'hanno chiamata Buongiorno racconta i fatti della vita, cercando un sorriso o un sospiro di trarne qualche significato. Il tutto in ventidue righe, il tempo necessario a ingurgitare un caffè non troppo bollente. A detta del barista, questa confezione raccoglie il meglio, o comunque il meno peggio, dei suoi aromi. Giudicate voi.

Massimo Gramellini - **BUONGIORNO**
Illustrazioni di Ettore Viola - pp. 400, euro 16,50

È possibile ordinare il libro richiedendolo all'Editrice La Stampa, Edizioni Librarie, via Marenco 32, 10126 Torino, fax 1 - 30 67, E-mail edizionilibrarie@lastampa.it, NUMERO VERDE 800 - 011 959
DE "LA STAMPA", DISTRIBUITI DA RCS LIBRI, SONO IN VENDITA

I libri de La Stampa

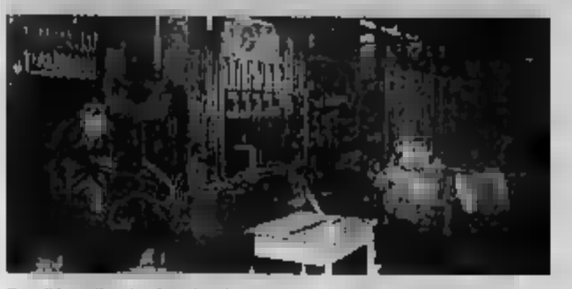
Fondi in arrivo per le aziende canavesane dello stampaggio

Fondi a tre zone industriali e al polo dello stampaggio

■ Il Natale ha portato in dono all'economia [illegible]ana ben 2 milioni di euro. Soldi che saranno investiti per urbanizzare tre nuove aree industriali ■ Samone, Florano ed Albiano e per la costruzione del polo dello stampaggio tra Busano ■ Favria. «Ovviamente tra gli addetti ai lavori c'è molta soddisfazione - ammette Giuseppe Cerchio, il presidente [illegible] Consorzio Insediamenti Produttivi del Canavese che due settimane fa ha presentato il futuro dello stampaggio agli amministratori regionali e agli industriali del settore -. Questa disponibilità di fondi strutturali assegnatici dall'Unione Europea ci permette di far decollare dei progetti che nel giro di pochi anni porteranno in Alto Canavese e nell'Eporediese centinaia di posti di lavoro dando una vitale boccata di ossigeno all'economia di tutta la zona». A Samone sono stati dirottati 460 mila euro che serviranno ■ creare [illegible] polo produttivo [illegible] di un'area di 26 metri quadrati. A Florano il finanziamento ■ di 400 mila eur[illegible] destinati per attrezzare un'area produttiva [illegible] mila metri quadrati. Raddoppierà invece il p[illegible] industriale di Albiano aggiungendo altri 23 mila metri quadrati [illegible] fabbriche agli oltre 35 mila già occupati da piccole, medie e grandi imprese. Ben 620 mila euro in più, oltre [illegible] 2,8 milioni già stanziati, pioveranno invece [illegible] quel nuovo polo dello stampaggio che dovrebbe rilanciare il settore. E tra pochi giorni nelle campagne che [illegible] allargano tra Busano e Favria entreranno in azione ruspe, draghe [illegible] camion per cominciare i lavori c[illegible] dureranno poco più di [illegible]dici [illegible]esi. «Gli appalti, se non ci sono intoppi, partiranno nella primavera [illegible] [illegible] - conclude Cerchio - e nel giro di [illegible] o poco più tutte le [illegible] dovrebbero essere pronte per accogliere capannoni e aziende».

LA DITTA: NON CI DANNO L'AREA PER NUOVI UFFICI. IL SINDACO: VOGLIONO SOLO FARE SPECULAZIONE

Bertolini, l'addio a Collegno dopo 91 anni

Produzione del lievito trasferita in Val d'Aosta

Patrizio Romano
COLLEGNO

Ancora pochi giorni, poi nei 12 mila metri quadrati della Bertolini a farla da padrone sarà solo il silenzio. Nella storica ditta di lieviti ed estratti, in corso Francia 109 a Collegno, sorta nel 1911 per volontà del suo fondatore Antonio Bertolini, i [illegible] dipendenti rimasti stanno per fare le valigie. Erano rimasti quasi a custodire il passato, quando il [illegible] settembre 1999, la produzione e la direzione si erano trasferiti in via Freydoz a Champdepraz in Valle d'Aosta. Ora tocca anche a loro. Intanto, tra [illegible] Comune e i dirigenti della Bertolini continua il rimpallo di accuse su di chi è la responsabilità.

«Abbiamo mantenuto gli uffici per [illegible] anni sperando che il Comune cambiasse il Piano regolatore, restituendoci quell' area residenziale, come [illegible] stata per 30 anni - dice l'amministratore delegato Raffaele Bellizia -. Invece niente. Noi volevamo rilanciare la sede collegnese con il settore strategico dell'amministrazione. Però dal Municipio non abbiamo avuto nessun segnale, anzi passandola a industriale ce l'ha svalutata. Forse non gli interessiamo».

Il sindaco Umberto D'Ottavio, a sentire parlare di Bertolini, scatta come una molla. «Non ho mai visto un amministratore più conta frottole di lui - sbotta -. Da tempo sappiamo che vuole vendere e trasferire tutto [illegible] Valle d'Aosta, quindi [illegible] speculazione edilizia bella e buona».

Rimpalli di accuse, [illegible] noi quell'area serviva residenziale per avere credito dalle banche - spiega Bellizia -. Poi, anche fosse, [illegible] vicino ci sono solo palazzi, mica il parco della Dora». Insomma, secondo la Bertolini, il Comune ha perso un'occasione per conservare l'azienda; mentre D'Ottavio ritiene che la ditta di sarebbe trasferita ugualmente. Un po' come per la Superga a Torino.

«Oltre al danno avremmo avuto anche la beffa - incalza il sindaco -. Perché, dalle voci che mi arrivano, sembra che [illegible] Bertolini stia per vendere il marchio alla Cammeo. Quindi volevano solo fare soldi vendendo l'area. Noi invece avremmo voluto davvero festeggiare i [illegible] anni nella [illegible] città».

Ma i più preoccupati sono i dipendenti. Enza Nebuloso, [illegible] di cui la metà trascorsi lavorando alla Bertolini, temo di trovarsi a un passo dalla pensione senza avere i contributi. «E siamo in diversi in questa condizione - ammette -. Inoltre, non abbiamo notizie su quale destino ci aspetta [illegible] prossimi [illegible]si se davvero ci [illegible] questa vendita alla Cammeo».

Bellizia non nega e non smentisce. «[illegible] quello che deciderà [illegible] consiglio di amministrazione non posso dire nulla - dichiara -. Posso assicurare che a febbraio i 30, tra impiegati e operai ora a Collegno, verranno trasferiti a Champdeprax. E posso garantire che qualsiasi scelta verrà fatta ci saranno tutte le tutele prescritte dalla legge». E dello stabilimento di corso Francia? «Abbiamo delle idee e anche delle proposte. E' un'area molto interessante».

Di certo Maria Rosa, la bambina che nel cartone animato degli anni '60 faceva la réclame al lievito preparando torte agli amici, non abiterà più a Collegno.

UN'AZIENDA CONTROCORRENTE

Nei microchip la ricetta per l'occupazione

Investimenti e 85 neoassunti alla «Spea» di Volpiano

[illegible]
Claudio Gianchino

IMPRENDITORI, abbiate coraggio, investite anche [illegible] i tempi non sono facili». L'invito di Ciampi è stato raccolto da Luciano Bonaria, proprietario della Spea di Volpiano che inventa e produce macchine per collaudare microchip e schede elettroniche. L'hi-tech è in crisi oppure questo industriale torinese di 54 anni [illegible] deciso di andare controcorrente. Risultato: al grande fabbricato bianco che s'affaccia su via Torino s'è aggiunta un'ala e nella ditta sono entrati 85 neoassunti. Così, adesso, la Spea (società progetti elettronici avanzati) [illegible] [illegible] dipendenti. «Altri [illegible] lavorano nelle consociate in Germania, Inghilterra, Usa ed Estremo oriente» dice Bonaria, seduto alla monumentale scrivania [illegible] tronegia nella spettacolare sala-direzione tutta legno pregiato, trompe l'oil, maxischermi.

Davvero sfarzoso [illegible] regno [illegible] questo imprenditore che, figlio di un calzolaio di corso Orbassano, nel 1976 fondò la Spea «cominciando con un dipendente, mettendo [illegible] frutto quanto avevo appreso a quella magnifica scuola che [illegible] la General Electric, l'ho frequentata per anni lavorando nella sede aperta dal colosso Usa a Caluso. Ero sicuro che avrei sfondato [illegible] oggi, nel mio campo, [illegible] terzo nel mondo, dietro gli statunitensi Teradyne e Agilent. Spero, presto, di diventare secondo. Tenga conto che un anno fa al terzo posto c'era l'americana Generad, [illegible] affondata in [illegible] voragine di debiti, 500 miliardi [illegible] vecchie lire. La Teradyne ha licenziato cinquemila persone per rimanere a galla. Io, anche se il presente è grigio e il futuro non promette [illegible] di buono, ho scelto di ingrandirmi investendo in gi[illegible] [illegible] fantasia progettuale».

[illegible] ottantacinque neoassunti sono tutti freschi di laurea al Politecnico o di diploma di perito elettronico conseguito [illegible] Majorano di Grugliasco e al Penno. «L'età media dell'azienda è [illegible] 31 anni, quella dei progettisti [illegible] 27, nella storia [illegible] Spea si contano due soli pensionati. Tranne Carlo Zanino, che è [illegible]on me dagli inizi, e il mio braccio destro Luciano Marcigot, classe 1948, qua di capelli grigi [illegible] ne [illegible] davvero pochi». Verissimo: volti giovani, jeans e camici bianchi su maglietto colorate nel salone dove [illegible] collaudano [illegible] macchine che poi Bonaria venderà alla clientela internazionale la quale, a sua volta, le userà per collaudare i [illegible] microchip e le proprie schede elettroniche. «Nell'alta tecnologia ci si può espandere solo affidandosi a questa formula: inventiva di cervelli giovani guidati dall'esperienza di pochi, bravissimi. Diversamente, sei condannato al fallimento o [illegible] languire. E' quanto sta accadendo alla concorrenza. Sono ben conscio che la mia strategia è irrazionale, che è un salto nel buio aumentare [illegible] quasi [illegible] quarto gli organici in tempi [illegible] incerti: però, ha ragione [illegible] presidente della Repubblica, è soprattutto in simile contingenza negativa che bisogna rischiare. [illegible] crisi [illegible] supera perché, quando gli acquisti [illegible] ridotti [illegible] minimo, i pochi clienti rimasti vogliono comperare [illegible] da industrie solide, di prima classe. [illegible] noi lo siamo. Inoltre, [illegible] fermandoti ad attendere che il [illegible] sia passato, [illegible] continuando [illegible] progettare abbiamo la sicurezza di essere all'avanguardia quando l'economia sarà ripartita. [illegible] nostro campo, dopo [illegible] boom del 2000, quando fatturai 80 miliardi, [illegible] 2001 è stato penoso, idem per il 2002, [illegible] fatturato s'è dimezzato. Il prossimo anno dovrebbe buttare ancora male: però, prima o poi, il [illegible] tornerà e allora la mia irrazionalità sarà premiata».

Auguri al coraggio dell'ottimismo, o all'ottimismo [illegible] coraggio. Bonaria sorride, [illegible] ra orgoglioso i clienti, tutti i grandi nomi dell'hi-tech mondiale, elogia gli 85 neoassunti «ragazzi umili, con tanta voglia di lavorare e imparare. Migliori del loro coetanei di dieci anni fa [illegible] qui saputelli, pieni di pretese». L'imprenditore sfata un luogo comune: «Nella progettazione i più bravi non sono quasi mai quelli che a scuola, all'Università, avevano i voti massimi. E, la progettazione è il fulcro della Spea».

Bonaria parlerebbe per una giornata della [illegible] creatura in cui «vediamo con anni di anticipo le tecnologie del domani perché le imprese ci mandano i loro nuovi chip in maniera che noi possiamo programmare le macchine (costano da 100 a un milione di euro) che dovranno collaudarne l'efficienza. Dunque, [illegible] sciamo i progetti segreti [illegible] clienti che spesso [illegible] concor[illegible] In sintesi: inventiva e discrezione [illegible] d'obbligo qui». Insieme all'audacia imprenditoriale che passa anche attraverso l'immagine. «Passaggio d'obbligo, bisogna sempre impressionare il cliente, comunicandogli forza, bravura, opulenza. Perché, non ispira opulenza quest'ufficio? E' opera della Oak di Cantù, l'impresa che ha decorato gli interni del Cremlino e [illegible] [illegible] dando il treno presidenziale [illegible] Putin». Insomma, non si può dire [illegible] Bonaria, che [illegible] po' a Putin assomiglia, [illegible] sappia pensare in grande.

Luciano Bonaria, general manager della Spea di Volpiano

■ [illegible], **ARRESTI.** Una coppia di romeni, un uomo e una giovane donna, è [illegible] arrestata l'altra [illegible] dai carabinieri di Moncalieri per furto d'auto. I due hanno finto di appartarsi in una strada buia, a bordo di un'Alfa 33 appena rubata a Santena, per sfuggire all'arresto. In manette: Gheorghe Aga, 30 anni, e Elena Plesca, di 23.

■ **CHIVASSO, FURTO.** La scorsa notte i ladri hanno svaligiato [illegible] sede del Circolo Pro Boschetto, in via San Francesco 6. I malfattori hanno divelto l'inferriata di una finestra lato cortile e penetrati nel bar hanno portato via svaria[illegible] bottiglie di liquore per un valore di oltre 500 euro. E' [illegible] anche forzata la macchinetta dei gettoni dei videogiochi.

■ **MONTEU [illegible] PO,** [illegible] Nell'ambito di un programma di rotazione nella giunta comunale di Monteu da Po, l'assessore Cinzia Biasibetti subentra ad Elisabetta Barbieri (diventata consigliere) [illegible] la carica ai Servizi Sociali, Scolastici e Politiche Giovanili. Giorgio Bracco è il [illegible] assessore all'Agricoltura e Foreste al posto di Mauro Cordero che rimarrà consigliere con delega alla Tutela Ambiente. Nuovo capogruppo di maggioranza è Sabrina D'Adelario [illegible] delega al Tempo Libero [illegible] Biblioteca.

■ **GASSINO, CONTRIBUTO.** La Pro[illegible] ha stanziato [illegible] contributo di circa 506 mila euro per la trasformazione dell'ex mercato coperto di piazza Sampieri [illegible] Gassino, che verrà destinato [illegible] attività culturali, ricreative [illegible] sociali. Il costo complessivo dell'opera è di 632.430 euro.

■ **CASALBORGONE, DECESSO.** Ottavio Settia, 69 anni, pensionato che abitava a Casalborgone, in Valle Scagno 4, ieri pomeriggio [illegible] stato colto da malore in [illegible]. E' arrivato il 118 che ha praticato [illegible] lungo il massaggio cardiaco, purtroppo il cuore non ha più ripreso [illegible] battere. L'uomo sarebbe stato stroncato da un infarto.

■ **SETTIMO, ARRESTI.** Sorpresi da [illegible] pattuglia dei carabinieri [illegible] Settimo a forzare in città la saracinesca della cartoleria di Maria Rosa Binello, 50 anni, in via Regio Parco 35, i nomadi bosniaci Musret Bekito, 43 anni, Jamin Tatlic, 37 anni e Zecic Mirsad, 33 anni, accampati a Moncalieri, sono stati arrestati per tentato furto.

■ [illegible] **MAURO, BENEFICENZA.** Nel corso della Festa della Solidarietà delle scuole di San Mauro Torinese che si è svolta in piazza Europa, sono stati raccolti 12 mila euro che verranno destinati una parte ai terremotati del Molise e l'altra ai bambini disabili dell'Africa.

■ **SANT'ANTONINO, [illegible].** «Senso Unico No Grazie» è il titolo di una petizione che hanno presentato i tredici commercianti di via Torino ed è poi stata sottoscritta da 800 residenti. Il senso unico sulla centrale via Torino dall'incrocio con via Roma è una proposta presentata dall'amministrazione comunale. I commercianti, però, sono [illegible] vinti che un senso unico danneggerebbe le loro attività e chiedono [illegible] invece che la viabilità di Sant'Antonino «venga ripensata completamente riqualificando la via centrale del paese magari realizzando il senso unico su tutta la tratta centrale [illegible] via Vaie a via Abegg».

ACCUSE ALLA REGIONE

Comitato [illegible] Lanzo «Sull'ospedale ci hanno ignorati»

LANZO. Il Comitato spontaneo per la difesa del diritto alla salute nelle Valli di Lanzo ha chiesto le dimissioni del presidente della Regione Ghigo [illegible] dell'assessore [illegible] Sanità Antonio D'Ambrosio. Il Comitato, che [illegible] raccolto oltre 30 mila firme per difendere l'ospedale di Lanzo, si sente preso in giro. La decisione presa dal Commissario straordinario il prefetto Anna Maria D'Ascenzo, di affidare la gestione della struttura lanzese all'Asl 6, non è piaciuta ai cittadini [illegible] Comitato. «E' [illegible] più di due [illegible] che abbiamo chiesto alla Regione di organizzare un tavolo di trattativa al quale sederci tutti insieme per confrontarci e decidere insieme la via [illegible] seguire - denunciano i rappresentanti [illegible] Comitato - Ghigo e D'Ambrosio se l'hanno sempre rifiutato. Poi è arrivata il commissario D'Ascenzo e anche lei ha chiesto la nostra collaborazione». Alla fine tutto è stato deciso senza il parere del Comitato.

FORSE CORTOCIRCUITO

Incendio [illegible] Sciolze Devastati garages [illegible] villetta

SCIOLZE. Due sorelle di Sciol[illegible] studentesse, hanno visto andare a fuoco la casa mentre i genitori erano in vacanza all'estero.

E' successo ieri in regione Valle 41 dove [illegible] fiamme hanno devastato l'intero seminterrato, compresi i garages e le vetture d'epoca, e parte del primo piano [illegible] [illegible] villetta di proprietà [illegible] Michelo [illegible] Padre e madre erano in viaggio in Tunisia, mentre le figlie ventenni avevano deciso di rimanere a casa.

Ieri mattina, intorno alle 9, [illegible] arrivata la chiamata disperata delle ragazze che [illegible] [illegible] accor[illegible] dell'incendio, ma [illegible] sono riuscite a fermare le fiamme. Forse all'origine del rogo il cattivo funzionamento di una stufa a kerosene o un cortocircuito. Per spegnere il fuoco ci sono volute cinque ore di lavoro e tre squadre [illegible] pompieri [illegible] Chieri e di Riva.

ALLA [illegible] DELL'ANNO

Giaveno, chiude la casa di riposo [illegible] nel [illegible]

GIAVENO. La casa di riposo «Ritiro dell'Addolorata», fondata a Giaveno nel 1836 chiude alla fine dell'anno. La decisione è stata presa dagli attuali gestori, l'Arciconfraternita dello Spirito Santo, che per continuare avrebbe dovuto procedere ad un'adeguata ristrutturazione, con un impegno finanziario di tre miliardi di vecchia lire. I diciotto ospiti, sono già stati dirottati su altre case e la chiesa attigua in via provvisoria [illegible] gestita dalla parrocchia, in attesa della cessione dell'intero complesso. La struttura, fondata dal teologo Valletti, aveva inizialmente lo scopo di accogliere ragazze orfane o di famiglia disagiate. A fine 800 fu costruita l'artistica chiesa e benedetta il 4 novembre 1900 dal vescovo di Susa Giuseppe Rosaz, proc[illegible] beato dal Papa il 14 luglio del 1991. Nel 1962 la casa fu affidata alle suore Francescane di Susa che proseguirono la missione del fondatore, e dal 1980 al 1999 è stata utilizzata come casa di riposo. Infine la gestione è passata all'Arciconfraternita.

A GRUGLIASCO

Due feriti nell'auto che si [illegible] contro un albero

GRUGLIASCO. Solo un albero [illegible] riuscito ha frenare la loro corsa. L'altra notte, [illegible] le 2, una Citroen Saxo è finita fuori strada in corso Torino a Grugliasco. Un incidente spettacolare, che ha avuto come unici protagonisti due giovani grugliaschesi: A.G., 22 anni, e P.M. di [illegible]. I due amici stavano rientrando a casa dopo aver festeggiato Santo Stefano con [illegible] loro compagnia. Ma la vettura, mentre affrontava la curva sul cavalcaferrovia, ha prima invaso [illegible] [illegible] opposta, poi ha sfondato il guardrail e [illegible] finito la sua corsa nel fossato sottostante abbattendo contro un albero. Sul posto sono arrivati immediatamente i vigili [illegible] fuoco, che hanno [illegible] i giovani dalle lamiere, e i sanitari del 118, che hanno portato l'autista, A.G., al Martini, dove è ricoverato [illegible] prognosi riservata. Lievi, invece, le ferite riportate dall'amico. Ricos[illegible] [illegible] la dinamica su cui stanno indagando i carabinieri di Grugliasco.

MONCALIERI, PROTAGONISTA UN PENSIONATO CHE VIVEVA IN MEZZO AI RIFIUTI

Prigioniero in casa dopo una caduta

Non riusciva ad alzarsi, soccorso a Natale dopo giorni di attesa

[illegible] **Peggio**
MONCALIERI

Denutrito, le mani gonfie, gli [illegible] chi [illegible] Erano [illegible] che non si lavava [illegible] che [illegible] indossava vestiti puliti. Il giorno di Natale, Enrico, un vecchietto di 75 anni, è arrivato al Pronto Soccorso dell'ospedale di Moncalieri con le braccia e le gambe ricoperte di ferite, da morsicature di ratti. Per ore, forse per giorni, è [illegible] [illegible] sul pavimento dell'ingresso [illegible] casa, imprigionato sotto una montagna di spazzature. «E' arrivato in ospedale in condizioni davvero pietose: per curarlo e lavarlo abbiamo dovuto allontanare gli altri pazienti ricoverati in Pronto Soccorso», spiega il dottor Claudio Marengo, primario del Dea. La casa di Enrico non è sperduta tra le campagne, ma si trova a due passi da piazza Bengasi, in borgo San Pietro. Una [illegible] ta bassa, con un giardino alle spalle, invaso da rifiuti. «Ho un difetto io: ho il vizio di raccogliere robe in giro, nei cassonetti. Non ci posso fare niente...», dice alzando le [illegible] braccia sottili, strattonando un po' la flebo. Il suo corpo è ricoperto di piaghe, la fronte arrossata, con la pelle raggrinzita dalle scottature. «Alcuni giorni fa mi sono addormentato sulla stufetta [illegible] stavo guardando la televisione», ripete per due volte di seguito.

Enrico, classe 1927, un tempo operaio Fiat a Mirafiori, [illegible] anni vive da solo in una casetta di proprietà alle porte di Moncalieri. Mesi fa la polizia municipale aveva segnalato [illegible] ai servizi sociali, perché i vicini si erano lamentati per l'odore che sprigionavano i rifiuti ammassati nel giardino, come una discarica a cielo aperto. [illegible] storia di solitudine e abbandono, più che di poverà. Una vicenda che è affiorata il giorno di Natale, quando un passante ha notato attraverso i vetri rotti della porta d'ingresso, il suo corpo disteso sulle scale. «Ho [illegible] i [illegible] per chiedere aiuto, ma non avevo nemmeno urlato», spiega.

Quando i carabinieri e i volontari della Croce Rossa sono entrati in quella casa hanno trovato un uomo disperato, sporco, prigioniero dei rifiuti, circondato [illegible] ratti. In terra c'erano anche pezzi di carne putrefatta: i resti di alimenti che lui aveva probabilmente raccolto qua e là, nei cassonetti. Enrico ha la memoria annebbiata, [illegible] ricorda quando [illegible] caduto. Ricorda solo di essere rimasto [illegible] [illegible] terra, con le gambe bloccate sotto la valanga [illegible] immondizia. «Non riuscivo più a muovermi, ho sbattuto anche la testa». I carabinieri [illegible] Moncalieri hanno fatto una relazione [illegible] servizi sociali e contattato gli uffici igiene dell'Asl 8, per cercare di scoprire eventuali responsabilità. Lui invece [illegible] resterà [illegible] in ospedale, per guarire le infezioni e recuperare peso.

Divani & Divani, fino al 6 gennaio la promozione con i regali Sony

Per una casa da vivere in armonia

Sofà, poltrone e tanti altri elementi d'arredo

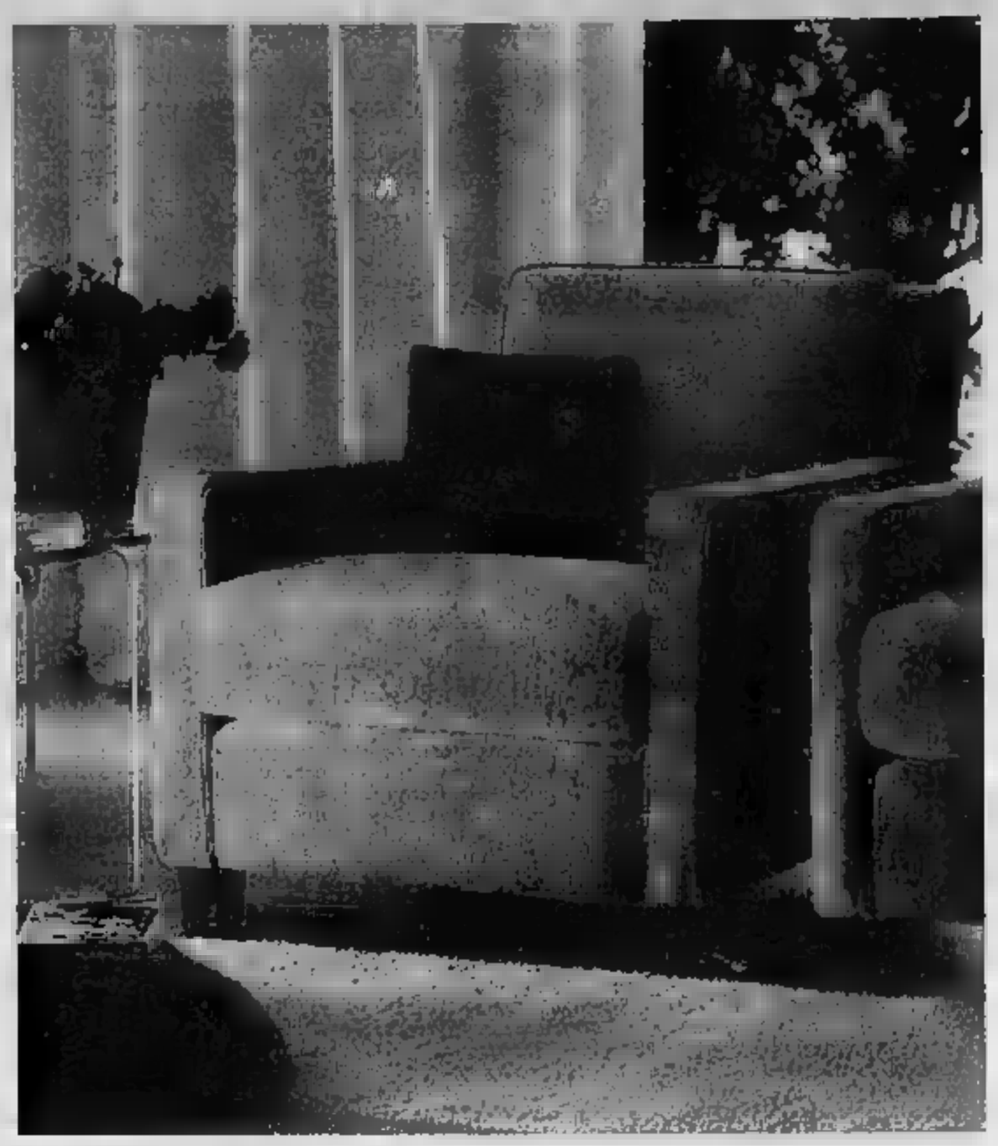

Natale è passato, ma il periodo festivo, che con sé porta un po' di tempo libero, è l'ideale per guardarsi intorno e per fare degli acquisti magari rimandati da mesi, per i troppi impegni di lavoro. Anche per la casa, sono i giorni buoni per lo shopping. E quando si dice casa, quando si dice salotto, è sempre il caso di pensare ad un nome principe del settore, Divani & Divani. Il marchio di Natuzzi che sempre infatti propone elementi di somma eleganza e raffinatezza a prezzi ragionati; segue i dettami della moda ma senza dimenticare la logica della funzionalità; offre divani e poltrone bellissimi ma insieme pratici e soprattutto molto comodi. E che si abbinano facilmente all'arredamento già esistente in casa, sia esso classico sia esso, al contrario, ultramoderno.

Insomma, una ben pensata: dove nulla è lasciato al caso, dove vivere è confortevole e semplice, dove tutto è alla portata di chi la abita. Professionalità, intelligenza, rigore e, non ultimo, una serie di buone notizie dedicate alla clientela. I centri Divani & Divani - ovvero i negozi di Torino Turati 82 e via Morelli 2/a angolo corso Potenza e Torino, al Centro commerciale «La Prealpina» di Roletto di Pinerolo, in strada statale Trossi 26 a Gaglianico di Biella - per venire incontro ai clienti sono ad esempio aperti anche alla domenica pomeriggio. Chi fosse interessato a cercare qualche elemento d'arredo per la casa - dal divano al tappeto, alla lampada trendy alla poltrona - può così con agio dedicare anche il giorno di festa agli acquisti; l'orario di apertura è il pomeriggio, dalle 16 alle 19. E l'attenzione alla clientela è nota dalle continue promozioni offerte a chi compra; ne è un esempio il fatto che Divani & Divani ritiri l'usato di cui ci si vuole disfare, gratis e senza alcuna spesa.

In questo periodo poi - fino al 6 di gennaio -, c'è una bellissima occasione in più. Si tratta di una serie di omaggi della Sony che si ricevono in base alla spesa d'acquisto in uno dei negozi del marchio. A partire da una spesa di 1100 euro in su, ci si porterà dunque a casa un mini hi-fi, un dvd, un home theatre, oppure, per un acquisto di oltre 3600 euro, un televisore da 29 pollici: tutti strumenti di buonissima qualità, dalla prestigiosa marca Sony appunto. Fermo restando, naturalmente, i pagamenti personalizzati di sempre con Divani & Divani viene come al solito incontro al cliente.

Grandi offerte, pagamenti facilitati, «pezzi» d'arredo super. Modelli variegati per stile e materiali, per forme e intenti. «Una realtà che è cresciuta fino a farci diventare i più grandi produttori mondiali del settore - spiega Pasquale Natuzzi, presidente e amministratore delegato del Gruppo Natuzzi, che firma Divani & Divani -. Il nostro Centro Stile progetta ed esporta il gusto italiano e la passione per uno stile di vita armonioso in 123 paesi in tutto il mondo». Modello per modello, divano dopo divano, si tratta di un'azienda sempre in crescita per qualità e inventiva. Ogni «pezzo» infatti nasce dalla creatività dei migliori designer, prende forma grazie alle mani esperte degli artigiani del marchio ed è curato in ogni fase della realizzazione: dalla concia delle pelli alla scelta del legname, dalla produzione delle imbottiture all'assemblaggio finale. L'intento è quello di una casa che si presenta armonica in ogni suo angolo. «Creare uno spazio equilibrato a misura di ogni desiderio. Combinare linee ed elementi diversi, per dare forma ad un ambiente ideale in cui vivere, pensare, ridere e sognare: ognuno a modo suo», spiega ancora Natuzzi. Divani, poltrone, elementi d'arredo come lampade e tavolini; e ancora, cuscini, puf, tappeti e oggettistica. La casa chiavi in mano, insomma, proposta oltre a tutto a prezzi più che convenienti in rapporto all'altissima qualità dell'offerta.

Vi basterà entrare in uno dei negozi Divani & Divani by Natuzzi, scegliere tra tutti i modelli della collezione, fare un acquisto superiore a 1100 € e subito sarà vostro uno dei gioielli della gamma Sony: un mini Hi-Fi o un DVD o un Home Theatre o un TV Color, a seconda della fascia di prezzo del vostro acquisto. Operazione valida fino al 6 gennaio 2003.

SONY

TV Color FD Trinitron Wega 28" | DVD MP3 compatibile Slim design | Mini Hi-Fi/CD | Micro-Kit Home Theatre

DIVANI & DIVANI by NATUZZI

TORINO - Corso Turati, 82 - Tel. 011.3198877

TORINO - Via Morelli, 2/a ang. Corso Potenza - Tel. 011.4530104 - Parcheggio interno - Sabato Orario Continuato

ROLETTO - PINEROLO (Torino) - Presso Centro Commerciale "La Prealpina" - Tel. 0121.342174 - Domenica aperti tutto il giorno

BIELLA - GAGLIANICO - S.S. Trossi, 26 - Tel. 015.2547228 - Sabato orario continuato

Nei nostri Show Room siamo aperti domenica pomeriggio 16.00 - 19.00

GIORNO E NOTTE

Lettere e comunicati a: Redazione Giorno e Notte, via Marenco 32, 10126 Torino
Fax: Giorno e Notte 011 65.68.439 e 011 66.39.036
E-Mail: giornonotte@lastampa.it

FIACCOLE A SESTRIERE

Lunedì sera a Sestriere fia[ccolata] e spettacolo [sulla] pista illuminata Giovanni Alberto Agnelli. [Lo] Ski Show (ore 20,30) consisterà nell'esecuzione di coreografie, salti, incroci con gli sci, [lo] snowboard, snowblade e telemark. [La] fiaccolata dei 160 [maestri] di sci di Sestriere (ore 21,30) si dividerà in tre gruppi che andranno a formare i colori della bandiera italiana. Al termine [lo] spettacolo, festeggiamenti [con] degustazione [di] piatti [e] vini tipici serviti da donne in [costume].

PRESEPE DA RECORD A CUMIANA

A Cumiana nella chiesa dei Santi Rocco e Sebastiano è allestit[o un] presepe con 300 statue; [sono] creati oltre [50] movimenti di personaggi e fontane. Un fiume, lungo 10 metri, attraversa tutto il presepe e si getta nel [lago] nell'impianto idraulico vi [sono] litri d'acqua: 200 sono le piante vere collocate e 5.000 le luci delle costellazioni che si aggiungono alle 4.000 del paesaggio. La visita del presepe sarà l'occasione per ammirare i lavori di restauro della cupola della chiesa. Questi gli orari di visita: festivi e prefestivi dalle 9 alle 12, 30 e dalle 15 alle 18, 30.

GLI SPETTACOLI CHE FANNO [TORINO]

Due mattatori per Torino

Paolo Poli ha debuttato ieri al Carignano con «Jacques il fatalista», commedia [tratta] da Denis Diderot, scene di Lele Luzzati
Beppe Grillo a febbraio al Colosseo: il suo ultimo show a teatro risale [a] dieci anni fa

Accanto, Beppe Grillo, che sarà protagonista a febbraio [al] pala[sport] teatro Colosseo. Del suo gruppo di lavoro fanno parte tra gli altri un filosofo, un chimico, un fisico e un ingegnere. Sotto, Paolo Poli, interpreterà il servo Jacques nella commedia «Jacques il fatalista» di scena al Carignano

[ELEONORA PATTERO]

«Questa volta arrivando a mezzanotte ho trovato un'atmosfera stranamente allegra, gioiosa, mi ha accolto una città tutta illuminata, che ha scelto di dare gran visibilità a quel meraviglioso presepe di Luzzati». [Paolo] Poli capita spesso a Torino, [e] spesso durante [le] feste natalizie, quasi [da] far pensare che non manchi un Capodanno. «Questo no, non è vero, l'anno scorso ad esempio [sono] a Roma. E' più esatto dire che sovente la [fine] dell'ultimo dell'anno lavoro [in] [un] palcoscenico torinese», chiarisce l'attore toscano rifiutando etichette da capodannieri sabaudi. «Certo i miei spettacoli brillanti permettono di farsi gli auguri con un sorriso», aggiunge.

Poli [ha] debuttato [al] Carignano [con] la commedia «Jacques il fatalista» scritta con Ida Omboni e tratta da Denis Diderot, scene di Emanuele Luzzati, i 100 costumi di Santuzza Calì, musiche di Jacqueline Perrotin. Quindi un'allegria inconsueta per la Torino [che] lei conosce? «Mi sono [divertito] infatti se non fosse simile all'euforia della Seconda Guerra Mondiale, quando la gente desiderava divertirsi [a] [tutti] i costi, quando non c'era niente di più vero dei versi della canzone "[Se] potessi [avere] mille lire al mese..."». Una sensazione amara, ma la speranza [è] un'altra: «che ci sia la voglia [di] tirarsi su le maniche e lavorare insieme per un futuro differente, che guardi a strade alternative». Lei dunque sarà sul palco il 31 dicembre, interprete del servo Jacques, sì, [ma] di un padrone che [non] [ha] un nome, è semplicemente "il padrone", perché in questo spunto [di] Diderot il Terzo Stato [è] alla ribalta. [È] incredibilmente servo e padrone [sono] amici per la pelle, in giro per [la] terra di Francia narratori delle avventure più incredibili». Ironia, divertimento e illusioni sceniche a cui Paolo Poli [è] abituato il suo pubblico, due atti da cinquanta minuti, c'è giusto il tempo, alla fine, per andare al brindisi: «Lo farò anch'io, ma non è importante. Noi [siamo] sedici persone in compagnia, ciascuno ha i [suoi] amici e conoscenti anche a Torino e io appartengo a una generazione che ne ha già persi parecchi per strada». Un viaggio, quello di Jacques, arricchito da burle, frivolezze e geniali irriverenze, con soste [in] palazzi, locande e stazioni di posta, «così [mi] parla di tutto [un] po' grazie alla [sua] illuminata [e] lettecento, e lo facciamo a volte in musica, a volte in ballo». Uno spettacolo in tournée da novembre e che prosegue sino a maggio, «otto mesi, quasi un parto di [un] bambino, [un] perfetto [e] [in]formato». Cosa farà in questo giornate torinesi? «Ho già [in] le luci blu sul Monte dei Cappuccini, un effetto che [mi] è piaciuto molto. Io [in] la collina, di solito un giro di notte a Superga lo faccio sempre».

L'attore toscano [è] spesso in città a fine anno: «Il meraviglioso presepe di piazza Castello e le luci che illuminano le strade mi danno fiducia: la gente si tirerà su le maniche»

Per il comico genovese, che si è esibito nei giorni scorsi ai cancelli della Fiat è già cominciata la caccia al biglietto: due le date previste ma il successo fa prevedere il «tris»

Alzati i calici, salutato il 2003, il palcoscenico Torino si prepara all'arrivo in teatro di un altro personaggio della comicità esplosiva e che recentemente ha fatto il suo spettacolo «Va tutto bene» al Palastampa e poi [una] «dimostrazione» davanti alla porta 2 della Fiat Mirafiori: [è] Beppe Grillo, che il 4 e 5 febbraio sarà al Colosseo. Erano dieci anni che [il] comico genovese non si esibiva [in] un teatro, lo ha fatto a ottobre allo Smeraldo di Milano per dieci giorni di esaurito e ora tenta la doppia data torinese, che senza lancio promozionale sta già andando a gonfie vele [in] prevendita, tanto che al Colosseo mettono in preventivo [una] terza serata. Satira senza freni e spettacolo [di] d'abitudine provocatorio e dissacrante: è la promessa del Grillo «esiliato» Tv, per un'esibizione chiaramente diversa da quelle delle ultime stagioni. Attualità e mal di vivere studiati nei minimi particolari dal gruppo di lavoro di Beppe Grillo che comprende un filosofo, un chimico, un fisico e persino un ingegnere. Chissà [se] anche al Colosseo invece di stare lì sul palco ad agitarsi avanti e indietro scenderà fra [le] poltroncine, gettando addosso agli spettatori il [suo] fiume di parole, di frecciate politiche, di allusioni pesantissime sull'ambiente, l'industria automobilistica, la televisione e pure il Papa, per non parlare delle multinazionali e della globalizzazione. L'intelligenza comica di un predicatore «epuratore» [e] [la] disposizione di un pubblico che lo segue con fedeltà assoluta: Grillo mette in piedi i [suoi] spettacoli quasi senza avvisare, oppure [lo] show [non] [c']è lì pianone. Al Colosseo i [primi] biglietti (poltronissima 32 euro, poltrona 26, galleria 20), venduti praticamente alla cieca, [sono] stati il regalo natalizio più ambito.

l'angolo di enzo FABRIZIO VESPA

Cena di Natale dark in fast food

Il ristorante è [un] buco accogliente, uno di quei posti dove la cotoletta sa di pesce e il pesce sa di cotoletta, la cameriera ha al posto delle guance un cuscino, schiacciato al centro da un grosso bottone rubizzo a forma di naso [e] scrive il conto su un foglietto volante con un calcolo a ritmo di pallottoliere. Questo posto che è anche fast food non [è] neanche all'altezza dello standard medio di una ex repubblica socialista. (Ma poi perché si fanno sempre questi paragoni? E poi non è [mai] fare paragoni, perché in [questa] [città] c'è un posto peggiore di questo). Questo posto non ha eguali. E' una specie di cimitero di montagna: le suppellettili sono fatte con una sorta di legno plastificato rubato a una baita malriuscita; sopra c'è, si può dire, della roba. Indistinguibile roba a cui bisognerebbe aggiungere del mastice per appiccicarci sopra, a forza, un qualunque vocabolo lontanamente vicino alla parola cibo. Forse è il set di un film ambientato nel futuro - tipo Waterworld -, dove i sopravvissuti a una catastrofe vivono su carrette del mare, in un mondo sommerso dalle acque e si scannano per una piantina di pomodori rachitica: verdura o morte. Forse è un inferno minore: cosa ci può essere di peggio [di] un inferno di serie B? Penso questa cosa mentre guardo [un] terzetto di ragazzi che sta mangiando. Uno di loro si gira e mi fissa con questi occhi da gufo, da dead man walking, tristi e feroci. Sono vestiti di nero, hanno i capelli inzuccherati [e] lunghe punte all'insù e le labbra ripassate leggermente [di] rossetto [nero]. Tra di loro c'è una ragazza, indossa [una] felpa del gruppo metal «Impaled Nazarine». La incaricano di prendere una birra. Lei arriva alla cassa e si accorge di non avere i soldi. Allora si gira in cerca di nuovi ordini, va bene [che] prendimi un bicchiere d'acqua. La teca dei dolci ha delle cose annerite che non [sono] dolci: ricordano quegli accendini cinesi a forma di puttino o di sirena a cui si infiammano le pinne. Oggettistica. Commestibile. Ordino tutto quello che c'è nelle prime cinque caselle fotografiche che fanno da corona-luna park al cappellino di carta bianca della ragazza al bancone, un'etiope, probabilmente. Le foto dei menù devono essere una serie di provini [con] diverse espressioni facciali del Boss Pizza Margherita. La ragazza però è gentile. E veloce. Così che [la] mia permanenza nel film di serie [B] finisce presto. Via i titoli: «Cena di Natale Dark [con] Fast-Food».

gli appuntamenti
GIORNO E NOTTE

[Mese] del cinema
Domani, visita guidata al Museo Nazionale del Cinema senza bisogno di prenotazione.
■ Museo Nazionale [del] Cinema, via Montebello 15, [ore] 16, tel. 011 812.56.58

Cabaret
Sono aperte le iscrizioni ai provini per partecipare al festival Nazionale [di] Cabaret 2003 organizzato da Il Coro/Cabanews. I provini sono rivolti ad artisti con esperienza almeno biennale nel settore cabarettistico o comunque teatrale.
■ Sito [internet] www.festivalnazionaledelcabaret.it, [ore] 16-20, tel. 011 38.62.31

Battello sul Po
La domenica e i giorni festivi parte l'itinerario fluviale a bordo del battello Valentino: un'ora di navigazione fluviale per osservare la città dal fiume. Alle 15 e alle 17,45, il tragitto arriva sino a Italia '61; alle 16,15 si spinge sino a Moncalieri. Il battello ferma al Borgo Medievale un quarto d'ora dopo la partenza dai Murazzi.
■ Murazzi dall'imbarco dei Murazzi, sotto corso Cairoli

LETTERE D'AMORE PER UN CONCORSO

Lettere d'amore
Anche quest'anno si organizza [il] Premio letterario «Lettere d'Amore». E' riservato a scrittori italiani e stranieri ed [è] articolato nelle seguenti sezioni: p[oesia] singola inedita in lingua italiana; poesia singola inedita in dialetto; racconto, novella, fiaba e narrativa in genere inedita in lingua italiana; opera via web. I lavori devono pervenire entro il [31] gennaio 2003
■ Segreteria Lions Club Torino [Host] via Cocconato 17, tel. 011 819.37.00

[Corso] Pittura naturalistica
Corso di pittura della natura [e] [del] disegno botanico [con] Cristina Girard [e] Patrizia Zaccare con 16 incontri [a] partire da gennaio fino [a] giugno. Quota [di] iscrizione [di] 205 [euro]. Sono rivolti a persone con diversi livelli di preparazione. Copie dal vero e [da] fotografie a matita, sanguigna, china, acquerello.
■ Presso il Wwf via Peyron 10 tel. 011 473.17.46

Word
In collaborazione [con] la Casa [di] Carità Arti e Mestieri inizia a metà gennaio il [corso] [di] conoscenze di base [e] elementi di Word per applicare alla didattica le nuove metodologie informatiche.
■ Udine c.so Matteotti 11, tel. 011 56.11.923

[Radio] Veronica [One]
Festa [di] Capodanno organizzata da Radio Veronica One con la [stessa] proposta dai residente deejay nelle quattro sale. Inizio [ore] [23] con il cenone. Costo 35 euro prevendite a [25] euro in sede via Massena 60
■ Discoteca Privilege, Airasca

Libertà [Club]
Hiroshima [mon] Amour e Radio Flash, di nuovo insieme la notte del 31 dicembre raccolgono fondi (ingresso 10 euro) per l'Associazione Megachip per la libertà [di] informazione
■ Hiroshima via Bossoli, 83 per informazioni tel. 011 [...]

SOCIETÀ

Un panino da «Mac Bicerin»

Locali storici che chiudono e riaprono: i vecchi banconi e le suppellettili lasciano il posto [a] imitazioni d'epoca
Gli esempi più recenti [sono] in via Po e a Porta Palazzo

UNO DEI LOCALI STORICI DI TORINO: MULASSANO

[STEFANO PICCONE]

L'usanza è nota. [In] occasione dell'arrivo del [nuovo] [anno] si butta dalla finestra qualcosa [di] vecchio. Inutile dire che le battute si sprecano. Si va dalla [lavatrice] al nonno. Ma Torino, per tradizione, è una [città] concreta. Bada ai fatti, più che alle parole. Perciò silenziosamente si sta dando da fare. Su tutti, si segnalano un paio di [negozi].

[In] via Po da qualche mese [la] pasticceria Abrate non [esi]ste più. In molti, credo, ricorderanno il [suo] lungo bancone colmo di leccornie, i suoi pochi tavolini, [e] soprattutto la sua cioccolata [calda]. Qualcuno frequentava Abrate per via delle deliziose pa[sticcine] formato mignon. Qualcun altro per le sue panne montate [a] mano. Ma la [storia] fondata nel 1866», secondo quanto recita ancora l'insegna, purtroppo non ha trovato eredi. E ora, dopo una bella ristrutturazione, eccola trasformata in una copia dell'originale. Al posto del vecchio bancone, [un] bancone finto vecchio. Al posto del vecchio pavimento, un pavimento finto vecchio. Al posto dei vecchi tavolini, dei tavolini finto vecchi. Evaporate l'atmosfera da Torino d'altri tempi (appuntol, ora si respira un'aria da [set] televisivo. E' ovvio che il posto avrà [perso la sua anima].

A Porta Palazzo, invece, ecco che [un] tratto è sparito il bar all'angolo della Galleria Umberto I. Lo gestiva da una vita una coppia [di] siciliani, [originari] di Marsala, lui [di] Trapani. E [qui] [è] [stato] Gianni Amelio vi aveva girato alcune scene del [film] «Così ridevano», film sugli anni dell'immigrazione meridionale a Torino premiato col Leone d'Oro al Festival [di] Venezia.

Tutto, dentro questo locale, sapeva di Anni Sessanta. Dalle foto ingiallite alle pareti alle piante un po' sbilenche. Dalle tovaglie sui tavolini alle pareti affumicate. Adesso come adesso, i lavori di ristrutturazione fervono. Da quello che s'intuisce dall'esterno il bar originale è stato raso [al] suolo. E c'è di che preoccuparsi: da una finestra oscurata con fogli di giornale si intravede già un primo tubo zincato. Di quelli che fanno tanto high-tech. Oh, yeah.

Ora: le città sono organismi viventi. Cambiano. [Si] trasformano. Che ciò avvenga anche a Torino è cosa buona e giusta, significa che evidentemente non è morta. E nessuno pretende che tutto rimanga com'era. [Di] certe cose si. Ve l'immaginate piazza Castello [con] [un] Mulassano Sushi-bar? O via Po con un Haagen-Fiorio? E piazza della Consolata [con] un Mac-Bicerin? In piazza Vittorio, [dove] il Caffè Elena, c'è andata di lusso. L'hanno [già] ristrutturato, [ma] rispettando con cura la storia [del] locale e il [suo] arredamento. Infatti di high-tech c'è solo il bagno, che comunque è in cortile, e in ogni [caso] prima faceva pietà. [Ma] non [si] può sempre contare sulla fortuna.

Torino di recente [ha] già perso Zucca. In cambio [è] arrivato un negozio di occhiali. [Il] giorno che al posto [dei] Baratti & Milano aprono un caffè della catena Starbuck's, tanto vale che [ci] ne andiamo tutti a Las Vegas.

GLI APPUNTAMENTI

Artigianato metropolitano

Proseguono le mostre della rassegna internazionale di arti applicate «Artigianato metropolitano» a Palazzo Cavour («Manifatture aristocratiche»; a Palazzo Bricherasio («L'artista artigiano»); Palazzo Graneri («L'architetto artista»); Archivio Stato (Torino città d'arte e industria»), Palazzo Carignano («Per filo e per segno»); Palazzo Lascaris &«Il monumento camera») e CavallerizzaReale (Artigianato metropolitano».

■ Orari mostre: lunedì 14,30-19,30; da martedì a domenica 10-19,30, giovedì 10-22,30. tel. 011 5184268 e 011 5185775

d'Azeglio

Il 31 dicembre la Galleria Civica d'Arte Moderna e Contempora- offre ai propri visitatori l'accesso gra alla mostra di Massimo d'Azeglio. Il Museo terrà dunque aperta, in via eccezionale, con orario 9-13 esclusivamente la Sala Mostre Temporanee.

■ Gam, via Magenta 31, tel. 011 4429523

ORIZZONTI DI SALE di Franca Chiono

Orizzonti di sale

Prosegue a Santena la mostra «Orizzonti di sale» fotografie di Franca Chiono organizzata da da Fondazione Cavour e Fondazione Italiana per la Fotografia. Le immagini propongono un viaggio nelle saline del Mediterraneo: il lavoro della coltivazione del sale, l'atmosfera, la magia del paesaggio. Le fotografie stato raccolto libro «Orizzonti di sale, immagini ai confini tra acqua e cielo» a cura di Marisa Vescovo, Edizioni Angelo Manzoni.

■ Fondazione Cavour piazza Visconti Venosta. Dal giovedì alla domenica orario 10-12 e 15-18. Ingresso gratuito, fino al 19 gennaio

In due

«E' molto meglio in due», divertente e briosa commedia musicale con il trio Paola Quattrini, Gianfranco Jannuzzo, Lorenza Mario

■ Teatro Alfieri, piazza Solferino, ore 20,45

Bistrot

La Compagnia Torino Spettacoli presenta, «Una notte bistrot»

■ Gioiello via C. Colombo 31 ds ore

in giostra

Fino al 6 gennaio luna park , con promozioni per i giri la giostra.

■ Torino EXPO, padiglione V, corso Massimo d'Azeglio 15, ore 15-19 e 21-23.

MUSICA DOVE

Musica brasiliana il sabato sera (ore 22) di «Apocalypse Now». Il locale di via Pomba 7 propone infatti le Poposudà, gruppo di ballerine che propone i successi del sound carioca fra cui, ad esempio, «Ragazza y Panama» e «Axe Baiha». Alla consolle, il dj Marchinho.

FOLLETTI ANIMATI. Lo cover delle sigle cartoons nel sabato sera al «Corner Pub»: le propongono, a partire dalle 22,30, i Folletti Animati. Il locale è in corso Sebastopoli

AGGI JAZZ. L'ottava edizione della rassegna «Linguaggi jazz» prenderà il via sabato 18 gennaio 2003 con il concerto di uno dei gruppi «storici» della scena internazionale: l'Art Ensemble of Chicago. Lo show celebra la ricomposizione del nucleo storico del gruppo dopo la scomparsa di Lester Bowie. Roscoe Mitchell (sassofoni, flauto, percussioni), Malachi Favors (basso e percussioni), Joseph Jarman (sax tenore, soprano e percussioni) e Famoudou Don Moye (percussioni) sono attesi alle 21,15 sul palco del Piccolo Regio. I biglietti

per assistere allo spettacolo costano 15 euro per i posti numerati e 12 per i non numerati. Prevendite al Centro Jazz (via Pomba 4), organizzatore della manifestazione. Informazioni al numero di telefono 011.884477. Nell'ambito di «Linguaggi jazz», da segnalare un «evento speciale»: Enrico Rava (nella foto) con il suo gruppo e Paolo Fresu alla tromba in «Miles & More» sabato 22 febbraio al Teatro Regio.

FIORELLA MANNOIA. Fiorella Mannoia tornerà a Torino, da sola, in lunedì 17 2003. Sede: Teatro Colosseo. Il prezzo dei biglietti, non ancora in prevendita, varia a seconda degli ordini di posto: poltronissima euro, poltrona 25, galleria 20. Organizza Metropolis.

ANDAR PER

Indelebili igloo poveristi e case-rifugio di periferia

Pistoletto, Calzolari ■ Merz da Persano I curiosi trittici «musicali» di Sandro De Alexandris e le chine della Bertino

ANGELO MISTRANGELO

Nelle gallerie il 2002 si chiude con una serie di mostre, che mettono in evidenza gli aspetti dell'arte contemporanea con installazioni, pagine astratte, fotografie e disegni.

Negli spazi della Galleria «Persano», in piazza Vittorio Veneto , sono esposti sino al gennaio i lavori di alcuni esponenti dell'Arte Povera, nata a Torino a metà degli anni Sessanta. E a testimonianza di questa ricerca che ha segnato le arti visive del secondo Novecento si possono vedere le tele di Mario Merz (sua è la fontana-igloo collocata sul Passante Ferroviario) e il lirico «Un sentiero verso Oltremare» di Giovanni Anselmo, l'installazione di Gilberto Zorio e il «Parallelepipedo color nerume» di Michelangelo Pistoletto, sino alla concettuale tenda in piombo e di Pier Paolo Calzolari (orario: 10 -12,30 16-19,30, tel. 011 835527).

Ritorna alla galleria «Salzano», in piazza Carignano 2, l'esperienza Sandro De Alexandris (sino a fine gennaio, orario: 16-20, tel.011 545165). A quarant'anni dalle composizioni informali e dalle carte della serie «Misure di spazio», l'artista torinese, del quale la Gam conserva «TS 13» in lamiera smaltata, propone in questa occasione i «Trittici» del 1981, che appaiono partiture musicali, e le opere dell'ultimo periodo nelle quali rivela la sua saldezza pittore - suggerisce Giancarlo Salzano - l'esclusiva necessità di confermare se stesso strumenti diversi». Un discorso, quindi, elaborato mediante una «scrittura» che nulla concede all'improvvisazione o a semplicistiche soluzioni tecniche, ma ogni composizione appare delineata con una controllata gestualità, studio legato alle superfici ed allo spazio, con un pensiero rigoroso interiorizzato.

Il centro «Volano», in via Modena 52, propone una personale dello spagnolo Pep Agut, che espone «Bridge/Ruin», presentato alla Biennale Sydney, «I'm still on the project started in winter 1951». Per questa mostra, intitolata «Las Adán (La idea habar)», ha realizzato grandi pannelli fotografici, che hanno come tema centrale le case periferia intese come e propri rifugi» (sino all'8 febbraio 2003, orario: 16-19, tel.011 280406).

Introdotti da uno scritto di Alessandro Defilippi, i disegni a china Federica Bertino esprimono i momenti di viaggio intorno all'interpretazione della figura femminile, di una donna che vive il proprio tempo proiettato verso il futuro. La personale in corso da «Legolibri» (sino al 31 gennaio 2003, orario: 9,30-13/ 15,30-19,30, tel.011 886975).

se si fa puntata ad Aosta, è possibile visitare alla Torre del Lebbroso la mostra «Souvenier de la Vallée d'Aosta» del pittore Fritz Baumgartner, che ha allestito diverse personali alla galleria «L'Approdo» di Torino, diretta da Arturo Bottello.

Accompagnata dal catalogo monografico edito dalla «Priuli & Verlucca», l'esposizione organizzata dall'Assessorato all'Istruzione ed Cultura è caratterizzata da una selezione disegni dedicati alle montagne, ai castelli, ai personaggi della valle. Con un segno arabesco e ha definito paesaggio avvertito come punto di riferimento ed elemento di un territorio profondamente amato e rivisitato.

PIER PAOLO CALZOLARI

CLASSICA

Festival europeo di musica d'organo ■ Limone

Concerto di inaugurazione del Festival europeo di musica d'organo a Limone Piemonte.

Oggi alle 17,30 alla Chiesa Pietro Apostolo l'organista Denis Fremin con le cantanti Ekaterina Fedorova e Paulette Courtin eseguono brani Girolamo Frescobaldi, Adriano Banchieri Bach e Palestrina.

E' la prima di una serie di manifestazioni organizzate nel territorio compreso fra Nizza e il Piemonte e in particolare in nelle località in cui vengono utilizzati antichi organi.

L'evento è organizzato dall'associazione «L'orgue Azuréan» che ha come obiettivo la valorizzazione del patrimonio organistico del Piemonte e della Costa Azzurra utilizzando autentici capolavori antichi in parte restaurati restituiti al loro originario splendore: l'organo della chiesa di San Pietro Apostolo di Limone, per esempio, è da poco restaurato.

Un'altra finalità dell'associazione di promuovere la creatività giovanile un concorso di composizione dedicato a esordienti e interpreti neo diplomati. Per maggiori informazioni tel. 335 5364606

CURIOSITÀ

Ragazze da calendario per il Vivaldi «torinese»

Fra i manoscritti della Biblioteca Nazionale ci sono 450 musiche del «Prete Rosso»: si stanno reincidendo con strumenti d'epoca Il cd dell'opera «Olimpiade» mette in copertina due fotomodelle

GIANGIORGIO SATRAGNI

Vivaldi è uno dei pochi autori di musica classica che abbiano enorme notorietà presso il grande pubblico, il quale, giustamente a senso, lo associa [illegible] città dove egli nacque [illegible] visse: Venezia. Pochissimi, tranne naturalmente gli studiosi, sanno invece che non è Venezia a conservare il maggior numero di autografi vivaldiani, bensì Torino: [illegible] i manoscritti della Biblioteca Nazionale le musiche del Prete Rosso [illegible] ben [illegible] sebbene alcune par nulla ignote, vengono ora tutte fatte oggetto di una nuova incisione discografica globale su strumenti d'epoca.

Interesse antiquario di [illegible] specialisti? Tutt'altro, sia per lo stimolo culturale del progetto sia per una scelta d'immagine rivoluzionaria [illegible] campo della musica [illegible]. Basta prendere in mano la recentissima opera «Olimpiade», mandata nei negozi da Opus 111-Naïve come quindicesimo volume dell'ampio progetto dell'Istituto per i Beni Musicali in Piemonte, [illegible] guardare [illegible] [illegible]na [illegible] due graziose modelle: il mondo della moda e della fotografia pubblicitaria associato al barocco di Vivaldi.

Se qualcuno pensa al manoscritto del Settecento come un oggetto polveroso e ingiallito, sul quale si curva il ricercatore topo di biblioteca, non sbaglia affatto. Soltanto, la polvere è stata spazzata via, almeno in senso metaforico, unendo cultura e immagine in un'inedita operazione di marketing. Resta inteso che la serietà scientifica del progetto, dei contenuti musicali, non viene meno, garantita dalla supervisione dell'Istituto e del suo presidente Alberto Basso, celebre autorità in materia. Certo le modelle aggiungono un singolare episodio alla peripezia dei fondi vivaldiani. Passati dopo [illegible] morte [illegible] compositore al veneziano Jacopo Soranzo, [illegible] divennero in seguito proprietà del conte genovese Giacomo Durazzo, che nel secondo Settecento lì portò [illegible] sé a Vienna, dove peraltro svolse un ruolo culturale di primo piano, favorendo la riforma dell'opera di Gluck e Calzabigi. I manoscritti restarono integro possesso [illegible] fino [illegible] 1893, quando vennero smembrati fra due eredi, e soltanto il [illegible] volle che tornassero insieme per vie separate alla Biblioteca Nazionale di Torino. Una parte si trovava in un collegio salesiano del Monferrato e fu acquistata e donata nel 1927 da Roberto Foà, che fece intitolare la raccolta alla memoria del figlio Mauro; l'altra venne trovata a Genova, rilevata e a sua volta caduta in dono nel 1930 da Filippo Giordano, che diede al fondo il nome dello scomparso figlio Renzo.

Con la musica di Vivaldi queste fanciulle av[illegible] poco a che fare, a meno di considerarle come immagini moderne delle ragazze - in veneziano, le «putte» - alle quali il chiacchierato Vivaldi destinava musiche nell'Ospedale della Pietà, l'antico conservatorio di musica annesso all'omonim[illegible] chiesa affacciata sul bacino di San Marco. Però fanno vende[illegible] molto, almeno nel settore della pur fortunata musica antica, legate sempre a copertine con quadri antichi: la gitana con una rosa gialla fra le labbra, fotografata per l'oratorio «Judith Triumphans» da Serge Lafont, attivo a New York, ha fatto vendere diciottomila copie, che [illegible] settore specialistico valgono come un gran successo; le ragazze dell'«Olimpiade» [illegible] portando [illegible] vendite [illegible] quei livelli. Sono opera del fotografo [illegible] Goran Tacevski, piuttosto noto nel campo pubblicitario, al pari della copertina dei Concerti e delle Cantate da camera, dove si vede un'affascinante modella con i capelli raccolti [illegible] una libera treccia. Singolare, poi, l'immagine nouvelle vague di Sophie Delaporte destinata ai Concerti per flauto. Le uscite avranno la cadenza annuale di quattro o cinque dischi.

g.satragni@lastampa.it

Nella foto grande la gitana con una rosa fra le labbra fotografata per l'oratorio «Juditha Triumphans» di Serge Lafont, attivo a New York. Accanto, la copertina del cd «La Senna Festeggiante»

La composizione dell'autore veneziano di Opus 111-Naïve fa parte del progetto curato dall'Istituto per i Beni Musicali in Piemonte: è il 15° volume

La nuova confezione firmata da fotografi professionisti piace molto agli appassionati: sono state vendute ventimila copie [illegible] «Juditha Triumphans»

MUSCOLI E CAREZZE

Brividi sul ghiaccio in verticale

E' un'avventura che richiede oltre [illegible] esperienza, cervello e passio[illegible] Non sono [illegible] fanatici ed esibizionisti.

La palestra è in montagna, dove il freddo punge più [illegible] solito e la sfida è affascinante perché [illegible] tratta di scalare cascate di ghiaccio, un elemento che c'è e poi scompare, si modifica e [illegible] plasma dialogando con la roccia, l'acqua e l'aria.

La scuola di alpinismo Gervasutti apre [illegible] iscrizioni [illegible] corsi, diretti da Claudio Battezzati, che si iniziano a gennaio. Occorre [illegible]re almeno una base di tecnica di manovra di corda. Chi non conosce questa tecnica però può andare ad assistere (gratis) alle lezioni o incominciare su [illegible] meno impegnative frequentando altri corsi: [illegible] primi approcci in falesia [illegible] pareti a bassa quota [illegible] corsi di alpinismo.

Il ghiaccio è per quelli che si sanno già destreggiare con moschettoni, cordini, picozze e ramponi. Primo appuntamento il 7 gennaio alla sede di via Barbaroux 1 per la presentazione del corso e delle attrezzature. Il sabato successivo si parte [illegible] la prima emozionante esp[illegible]. Come spiega l'istruttore Rinaldo Roetti, la località viene de[illegible] di volta in volta, in base alle condizioni meteo [illegible] soprattutto in base alla quantità di ghiaccio disponibile. La mappa delle cascate in Piemonte indica coordinate in Valli [illegible] [illegible] e nel Cuneese. Più ardite quelle in Valle d'Aosta. Ma se qui le condizioni non [illegible] ideali si punterà sulla Francia a Freissinières vicino [illegible] Briançon dove si pernotta in «gîte d'etape», piccoli [illegible] accoglienti [illegible]berghetti. Il [illegible]rso finisce il [illegible] di febbraio, si paga 31 euro la prima parte e 88 la seconda. L'equipaggiamento può essere affittato. Scalare cascate è pericoloso anche [illegible] come fa notare Roetti, ultimamente, si è paragonata questa disciplin[illegible] all'arrampicata sportiva con [illegible] conseguenza che molti appassionati ci si [illegible] dedicati [illegible] [illegible] dovuta preparazione. Informazioni tel. 011 9017916 e 329 5388446.

L' ABBONAMENTO ANNUALE A LA STAMPA CONVIENE

Per chi sceglie l'abbonamento **POSTALE** (la copia arriva a casa tramite distribuzione postale) o l'abbonamento **EDICOLA** (la copia viene ritirata nell'edicola prescelta dall'abbonato) il costo, per sei giorni alla settimana, è di [illegible] 199,00, anziché € 277,20, che equivale a un risparmio di € 78,20, pari a 86 copie a costo zero.

* Offerta valida per gli abbonamenti POSTALE ed EDICOLA (semestrale e annuale).

Per chi desidera ricevere LA STAMPA a casa entro le 7,30 del mattino l'abbonamento **METROPOLI**** è quello giusto (valido a Torino e in alcune località della provincia).

**Per lo speciale abbonamento METROPOLI il costo della copia è di € 0,82 anziché [illegible] € 0,90.

COME CI [illegible] ABBONA

- Telefono: Ufficio Abbonamenti, 011 56381 (dal lunedì al venerdì, dalle ore 9 alle ore 12.30 e dalle ore 14 alle ore 18; al sabato dalle ore 9 alle [illegible] 12.30)
- Fax: allo 011 5627958
- Internet: all'indirizzo www.lastampa.it (cliccando shop)
- Via e-mail: abbonamenti@lastampa.it
- Edicola (direttamente in edicola)

COME SI PAGA

- Conto corrente postale n.950105
- Bonifico bancario sul conto n.12601 intestato a LA STAMPA presso il Sanpaolo IMI di piazza San Carlo, Torino
- Carta [illegible] Credito, telefonando al n. verde 800233383
- Salone de LA STAMPA, agli sportelli di via Roma, [illegible] - Torino
- Edicola (solo per l'abbonamento EDICOLA)

LA STAMPA

SERVIZIO CLIENTI 8 AM.

CALCIO: RIVOLI, CHIERI E ORBASSANO MOLTO DEVONO DELLA LORO BUONA CLASSIFICA ALLE RETI REALIZZATE DAI LORO ATTACCANTI

I gol dell'Eccellenza parlano torinese

D'Errico, Mastroianni, Pasquariello e Volpe marcatori scelti

[illegible] Accossato

In Eccellenza c'è un poker d'assi di attaccanti che parla completamente torinese. [illegible] vetta alla classifica dei cannonieri [illegible] dei due gironi si trovano infatti ben quattro punte delle squadre del[illegible] nostra provincia, a ribadire il buon momento delle formazioni torinesi in una categoria che vede l'Orbassano dominare nel gruppo B e il Cirievaruda secondo (ma con un match da recuperare) nel girone A. Le quattro stelle che guardano tutti dall'alto sono la coppia rivelese Raffaele D'Errico ed Eugenio Mastroianni, rispettivamente a quota 12 ed 11 reti nel raggruppamento A, e Raffaele Pasquariello (Chieri) e Lucio Volpe (Orbassano), entrambi a 10 gol nel B.

[illegible] quattro il più esperto è Raffaele D'Errico, classe 1970 e già 250 gol al suo attivo nelle categorie dilettantistiche. Dopo Gassino e otto anni alla Fossanese (per lui anche due stagioni nel Campionato Nazionale Dilettanti), D'Errico approda quest'anno [illegible] Rivoli di Licio Russo e ribadisce il suo fiuto per il gol con 11 reti nel girone d'andata.

«Il Rivoli - dice D'Errico - è una squadra a trazione anteriore tanto che al mio fianco giocano campioni come Zago, Parisi e Mastroianni. Proprio quest'ulti[illegible] è la più piacevole sorpresa dell'anno visto che a soli 20 anni ha già il piglio del leader. Io non sono una punta centrale, amo svariare sul fronte d'attacco anche [illegible] preferisco partire dalla sinistra. Quest'anno mi sto [illegible]gliendo belle soddisfazioni anche grazie a Licio Russo, un tecnico che stimo molto. Nell'ambito dilettantistico ho sempre stimato molto Capobianco e Antelmi mentre in serie A i miei modelli sono Baggio e Mancini». D'Errico tifa Toro e ricorda quando «allo stadio andavo a vedere giocare Zago che [illegible] milita al mio fianco in giallobl[illegible]».

Accanto a D'Errico gioca Eugenio Mastroianni, 20 anni, che rispetto al suo compagno d'attacco ha segnato un gol in più nell'attacco atomico del Rivoli. Dopo 6 anni di Juve e [illegible] nel Novara (per lui anche una decina di partite in serie C), è passato in prestito all'Orbassano ed ora al Rivoli.

«Con D'Errico ci intendiamo a meraviglia - sostiene Mastroianni - e abbiamo già segnato 23 g[illegible] in due. Sono un attaccante che ha nella velocità il suo punto di forza anche [illegible] la rete più bella che ho segnato è stata quest'anno [illegible] la Rivarolese con un gol che ricorda quanto riuscì a fare il mio idolo Van Basten nella finale degli Europei 1988 contro la Russia». Il sogno a breve termine [illegible] duplice: «Vincere il campionato con il Rivoli, perch[illegible] ne abbiamo tutte le possibilità, e fare il salto tra i professionisti». Magari proprio con il Novara che guida il proprio girone di serie C2.

Nel girone B una delle sorprese più liete [illegible] gruppo è Lucio Volpe dell'Orbassano. Classe 1976, dopo una carriera passata a San Giusto, Nole e Chieri, è approdato nelle corazzate di patron Cascino e non ha deluso le attese suddividendo con Perziano e Rubino il peso dell'attacco rossoblù. «Negli ultimi tre [illegible]i ho sempre segnato con continui[illegible]: 19 gol con la Nolese, 14 con il Chieri e quest'anno già 10 centri. Sono una prima punta, forte di testa e in [illegible] all'area pronto a creare spazio ai miei compagni. Con Rubino e Perziano mi trovo molto bene e formiamo un trio affiatato; l'obiettivo è quello di centrare la promozione nel Campionato Nazionale Dilettanti, categoria in cui [illegible] ho mai militato». Anche per Volpe, juventino [illegible] fede calcistica, il riferimento tra i dilettanti [illegible] Carlo Capobianco, «un grande giocatore con cui ho avuto la fortuna di giocare e che mi ha insegnato molto».

Tanto quanto Volpe ha segnato Raffaele Pasquariello, 22 anni, del Chieri dopo aver militato per parecchi anni nel Moncalieri (anche un gol in [illegible] stagione nel Bra. Chieri, per ammissione dello stesso Pasquariello «è un'isola felice, dove la maggior parte della prima squadra è formata da elementi della Juniores [illegible] qualche [illegible] anno, così come il tecnico Garella che pertanto ci conosce benissimo. Io cerco di finalizzare il lavoro dei miei compagni [illegible] mi completo bene con Reale, il [illegible] compagno d'attacco. Pur essendo più forte di testa, il più bel gol che ho segnato è stato quest'anno con il Libarna con [illegible] tiro a girare sotto l'incrocio dei pali. Nell'ambito dilettantistico ammiro e stimo molto Nando Piro, ora all'Ivrea, che ai tempi del Moncalieri mi aveva aiutato nel passaggio dalla Juniores alla prima squadra».

GRAZIE ALL'ODIERNO RECUPERO DELLA SERIE A FEMMINILE CONTRO IL TAVAGNACCO

Il Torino può salire al sesto posto in classifica

[illegible] Vincere il recupero della penultima di andata della serie A per volare al sesto posto in classifica e avvicinare sensibilmente la q[illegible] salvezza: questo l'obbiettivo [illegible] Il compito cui è atteso oggi il Torino di calcio femminile. Le ragazze allenate [illegible] Piero Sereno ospitano infatti il Tavagnacco, penultimo in graduatoria, presso il campo comunale [illegible] Almese (ore 14,30): «Con i tre punti [illegible] vittoria raggiungeremmo il Bergamo [illegible] quota 15 e, soprattutto, faremmo [illegible] enorme passo avanti [illegible] la salvezza», [illegible] Il tecnico delle torinesi. La squadra, che non si è allenata solo nei giorni di Natale e Santo Stefano, si presenterà al completo e avrà in Simona Sodini (nella foto; otto i gol [illegible] lei realizzati finora) la sua punta di diamante. La scorsa settimana, il Torino ha battuto 1-0 il Piossasco nei sedicesimi di Coppa Italia guadagnandosi così il diritto ad affrontare il Foroni Verona negli ottavi, che si giocheranno il 15 e il 21 febbraio [illegible]. «Sono più che soddisfatto di questa prima metà di stagione - ammette Sereno -. Siamo una squadra giovane e pertanto soggetta ad alti e bassi, [illegible] dimostrato di potere lottare alla pari anche contro [illegible] squadre più attrezzate [illegible] campionato».

AUTO: DUE PISTE PER LA VELOCITÀ SU GHIACCIO

Gare a Pragelato e Sauze di Cesana

Roberto Valentini

Ha preso il via la stagione piemontese delle corse automobilistiche di velocità su ghiaccio, che quest'anno può [illegible] [illegible] due piste. [illegible] a Pragelato e l'altra a Sauze di Cesana. Domenica scorsa si è corsa a Pragelato la prima prova del Trophée de la Glace (vinta dal torinese Lorenzo Saracco su Lancia Delta Integrale), che [illegible] articola su cinque appuntamenti, l'ultimo dei quali valido anche per il Campionato Italiano della specialità. La pros[illegible] gara si disputa domenica 5 gennaio, quelle successive il 9, 16 e 22 febbraio. La formula di gara è semplice e prevede le verifiche nel pomeriggio del sabato e tutte le fasi [illegible] gare concentrate alla domenica, con inizio alle [illegible] prima le qualificazioni, quindi batterie, semifinali e finali. Le automobili sono suddivise in base alla cilindrata e alla trazione (integrale o 2 ruote motrici) e corrono in batterie [illegible] partenza simultanea.

La stessa formula è prevista anche a Sauze di Cesana, sulla pista Ice Motor Placet, dove la stagione agonistica incomincia domani con la disputa della prima delle quattro prove del Challenge [illegible] Trophy. Le altre sono in programma il 12 e il 26 gennaio e il [illegible] febbraio. Per questa stagione gli organizzatori hanno deciso di diversificare, aprendo il tracciato anche ai quad (spettacolari moto a 4 ruote, impegnate nelle tre gare del Quad Victory Team il 22 dicembre, 19 gennaio e 16 febbraio) e alle autostoriche, che si sfideranno sabato 18 gennaio.

Entrambe le piste ospiteranno in febbraio una prova del Campiona[illegible] Italiano della specialità: il [illegible] a Sauze di Cesana e il 22 a Pragelato.

Un'altra gradita iniziativa, che vede coinvolte parallelamente le due strutture, è la possibilità per i normali automobilisti di prendere parte a corsi di guida su fondi a scarsa aderenza. A Sauze di Cesana si svolge un'attività didattica [illegible] corsi di guida sicura e sportiva sul ghiaccio. Per informazioni [illegible] può telefonare a rally Team '971, 011-2053309, sito Internet www.rallyteameventi.it.

A Pragelato Emilio Corio, esperto pilota che ha corso diverse edizioni del campionato mondiale della specialità, organizza corsi anche personalizzati di guida, costruendo [illegible] programma [illegible] misura. Chi desidera [illegible] acquisire [illegible] po' di esperienza per controllare al meglio un'auto sui fondi scivolosi, può farlo anche in una sola serata, [illegible] una formula che prevede tempi concentrati e interamente dedicati alla guida, quindi con pochissima teoria e costi contenuti. Le vetture utilizzate sono delle Fiat Coupé a trazione anteriore.

Chi invece intende perfezionare il proprio stile di guida per gareggiare, può farlo con [illegible] stage che prevede un maggior numero di ore da passare al volante.

La scuola di pilotaggio di Emilio Corio è attiva nei mesi di gennaio e febbraio, in date e orari da concordare con i partecipanti. Per informazioni, telefono 011-3149464, fax 011-3149445, cell. 348-2248.840, e-mail coriocom@libero.it.

SCUOLE MEDIE ED ELEMENTARI INTERESSATE ALL'INIZIATIVA DELLA NOICOM RIVOLTA A RAGAZZI E RAGAZZE

Decolla il progetto Piemonte Volley

Nel Torinese sono già cinque gli istituti che hanno aderito

Enrico Zambruno

Cuneo e Torino, insieme per il volley. Sembra essere questo lo slogan che la Noicom BreBanca - che da tempo matura il progetto di una squadra a carattere regionale - ha lanciato per avvicinare alla pallavolo sempre più giovanissimi ed adolescenti con voglia [illegible] praticare attività sportiva.

A differenza di quanto [illegible] potrebbe pensare, essendo il team presieduto da Ezio Barbero di categoria maschile, il progetto della società è indirizzato non soltanto verso il volley egli uomini ma anche quello delle donne. Ed il settore, cuore e fulcro dei giovani d'oggi, [illegible] poteva che essere la scuola: il "Piemonte Volley", questo il no[illegible] ufficiale della società e dell' innovativo piano, coinvolge tra Torino [illegible] cintura già cinque scuole elementari, che comp[illegible] dono circa 95 classi. Per i giovani nuovi atleti c'è così la possibilità di cimentarsi con istruttori professionisti di volley, oltre che dei maestri, per un'ora alla settimana, con l'opportunità di raddoppiare il tutto potendo usufruire anche di corsi pomeridiani, al momento già otto.

I cinque istituti che fino ad [illegible] hanno detto sì al rapporto [illegible] collaborazione con il Piemonte Volley sono il "D'Azeglio", "D'Assisi", "Padovani", "Olivetti" e "Muratori", con le scuole "Fontana" che si inserirà nel progetto con l'anno nuovo.

Per far avvicinare il maggior numero possibili di ragazzi a questa disciplina, la Noicom BreBanca, in compagnia dei responsabili [illegible] proprio se[illegible] giovanile, sta portando in giro per le scuole anche il suo primo allenatore, nonché ex campione [illegible] mondo, Ferdinando "Fefè" De Giorgi. La sua prima apparizi[illegible] nella provincia torinese è stata quella di sabato 21 dicembre, nella scuola media di Santhià, con la [illegible]le ha festeggiato tra le altre cose anche i 36 anni della società pallavolistica locale.

I viaggi dell'ex palleggiatore della nazionale non terminano però qui: già nei primi mesi del [illegible] De Giorgi sarà a Pinerolo, a dare consigli utili e svelare segreti ai bambini [illegible] scuole inferiori ed ai ragazzi di due delle realtà più importanti locali, la Pallavolo Pinerolo [illegible] il 3S Luserna, con le quali il Piemonte Volley collabora da anni.

A partire da quest'anno [illegible] staff dirigenziale cuneese, oltre al lavoro nelle medie ed elementari, ne affiancherà un altro con squadre torinesi già affermate [illegible] buoni livelli. Ed ecco così che con l'ausilio dell'U.S. Maneghetti [illegible] il San Paolo Luserna si sono create [illegible] nulla 140 iscrizioni nuove, che comprendono oltre ai "soliti" maschi anche [illegible] new entry al femminile, gestite però dal Lasalliano. Un settore agonistico in continua espansione che ha l'obiettivo si scoprire sempre di più nuovi talenti per poi lanciarli sul panorama nazionale. Per cominciare, i cinque campionati svolti dalle nuove leve sono l'under 13, 15, 17, la prima e [illegible] terza categoria provinciale.

A partire dal 14 gennaio, l'ultima novità in [illegible] Piemonte Volley è la partenza del torneo "Master": partite che dureranno fino alla fine di aprile e che manderanno in campo giocatori di quattro differenti squadre, tutti rigorosamente [illegible]. Il campionato, denominato "Enrico Canova" in memoria dell'ex atleta del Cus Torino anni '70, avrà cadenza quindicinale, ed ha già visto iscriversi vecchie glorie piemontesi, da Rebaudengo ai fratelli Carando.

«Abbiamo preso queste iniziative - afferma Gino Primasso, responsabile del settore giovanile di Piemonte Volley - per avvicinare e stimolare sempre di più i giovani con la pallavolo, [illegible] Cuneo come a Torino è sempre stata d'élite. Così possiamo costruire il futuro ed insegnare loro i fondamentali di questo sport fin da piccoli, con maggiori possibilità di migliorarsi nel tempo».

TORNEO QUADRANGOLARE «CITTÀ DI ROMA»

BigMat battuta dalla Siram

[illegible] si ferma neanche sotto [illegible] la BigMat Chieri, che dopo gli ultimi successi in campionato che l'hanno proiettata in testa alla classifica, ha deciso di prendere parte anche al torneo "Città di Roma", del quale ieri si è disputata la prima giornata. Quattro le squadre in campo, due di serie A1 (Cerdisa Reggio Emilia e Teodora Ravenna) e due di serie A2, affrontatesi nelle semifinali proprio a seconda della categoria d'appartenenza.
Le ragazze di Carlo Parisi hanno ceduto 3-2 alle padrone di casa della Siram Roma, giocando comunque una [illegible] partita. Da segnalare l'assenza delle due giocatrici straniere della BigMat, Andrea Moraes e Brigitte Soucy, volate rispettivamente in Brasile e Canada per le feste natalizie. Il tecnico calabrese ha sperimentato una formazione nuova, con Cinzia Perona ala e Michela Bottini in campo dal primo minuto. In vantaggio per due set a uno, le biancoblù si sono fatte rimontare e sono state piegate al tie break 15-12. Le romane, a differenza delle chieresi, hanno disputato il match presentandosi con organico al gran completo.

INSIDIOSA TRASFERTA PER AFFRONTARE IL PUSTERIA

L'Hc Torino a Brunico difende il suo primato

Il Torino schiaccia [illegible] Bressanone (7-0), [illegible] invariato il vantaggio sull'Appiano in testa alla classifica ma non [illegible] tempo per rifiatare: stasera incombe la 26ª partita stagionale e i giallobl[illegible] sono attesi a Brunico dal Pusteria (ore 20,30), quinto in graduatoria. Per i torinesi alcuni dubbi di formazione dovuti soprattutto ai prestiti dei Vipers, perché se è indolenzito il capitano dei milanesi Maurizio Bertolussi, rientrato dopo un mese e autore di una doppietta con il Bressanone, non altrettanto si può dire di Stevanoni che ha segnato un bel gol e dovrebbe essere disponibile anche per l'impegno odierno. In rialzo la verve di Bertot e una sicurezza la forma del francese Arcangeloni, trascinatore della formazione subalpina negli ultimi match.

I "lupi" trentini sono in un buon periodo, hanno surclassato (13-2) l'Egna (da cui il Torino ha subito una delle sue tre sconfitte) e hanno negli attaccanti David Bruck e Andrej Gusov le bocche da fuoco (rispettivame[illegible] 25 e 18 gol) più temibili. Le linee d'attacco del Pusteria rappresenteranno un "attentato" al primato [illegible] del portiere torinese Mark Dematz, che in A2 ha la più [illegible] percentuale di parate (92,52%).

Il francese dell'HC Torino Arcangeloni

Ancora indisponibili gli Under 20 del Torino, Favre, Menardi e Oberrauch impegnati con la nazionale di categoria, che mancheranno anche per l'ultimo impegno dell'anno dei giallobl[illegible], lunedì sera a To-Expo contro il Renon.

BASKET: SETTE SCONFITTE NELLE ULTIME SETTE PARTITE

Lo spettro della Palmar si chiama retrocessione

Domenico Latagliata

La speranza era che finalmente il basket maschile torinese potesse rialzare la testa: la promozione in serie B2 ottenuta dalla Palmar Iscot nello scorso maggio aveva ridestato interessi sopiti e anche l'impianto di Collegno, [illegible] dei giallobl[illegible] in [illegible] che il Ruffini torni a essere disponibile, aveva nuovamente accolto un buon numero di tifosi.

All'ottimismo di inizio stagi[illegible] non sono però seguiti i risultati: dopo essere stata attaccata al treno playoff (ammesse le prime otto) per un paio di [illegible]si, la squadra allenata da Guido Tassone ha mollato la presa complice anche l'assenza di Profeti (ernia del disco) incassando, appena prima di Natale, la settima sconfitta consecutiva. Risultato: penultimo posto in classifica (4 partite vinte e 11 perse), lì caduta in serie C non [illegible] dietro l'angolo solo perché Bergamo non ne azzecca [illegible] che è una (2 miseri successi finora).

«Giochiamo con un peso di venti chili sulle spalle - analizza l'allenatore Tassone -. A volte facciamo anche bene, ma nei momenti che decidono gli incontri paghiamo la tensione e la poca abitudine a vincere. C'è da soffrire, ma lo sapevamo fin dall'inizio: il girone è molto forte ed equilibrato, le squadre emiliane e lombarde sono tradizionalmente le migliori d'Italia [illegible] seconda della categoria di appartenenza». Guardare la classifica per [illegible]e: sono ben sei le formazioni che tirano il gruppo a quota 20, segno di un livellamento verso l'alto cui Torino fatica ad adeguarsi.

Terminato il girone di andata, il prossimo impegno è previsto per sabato 5 gennaio: al PalaTaroni arriverà il Como, [illegible] delle «sei sorelle» capolista. Per quella data Tassone non avrà ancora a disposizione Eros Novara, 33enne playmaker ripescato nei giorni scorsi in Spagna per ovviare alla «fuga» [illegible] Dimitri Scolaro, tornato a Verona spinto da motivi personali. Novara, ex Auxilium, darà [illegible] mano in regia a Beppe Cortese: da lui, la società si attende soprattutto una nuova carica di entusiasmo che risvegli gli animi di chi rischia di afflosciarsi sotto il peso di troppi ko. Non è poi escluso che, prima della chiusura del mercato di riparazione prevista per il prossimo 3 gennaio, possa arrivare un nuovo rinforzo. Un altro capitombolo in serie C sarebbe imperdonabile.

In casa Palmar pesa l'assenza di Profeti

BOCCE: MANCANO SOLO TRE TURNI ALLA CONCLUSIONE DELLA PRIMA FASE

Doppio successo per il Ferrero Caudera

Nell'ultimo week-end si è imposto sul Gaglianico e a Cumiana

Giovanni Capponi

Il campionato delle bocce continua imperterrito il suo cammino senza badare alle vacanze natalizie e di fine anno. Il calendario nazionale e internazionale [illegible] infatti così fitto di appuntamenti che nulla si può concedere allo sosto. Così la 12ª giornata - ovvero [illegible] del girone di ritorno - si disputa oggi mentre fra otto giorni, il 4 gennaio, si andrà in campo per il penultimo turno, in modo da poter concludere la prima fase del campionato già il prossimo 11 gennaio.

Nell'ultimo week-end il Fer[illegible] Caudera Ciriacese, che doveva recuperare la partita dell'andat[illegible] la Cumianese, rinviate [illegible] seguito al decesso di un giocatore della squadra locale, Gilberto Rosa, ha soddisfatto a due impegni in quarantotto ore battendo prima in casa per cappotto (20-0) i bialleresi del Gaglianico, poi sfiorando lo stesso risultato (18-2) il giorno seguente a Cumiana.

Così lo squadrone di Roberto Salvay domina la classifica [illegible] girone A dall'alto dei suoi 18 punti - si tratta dell'unica formazione a punteggio pieno - con due lunghezze di vantaggio sulla sempre più sorprendente Sommarivese che [illegible] è imposta [illegible] casa del fanalino di coda, la Voltrese. Al terzo posto si è inserito decisamente il Nitri Aosta mentre l'ultimo posto disponibile per i playoff vede in lizza per accaparrarselo ancora tre squadre a cioè Val Merula, Gaglianico Biella e Cu[illegible].

Nel girone B scivolone de La Perosina ad Albisola, dove gioca La Boccia Carcare, che lascia così via libera al Brb Olivetti Ivrea nella posizione di leader, mentre la Chierese [illegible] sua volta [illegible] incappata pure in Riviera (a Roverino) in un risultato negativo che metta a rischio il suo attuale terzo posto.

Nel girone C infine continua invece [illegible] cammino vittorioso degli Autonomi Fossano, che hanno maramaldeggiato nei confronti dei torinesi de La Fissa Del Zotto, della Tubosider che ha imposto a sua volta un severo punteggio agli Amici Bocce nel derby astigiano e dell'Ucci Pianezza.

Questo il programma della 12ª giornata [illegible] programma oggi (ore 14). Girone A: Ferrero Caudera Ciriacese-Voltrese; Cumianese-Nitri Auto Aosta; Gaglianico-Sommarivese; riposa Val Merula Andora. Girone B: Roverino-Brb Olivetti Ivrea; Auxilium CR Saluzzo-La Boccia Carcare; Chierese-Balangerese; riposa La Perosina. Girone C: Chiavarese-Autonomi Possano; Litorale Massa-Tubosider Asti; Ucci Pianezza-La Fissa Del Zotto Torino; riposa Amici Bocce Asti.

Tante Offerte Scintillanti.

Buonissime Feste!

Fino al 31 dicembre

Ecco alcuni esempi:

Cotechino Fresco
al Kg
~~€ 8,90~~
€ 6,60
£ 12.779
SCONTO 25%

Branzino
300/400 Kg
€ 5,40
£ 10.455

Ostrica
al Kg
VIVER SANO PRODOTTO DI FILIERA
€ 4,95
£ 9.585

Taleggio DOP
al Kg
~~€ 11,90~~
€ 8,90
£ 17.233
VIVER SANO PRODOTTO DI FILIERA
SCONTO 25%

Gorgonzola DOP
al Kg
~~€ 10,90~~
€ 7,60
£ 14.716
VIVER SANO PRODOTTO DI FILIERA
SCONTO 30%

Prosciutto Crudo di Parma
al Kg
€ 16,50
£ 31.948

Uva
al Kg
€ 1,29
£ 2.498

Noci Sorrento
in busta Kg 1
€ 3,29
£ 6.370

Coca Cola
conf. 4 pz L 1,5 cad.
€ 4,00
£ 7.745
al L € 0,67

Vini Maschio
assortiti ml 750
€ 1,79
£ 3.466
al L € 2,39

Vini Terre Francia Corta
bianco/rosso ml 750
~~€ 4,49~~
€ 2,69
£ 5.209
al L € 3,59

Limoncè
ml 500
€ 4,39
£ 8.500
al L € 8,78

Offerte valide nei punti vendita della Lombardia, Emilia Romagna e nelle province di Novara e Vercelli dove sono presenti i prodotti precedentemente non disponibili. I prezzi promossi sono validi nel corso di eventuali errori tipografici, ritardi o modifiche alle leggi fiscali.

GS

Sa cosa voglio.

RITROVI

AMERICA 4477171 Roby Clak

BEVERLY HILLS Sammis... Il salotto del ballo 0161.0352A3 - 967103 - Questa sera grande "Kaby e orchestra Piva" e spaghettata omaggio. Veglione Capodanno - Mangia, si con una orchestra spettacolo "Tonya"; prenotate posti limitati riservati.

CLUB M. D'Azeglio 9, Tel. 011.6699560: ore 15,30 e 21 danza by Puma Band.

CLUB 54: c. M. D'Azeglio 9, Tel. 011.6699560: È in atto la prevendita veglionissimo Capodanno

CRAZY ONE - Via Galliari 15 bis tel 011.0505470 Siamo aperti 27-28 pom. E.sera Capodanno. Grande spettacolo con possibilità cenone. Auguri Crazy Girls.

giardinieri 011.5215275 h. 15,15 e 21,15 Teatrami e Chossy. Prenotazioni per Capodanno.

GARDEN 6603443 - h 15 ingr. Libero - h 21 Il ballo è simpatia Rolf Versuka

Tel. 011.200097: 15-21

LE ROI - ore 21 tutta la musica che vuoi. **DANCING** - 21 orchestra. Sono aperte prenotazioni per Capodanno con la grande. Plebesi Torinese. Tel. 011.9557882

PIPER Vigone 011.9801402: ore 21 orch. Luigi Gallia **DANZE** ore Rex.

TROCADERO NIGHT A. Doria 8. Aperto tutte le sere tel. 011.5620965 dal vivo. Prenotazioni per 31/12.

RISTORANTI

LA ...LA di Brandizzo - sabato con musica dal vivo 31/12 Veglionissimo. Pren. 011.9139113

STEK LAGRANGE 43: 31/12 gran ...no, Maglo Jack, la musicista e ballerina brasiliano. Tel. 011.542126 - 338.5374285.

GALLERIE E

LANTERNA: Moncalieri S. Croce tel. 011.644480 - Matolo e Barberis: Post-impressionismo russo.

E PIEMONTESE - GALLERIE D'ARTE E CONTEMPORANEA

ARTEINCORNICE Artes della galleria

IL CINEMA CHE FA LA DIFFERENZA!

Programmaz... dicembre ... gennaio

HARRY POTTER 2
13.20 - 14.20 - 15.40 - 17.40
20.10* - 21.00** - 23.30*** - 00.20***

INFERNAL
14.10 - 16.50 - 19.30 - 22.10* - 00.50**

ERA MIO PADRE
13.40 - 16.10 - 18.50 - 21.30* - 00.10**

L'APPARTAMENTO DEL TESORO
13.00 - 15.10 - 17.20

TUTTA COLPA DELL'AMORE
19.50 - 22.30* - 1.00**

SPIRIT
13.50 - 15.50 - 18.00

IL MIO GROSSO GRASSO MATRIMONIO GRECO
14.50 - 17.10 - 19.40 - 22.20* - 00.40**

LA LEGGENDA DI AL, JOHN E JAKE
14.00 - 16.30 - 19.00 - 20.00*
21.45* - 22.40** - 00.30*** - 1.10***

... SOS ...
13.30 - 16.00 - 18.30 - 20.45*
23.00* - 1.20**

maxischermo - Amplo parcheggio

WARNER VILLAGE

LUNEDÌ E ... PREZZO ...

COME IL VENTO... PORTA CON SÉ È NATO UN NUOVO EROE.

SPIRIT

www.uip.it/spirit

Interpretato ...

ELISEO - IDEAL - ...USA - OLIMPIA - PATHÉ LINGOTTO

NAZIONALE

«Un consiglio: andate a vedere Pantaleon e le sue visitatrici. ... facendo impazzire gli italiani!»
SETTE - CORRIERE DELLA SERA

TRIESTE FILM
VIERI RAZZINI presenta

LOMBARDI
PANTALEÓN E LE VISITATRICI
di MARIO VARGAS LLOSA

NAZIONALE

La ... peggiore che può accaderti, ... perdere la ragione... ...ma ritrovarla.

Domenico Procacci presenta

SPIDER

(BRINASCO)

Siete cordialmente invitati al ... più comico dell'anno!

Più di Pretty Woman Più di Bridget Jones

LA COMMEDIA ... CHE HA ... NELLA STORIA DEL CINEMA U.S.A.!!!

IL MIO GROSSO GRASSO MATRIMONIO GRECO

L'EVENTO DISNEY DI ...
Una festa per gli occhi (TV Sorrisi e Canzoni)

WALT DISNEY
IL PIANETA DEL TESORO

RIVIVI L'AVVENTURA ... DI

ADUA - FRATELLI MARX - MASSAUA
PATHÉ LINGOTTO - REPOSI
VALENTINO - WARNER VILLAGE

GREENWICH VILLAGE

L'UOMO DEL TRENO
UN FILM DI PATRICE LECONTE

Arrete moi ce soir

MILANO

L'AUTENTICA MAGNIFICA ... DI BRIAN DE PALMA
ALDO FITTANTE - FILM TV
...SENZA DUBBIO UNO ... PIÙ DIVERTENTI ... CI ... MAI CAPITATO DI VEDERE.
VALERIO CAPRARA - IL MATTINO

femme fatale
De Palma
Antonio Banderas

GREENWICH VILLAGE IN ESCLUSIVA

... FILM ROMANTICO DI NATALE
CAMPIONE ... INCASSI NEGLI USA

tutta colpa dell'amore

ALFIERI - MEDUSA - PATHÉ LINGOTTO - REPOSI

... È TORNATO A HOGWARTS!

Harry Potter e la CAMERA DEI SEGRETI

www.harrypotter.it

ADUA - ARLECCHINO - CAPITOL - ELISEO - FRATELLI MARX
IDEAL - MASSAUA - MEDUSA - PATHÉ LINGOTTO - ...
STUDIO RITZ - WARNER VILLAGE

LE TV PRIVATE

TELESTAR
15.30 Medica Center, TF; 20.00 Tg 9; Notiziario; 1.30 Tg 9, Notiziario.

...LE
20.00 Tg4; 20.30 Ilovevoi per il tempo libero; 21.00 Remember; 22.30 Tg4 Informazione regionale; 24.00 Autocacciatori.

TELECITY
19.00 Tg 7, Notiziario; 19.30 Diretta stadio; 20.00 Superboy, TF; 23.30 Film.

VIDEOGRUPPO
19... Sonoki... 20.00 Editoriale; 20.10 Euronews; 20.30 Videonotizie; 21.00 Signore e Padrone, TM; 22.15 Videonotizie.

PRIMANTENNA
19.30 Primantenna news; 21.00 Macedonia musicale; 22.30 Primantenna News; 0.45 Primantenna soft.

QUANTA RETE TV
18.00 Fox Kids; T4 speciale stream verde; 20.30 Desde; 23.00 Penthouse; 24.00 Le auto della settimana.

...LESTINE
19.30 Coming soon; 20.00 Tg; 20.45 Sapori; 21.00 Calcio; 21.30 Fun Tv; 23.45 Eventi.

QUINTA RETE
20.00 I segreti del mondo animale, Doc.; 20.20 Medical Center, Telefilm; 21.00 Special Branch, TF; 22.30 Guida sportiva, Documentario.

QUADRIFOGLIO ODEON TV
19.30 Eventi; Lotto in salotto; 20.30 Shaul e i suoi sicari sulla via di Damasco, Film; 22.15 Coming soon.

RETE CANAVESE
20.00 Telenovela; 20.30 TeleNur; 21 Fun Tv; 23.00 Le Auto della Settimana.

SESTA RETE
19.35 La classifica italiana; 20.00 Disco Italia; 21.00 Serata con...; 22.00 Disco Italia.

G.R.P.
13.00 Avvenimenti; 18.00 Motori Italia; 19.15 Cristiani nel mondo; 20.30 Newsstudio.

RETE 7
20.15 Meteo; 20.30 È tg; 20.45 Affari quotidiani; 21.00 Qui studio a voi ...; 22.20 Tg tutto.

INTV
15.00 Programmi Telepace; 19.00 Calcio ... Programmi Telepace; ...45 Auto d'oggi.

TELESUBALPINA
20.45 ... Nota a più ... Film di S. Maggioni; 22.40 ... di ...

TAI 9
21.00 Tg Tg; 21.30 Al top; 22.00 Sport in video; 22.30 Speciale Telesu.

...O
20.00 Tg Lotto; 20.35 Klowns extraterrestri, Film; 22.30 Paesi in festa; 22.45 Speciale Contrade del Piemonte.

VIDEONORD
19.1... la regia; 21.30 Film; 22.30 Telegiornale-Meteo-Oroscopo; 23.00 Auto d'oggi.

MOTORI TV
20.00 Autocacciatori (Novara); 20.15 Motori Tv News; 20.30 autocacciatori; 23.00 Rally News.

Eventuali errori o variazioni nei programmi sono causati non tempestiva comunicazione delle emittenti.

ASSOCIAZIONI CULTURALI

CENTRE CULTUREL FR... Via Pomba 23, Tel. 011.515.7511. Chiuso fino al 6/1.

CIRCOLO CULTURALE ARCI NEW AGE. Via Varaita 211 (Pal. del Lavoro). Tel. 011.564.5711. Non pervenuto.

BRIA... 15, Torino. Tel. 011.531.858. Non ...

M... Principe Amedeo ... Torino. Tel. fax 011 ... Rassegna ... Teatrale 2002-2003. 21-22-23/02/2003 primo studio per Maya ... Bella Trilogia/2, prima assoluta. L'Espace via Mantova 36/bis Torino ore 21, Ingr. 10/8. Info e pren. 011.484.944 - molamentovo@yahoo.it.

... E ... **ATHENA.** Via F. Aperti 27, Torino. Tel. fax 011.436.6730. Non pervenuto.

MASSIMO TRE. Via Verdi ... Tel. 011.812.5606. Ore 16,30; 18,30; 20,30; 22,30 I segreti del lago.

... D'ATTE ... **DANIELLI.** Via Precosa 11, Moncalieri. Info ...

ITALIAN TEATRO. Piazza Montale, 14 bis/a, To... Tel. 011.739.9833. Non pervenuto.

... Via ... Tel. 011 ... Non pervenuto.

TEATRANZARTEDRAMA. Affittasi Arct. via Palestro 9 Moncalieri. Tel. 011.645.740. Non pervenuto.

... DI BARNUM. Via Maroncini 3, Torino. Tel./fax 011.517.2826. Non pervenuto.

TEATRO D'ONDA. Via Bogny 10, Torino. Tel. fax 011.521.1570. Apertura dal lunedì al venerdì dalle 17 alle 20. www.annabolena.it.

... Via Saluzzo 23, Torino; ... 011 ... (Barco Palazzo Vela) Ingr. gratuito il 28/12 ore 15,30 La regina nuova regno (teatro per bambini). Il 29/12 ore 21,15 Compagnia TE... Teatro a Operetta in C'era una volta l'operetta.

L'ESPACE. Via Mantova ..., ... Tel. 011 236505. Non pervenuto.

RADIO ENERGY

FM 93.9 Mhz
Notiziari (Energy News)
7-8-9-10-11-12-13-14-15-16-17-18-19-20.
30' Minuto Sport
7.30-8.30-9.30-12.30-13.30-15.30-16.30.
Economia
10.30 - ...
Viaggio alla radio
11.30.
Spettacolo
14.30.
Pianeta Hi-Tech
17.30.
Spazio Toro
19.30 con Orlando Ferraris.
Prima pagina 12.00 (lunedì).
Sindaco in diretta 12.00 (mercoledì).
... News 7.00-12.00
Intrattenimento 9.00 (con ... Mirko) - 15.00 (con C. Panzanaro)
La Stampalnews dal quotidiano 18.00
Non stop music 21.00

ROMANO

... al ... 2003 - Miglior Film Straniero

"Semplice, divertente, profondo e commovente." LA STAMPA
"Tra i più bei film degli ultimi tempi." LA REPUBBLICA
"Il giusto film d'autore per Natale. Ritornerà al meglio ... forma" IL MESSAGGERO
"Amabile e graffiante. Un bellissimo film." CORRIERE DELLA SERA

Romantico, ... Il capolavoro ... e.

Festival di Cannes 2002
Gran Premio + Palma d'Oro per la Migliore Attrice

UN FILM DI AKI KAURISMÄKI
L'UOMO SENZA PASSATO

www.mamilm.com

AMBROSIO E MASSIMO

4 CANDIDATURE AI GOLDEN GLOBES
MIGLIORE ATTRICE PROTAGONISTA
MIGLIOR ATTORE NON PROTAGONISTA
MIGLIORE SCENEGGIATURA
MIGLIORE MUSICA

IL FILM CHE HA MESSO D'ACCORDO CRITICA E PUBBLICO.

UN FILM DI PERFEZIONE ... GLUTZ

JULIANNE, UNA ... AL FEMMINILE

UN FILM ...

JULIANNE MOORE

LONDON PARADISO

Per la pubblicità su: LA STAMPA
PK publikompass
Corso Massimo d'Azeglio, 60 - ...
Tel. 011.656.52.11 - Fax 011.656.53.00
Via Cardano, 29 - 20124 MILANO
Tel. 02.244.24.811 - Fax 02.244.244.90

le

ARCA RUSSA. Drammatico. Un uomo in visita all'Hermitage ripercorre la storia russa ● ● ● ● [Koog]
ERA MIO PADRE. Drammatico. Dal regista di «American beauty» Sam Mendes, la storia di una famiglia di gangster di origine irlandese sulla Chicago degli Anni Trenta. Protagonisti, Tom Hanks e Paul Newman ● ● ● [Doria, Eliseo, Massaua, Medusa Pathé, Ideal]
FEMME FATALE. Thriller. Nell'ultimo lavoro di Brian De Palma una seducente ladra (Rebecca Romijn-Stamos) torna in Francia dove sette anni prima aveva compiuto un furto miliardario ● ● ● [Greenwich]
IL GRANDE DITTATORE. Commedia. Ritorna in versione integrale il classico di Charlie Chaplin. [Chaplin]
HARRY POTTER E LA CAMERA DEI SEGRETI. Fantasy. Al ritorno dalle vacanze estive, Harry Potter e i suoi amici trovano nella scuola di arti magiche un nuovo professore malvagio (Kenneth Branagh) ● ● ● [Abc, Artecchino, Capitol, Eliseo, Fratelli Marx, Ideal, Massaua, Medusa, Pathé, Reposi, Ritz]
L'AMORE INFEDELE. Thriller. La quarantenne Connie (Diane Lane), sposata e con un figlio, s'invaghisce di un antiquario di libri. Il marito (Richard Gere) è sospettoso. ● ●
[Alfieri, Ambrosio, Artecchino, Chaplin, Due Giardini, Empire, Medusa, Pathé, Reposi]
DI AL, JOHN E JACK. Comico. Aldo, Giovanni e Giacomo sono tre singolari gangster che, nella New York del 1959, devono eliminare un certo Frankie. ● ● [Ambrosio, Ciak, Greenwich, Fiamma, Massaua, Medusa, Pathé, Reposi, Valentino]
LONTANO DAL PARADISO. Nel Connecticut del 1957 Cathy (Julianne Moore), madre di due figli e moglie di un pubblicitario, scopre il marito (Dennis Quaid) con un uomo: la sua vita diventa un inferno. ● ● ● [Massimo, Ambrosio]
MARIE-JO E I SUOI AMORI. Commedia. Il nuovo lavoro di Robert Guediguian descrive l'identità di Marie, donna che ama sia il marito che l'amante e non sa scegliere con chi vivere ● ● ● ● [King]
IL MIO GROSSO GRASSO GRECO. La vicissitudini di una trentenne di origine greca vive a Chicago, incontra l'uomo della sua vita e vorrebbe sposarlo. I genitori si oppongono ● ● [Massimo, Olimpia, Pathé]
NATALE SUL NILO. Comico. Crociera sul per un generale dei carabinieri (Massimo Boldi) e un invocato (Christian De Sica) dalla moglie. ● ■
[Lux, Adua, Massaua, Eliseo, Ideal, Medena, Plinio]
E UN Commedia film di Ozon viene un uomo campagna francese, le donne che frequentavano la vittima sono sospettate. ● ■ [Erba]
PINOCCHIO E LE VISITATRICI. Commedia. Dal romanzo de Vargas Llosa. Il storia di un ufficiale dell'esercito peruviano che deve organizzare un servizio di assistenza per i soldati. ● ● ● [Nazionale]
IL PIANETA DEL TESORO. Cartoon. Versione a disegni animati del classico della letteratura di Robert Louis Stevenson. ● ●
[Adua, Massaua, Fratelli Marx, , Reposi, Valentino]
IL PIANISTA. Drammatico. Polanski racconta la storia vera di un pianista ebreo polacco l'occupazione nazista. ● ● ■ [F.Marx]
PINOCCHIO. Fantasy. Versione cinematografica della favola di Collodi firmata da Benigni. Film candidato italiano all'Oscar ● ● ● [Ideal]
IL POPOLO MIGRATORE. Documentario. L'universo degli uccelli, il cosiddetto popolo migratore, viene descritto in questo kolossal filmato da Jacques Perrin. ● ● ●
[F.Marx]
SOGNANDO BECKHAM. Commedia. A Londra di diciottenne di origine indiana Jess ha un , giocare bene al calcio il suo idolo, David Beckham. I genitori la osteggiano, lei entra in una squadra senza dirlo a nessuno ● ●
[Due Giardini, Centrale]
SPIDER. Drammatico. Cronenberg porta sullo schermo di Spider, uomo che dopo anni di clinica psichiatrica viene mandato in un centro di riabilitazione collocato quartiere di Londra è cresciuto. Il Ralph Fiennes ● ● ●
[Ellisse, Nazionale]
SPIRIT. Cartoon. Le avventure di un cavallo che, nel 1861, cresce libero prateria e canyon finché non viene un colonnello Cavalleria intenzionato a domarlo. ● ●
[Olimpia, Medusa, Pathé, Ideal, Eliseo]
THE BOURNE IDENTITY. Azione. Dal best seller di Robert Ludlum, la storia di un uomo (Matt Damon) rinvenuto in mare da un peschereccio italiano; sopravvissuto, la sua identità: scoprirà di essere un abile spia. ● ● ■ [Fregoli]
TUTTA COLPA DELL'AMORE. Melanie, ragazza di provincia affermatasi a New York come stilista, s'innamora di un coetaneo benestante intenzionato a portarla all'altare lei, però, è già sposata dai tempi del liceo ● ●
[Albert, Pathé, Reposi]
L'UOMO DEL TRENO. Drammatico. Nel film di Patrice Leconte («Il marito della parrucchiera») un insegnante in pensione che ha sempre sognato una vita avventurosa scambia il destino con un misterioso personaggio ● ● ● [Greenwich]
L'UOMO SENZA PASSATO. Drammatico. Aki Kaurismaki e la storia di un uomo che scende dal treno, si ferma su una panchina, viene percosso e si risveglia in ospedale, dove non ricorda nulla del passato ed è pronto a cominciare una nuova vita. ● ● ● [Romano]

«NATALE IL FILM PIU' VISTO A TORINO E

Daniele Cavalla

Trionfano i comici italiani nel Natale cinematografico torinese. La coppia Boldi-De Sica e il trio Aldo Giovanni e Giacomo hanno infatti riempito le sale. Il 25 e 26 dicembre il film più visto sotto la Mole è stato «Natale sul Nilo» con Massimo Boldi e Christian De Sica che hanno richiamato ben 19985 spettatori (primato di sala all'Ideal con 2890 biglietti venduti a Santo Stefano). La commedia di Neri Parenti ha superato, di poco, «La leggenda di Al, John e Jack». Questa quarta esperienza per il grande schermo dell'ex trio di «Mai dire gol», basata sulle vicissitudini di tre inaffidabili gangster nella New York del 1959, ha divertito 19370 torinesi.

BOLDI E DE SICA SBARAGLIANO TUTTI

Netto il divario tra le due produzioni nostrane e gli altri film: in terza posizione si il fantasy «Harry Potter e la camera dei segreti» con 8189 presenze. Ottimo l'andamento per «L'amore infedele», dramma sentimentale firmato da Adrian Lyne («Proposta indecente», «Attrazione fatale») con Richard Gere tradito dall'attraente consorte Diane Lane per il venditore di libri antichi Oliver Martinez («L'ussaro sul tetto». Spettatori, 7961. Eccellente l'esito al botteghino (bisogna anche considerare che alcuni titoli sono su undici schermi mentre altri su due) pure per «Era mio padre» con Tom Hanks e Paul Newman in una gangster story ambientata nell'America del 1931 (6749 spettatori), per il divertente «Il mio grosso grasso matrimonio greco» con Nia Vardalos autrice della storia e protagonista (6600 presenze) e per il multietnica «Sognando Beckham». Fra i cartoon, ha prevalso il disneyano «Il pianeta del tesoro» (4162 presenze) su «Spirit» (3100 spettatori).

Natale e Santo Stefano si sono confermati, come tradizione, i giorni più «cinematografici» dell'anno: 34 mila e 600 le presenze nelle sale torinesi mercoledì, ben 53.140 giovedì (circa 10 mila in più dello scorso anno).

PRIME

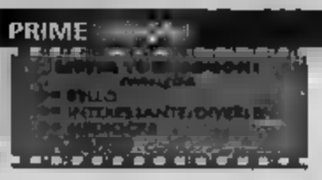

ADUA ● corso Giulio Cesare 67, tel. 011 858.521 ant. pom. € 2,50; int. 5,50; Alace 4,50;
1.00 Il pianeta del tesoro, di R. Clements, J Musker Animazione Dr.: 15,10; 17, 18,50; 20,40; 22,30.
Adua 200 Natale sul Nilo, di N. Parenti con C. De Sica, M. Boldi. Dr.: 15,40; 17,50; 20,10; 22,30
Adua 400 Harry Potter e la camera dei segreti, di Ch. Columbus con D. Radcliffe, R. Grint. Dr.: 15,30; 18,30; 21,30.

ALPHEUS ● piazza Sabotino 4, tel. 011 562.3600 € 7,00; rid. 5,00.
Sabotino 1 Tutta colpa dell'amore, di A. Tennant con R. Witherspoon. Dr.: 15,05; 17,25; 20,05; 22,35.
2 L'amore infedele, di A. Lyne con R. Gere. Dr.: 15; 17,30; 20; 22,30
Sala

AMBASSADE ● corso Vittorio 52, tel. 011 547 007 € 6,75; cinecard 5,00, mil./rag. 4,00.
Sala 1 ● La leggenda di Al John e Jack, di M. Venier con Aldo, Giovanni e Giacomo. Dr.: 15,30; 17,50; 20,10; 22,30
Sala 2 ● L'amore infedele, di A. Lyne con R. Gere, D. Lane. Dr.: 15; 17,30; 20; 22,30.
Sala 3 Lezione di paradiso, di T. Haynes con J. Moore, D. Quaid. Dr.: 15,30; 17,50; 20,10; 22,30

● corso Sommeiller 22, tel. 011 541.7190 € 6,70, pom. 3,10; rid 4,65.
Sala 1 Unfaithful - L'amore infedele, di A. Lyne con R. Gere, D. Lane. Dr.: 15; 17,30; 20, 22,30.
Sala 2 Harry Potter e la camera dei segreti, di Ch. Columbus con D. Radcliffe, E. Watson Dr.: 15, 18,15; 21,30

CAPITOL ● via S. Quirico 24, tel. 011 540.605 € 5,20; rid. 4,15; Gi/A 3,10; M+ 5,70
Harry Potter e la camera dei segreti, di Ch. 2 Watson Dr. 15,10; 18,30; 21,45

CENTRALE ● Via M. Alberta 27, tel. 011 540.119 € 6,70; Alace 4,60
Segnando Beckham, di G. Chadha con P. Nagra 15,45; 18, 20,15; 22,30

C. CHAPLIN ● via Garibaldi 32/E, tel 011 436.9723 € 6,70 rid 5,20; anz. 3,10
Sala 1 Unfaithful, di A. Lyne con R. Gere, D Lane, D Martinez. Dr.: 15; 17,30; 20, 22,30.
Sala 2 Il grande dittatore, di C. Chaplin con C. Chaplin, P. Goddard, J. Oakie. Dr.: 15,30; 17,50; 20,10; 22,30.

Ciak corso Giulio Cesare 105, tel. 011 232.029 € 7,00.
La leggenda di Al John e Jack, di M. Venier e Aldo, Giovanni e Giacomo con Aldo, Giovanni e Giacomo. 15,30; 17,50; 20,10; 22,30.

CINEMA corso Vittorio 52, tel. 011 547 007 € 6,75; cinecard 5,00, mil./rag. 4,00.
Sala 1 ● La leggenda di Al John e Jack, di M. Venier con Aldo, Giovanni e Giacomo. Dr.: 15,30; 17,50; 20,10; 22,30
Sala 2 ● L'amore infedele, di A. Lyne con R. Gere, D Lane, D Martinez. Dr.: 15; 17,30; 20; 22,30.
Sala 3 Lezione di paradiso, di T. Haynes con J Moore, D. Quaid. Dr.: 15,30; 17,50; 20,10; 22,30

● corso Svizzera 91, tel. 011 543.855 € 6,75; ridotto 5,00; rid./rag. 4,00.
Sala 1 ● La leggenda di Al John e Jack, di M. Venier con Aldo, Giovanni e Giacomo. Dr.: 15,30; 17,50; 20,10; 22,30
Sala 2 ● L'amore infedele, di A. Lyne con R. Gere, D Lane, D Martinez. Dr.: 15; 17,30; 20; 22,30.
Sala 3 Lezione di paradiso, di T. Haynes con J Moore, D. Quaid. Dr.: 15,30; 17,50; 20,10; 22,30

DORA via Gramsci 9, tel. 011 542.422 € 7,00; rid M/R 4,50; Gi/A 3,00; M+ 6,00.
Era mio padre, di S. Mendes con T. Hanks, P Newman Dr. 15,20, 17,45, 20,10, 22,35

● via 82, tel. 011 327.2214 € 6,70; Alace 4,60; alt 3,10
Sala Minuscola L'amore infedele, di A. Lyne con R Gere, D. Lane. Dr.: 15,40; 18; 20,20; 22,40
Segnando 5 6 con R. Nagra. Premio pubblico di Locarno. Dr.: 15,50; 18,05; 20,20, 22,35

ELISEO ● piazza Sabotino, tel. 011 647 5241 Ass. pom. 2,58; int. 6,58
Eliseo Grande Harry Potter e la camera dei segreti di Ch. Columbus con D. Radcliffe, E. Watson. Dr.: 15,30 18,40, 21,50
Eliseo Blu Spirit - Cavallo selvaggio. Animazione Dr. 15,15, 16,55, 18,40, 20,40, 22,30
Eliseo Rosso Era mio padre, di S. Mendes con T. Hanks, P. Newman. Dr. 15,15, 17,30, 20, 22,30

EMPIRE piazza Vit. Veneto 5 - Per gran. tel. 011 817.1642 € 5,70; rid. 5,20; anz. 3,10
Unfaithful - L'amore infedele, di A. Lyne con R. Gere, D. Lane. Dr.: 15,30 17,50; 20,10; 22,30.

ERBA corso Moncalieri 241, tel. 011 661.5447 € 6,50

Sala 1 Natale sul Nilo, regia di Neri Parenti, con Cristian De Sica, Massimo Boldi. Fichi d'India Dr 15,30 17,55, 20,20, 22,40
Sala 2 Harry Potter e la camera dei segreti, di Ch. Columbus con D. Radcliffe, K. Branagh Dr.: 14,30; 17,40 20,50.
Sala 3 Spirit - Cavallo selvaggio, cartone animato Cavalli interpretato da Zucchero Dr 14,45, 16,35; 18,25; 20,15; 22,10.
Sala 4 Era mio padre, di S. Mendes con T. Hanks, P. Newman Dr.: 15, 17,30; 20; 22,30
Sala 5 Pinocchio, di R. Benigni con R. Benigni, N. Braschi Dr 15,30; 17,50; 20,10; 22,30

ESPERIA via Po 21, tel. 011 812 5096 € 5,70; rid. 5,20; anz. 3,10
Marie-Jo e i suoi due amori, di R. Guediguian con A. Ascaride, J.P. Darroussin Vietato minori 14 15,30, 17,50; 20,10; 22,30.

corso Trapani 57, tel. 011 385.2057 € 7,00.
La leggenda di Al John e Jack, di M. Venier e Aldo, Giovanni e Giacomo. e Giacomo. Dr.: 15,30; 17,50; 20,10; 22,30

F.LLI MARX corso Belgio 53, tel. 011 812 1410 € 6,70, Alace 4,60; alt 3,10
Sala Grucho Harry Potter e la camera dei segreti, di Ch. Columbus. Dr.: 15,30; 18,30; 21,30
Sala Chico Il popolo migratore, di J. Perrin. Dr.: 15,15; 17. Il pianista, di R. Polanski, Palma d'oro Cannes 2002. Dr.: 18,45; 21,30
Sala Harpo Il pianeta del tesoro, di R. Clements, J Musker. Animazione 15,20; 17,05; 18,50 Elling, di P. Naess, con P. Cattelsen, S. Nordin. Dr.: 20,40; 22,30.

FIRPO piazza S. Giulia 2 bis/b, tel. 011 817 9373 € 6,20; anz. 3,10
Granny Newton - Ragazza prodigio. Dr.: 14,30; 16,30 The bourne identity, Dr.: 18,30; 20,30;

GARDEN ● via Cristoforo Colombo 31 bis, tel. 011 580.5716. Vedi Teatro.

GOLDEN VILLAGE ● via Po 30, tel 817.3323 € 6,70; rid. 5,20; anz. 3,10
La leggenda di Al John e Jack, di M. Venier e Aldo, Giovanni e Giacomo con Aldo, Giovanni e Giacomo. Dr.: 15,30 17,50; 20,10; 22,30

Sala 2 L'amore del male, di P. Lioret con J. Rochefort, J. Hallyday Dr.: 15, 16,50, 18,40, 20,30 22,40
Sala 3 Femme fatale, di B. De Palma con A. Banderas, R. Romijn - Stamos Dr.: 15, 17,30, 20, 22,30

GRAN - Cityplex 6 corso Brescia 4, tel. 011 521 4316 € 7,00; rid. 5,00
Ideal 1 Natale sul Nilo, regia di Neri Parenti, con Cristian De Sica, Massimo Boldi. Fichi d'India Dr 15,30 17,55, 20,20, 22,40
Ideal 2 Harry Potter e la camera dei segreti, di Ch. Columbus con D. Radcliffe, K. Branagh Dr.: 14,30; 17,40 20,50.
Ideal 3 Spirit - Cavallo selvaggio, cartone animato Cavalli interpretato da Zucchero Dr 14,45, 16,35; 18,25; 20,15; 22,10.
Ideal 4 Era mio padre, di S. Mendes con T. Hanks, P. Newman Dr.: 15, 17,30; 20; 22,30
Ideal 5 Pinocchio, di R. Benigni con R. Benigni, N. Braschi Dr 15,30; 17,50; 20,10; 22,30

KING via Po 21, tel. 011 812 5096 € 5,70; rid. 5,20; anz. 3,10
Marie-Jo e i suoi due amori, di R. Guediguian con A. Ascaride, J.P. Darroussin Vietato minori 14 15,30, 17,50; 20,10; 22,30.

LUX via S. Teresa 5, tel. 011 534.814 € 6,70; rid. 5,20
Ansa di A. Sokurov con S. Kounakova, Dr 15,30; 18,30; 20,30; 22,30

LUX Galleria S. Federico tel. 011 541 283 € 7,00; rid M/R 4,50; Gi/A 3,00; M+ 6,00.
Natale sul Nilo, di N. Parenti con M. Boldi, C. De Sica Dr 15,45, 18, 20,15, 22,30

MASSIMO ● via Verdi 18, tel 011 812 5606 € 5,20 rid 4,20 anz. 3,60
Massimo 1 Il mio grosso grasso matrimonio greco, di J. Zwich con N. Vardalos, J. Corbett, Dr 16,30, 18,30; 20,30; 22,30
Massimo 2 Lezione del paradiso, di T. Haynes con J. Moore, D. Quaid. Dr.: 16; 18,10 20,20; 22,30.

MOLTIPLEX TORINO 6: ● corso Umbria 50, tel. 199757757 € 7
Sala 1 La leggenda di Al John e Jack, di M. Venier e Aldo, Giovanni e Giacomo con Aldo, Giovanni e Giacomo. Dr.: 15; 17,30; 20; 22,30; 1,00
Sala 2 Natale sul Nilo, di N. Parenti con C. De Sica, M. Boldi. Dr.: 14,50; 17,15; 19,40; 22,10; 0,40
Sala 3 Era mio padre di S. Mendes con T. Hanks, P. Newman Dr 14,25; 17,05; 19,45 1,00;
Harry Potter e la camera dei segreti, di Ch. Columbus con D. K. Branagh, R. Dr 14,30; 17,50; 21,10; 0,30
Sala 4 Il mio grosso grasso matrimonio greco, di J Zwich con N. Vardalos, J. Corbett. Dr.: 15,50; 18, 20,10; 22,20; 0,30.
Sala 5 L'amore infedele, di A. Lyne con R. Gere, D. Lane. Dr.: 14,20; 16,55; 19,30; 22,05; 0,50
Sala 7 Segnando Beckham, Chadha con P Nagra, K. Knightley Dr 15,05; 17,35, 20,05, 22,40; 1,05
Spirit - Cavallo selvaggio, cartone animato Cavalli interpretato da Zucchero Dr 14,15; 16,15, Tutta colpa dell'amore Dr.: 18,15; 20,35, 22,55; 1,10.

MAESTOSO ● via Pomba 7, tel. 011 812.4173 pom. anz. € 2,50; int. 6,50.
Maestoso 1 Pantaleone e le vedovelle, di F. Lombardi con S. Dill Soler, B. Caprio. Dr 15,50; 17,50; 20,10; 22,30
Maestoso 2 Spider, di D. Cronenberg G. Byrne Dr.: 16, 18,10; 20,20; 22,30

OLIMPIA ● via Arsenale 31 tel. 011 532.448 € 7,00
Olimpia 1 Il mio grosso grasso matrimonio greco, di J Zwich con N Vardalos Dr.: 15,45; 18; 20,15, 22,30
Olimpia 2 Spirit, di K. Asbury, L. Cook Cartone animato Dr.: 15,30, 17,50; 20,10; 22,30

PATHE' LINGOTTO ● via Nizza 262, tel 011 667 7856 € 7,30; ridotto 5,80
Il mio grosso grasso matrimonio greco, di J Zwich con N Vardalos J Corbett Dr 15,30 17,50, 20,10 22,30 0,45
Era mio padre di S. Mendes con T. Hanks P. Newman Dr 15, 17,35, 20,05; 22,30; 0,50.
Il pianeta del tesoro, di R. Clements, J. Musker Animazione Dr 14,30; 14,30; 16,25; 18,30; 20,35
Tutta colpa dell'amore, di A. Tennant con R. Witherspoon Dr 20,25, 22,40; 0,55
Natale sul Nilo, di N. Parenti con C. De Sica, M. Boldi. Dr.: 14 15,40; 16,05, 18; 18,15; 20,15 20,30, 22,30; 22,35; 22,45; 0,40; 0,55.
La leggenda di Al John e Jack, di M. Venier e Aldo, Giovanni e Giacomo con Aldo, Giovanni e Giacomo Dr.: 15, 15,40, 17,30 18, 20, 20,30, 22,25, 22,50; 0,45 0,50
Harry Potter e la camera dei segreti, di Ch. Columbus con D. Radcliffe, R. Harris, K. Branagh Dr.: 14,10, 17,20; 20,30; 0,05.
L'amore infedele, di A. Lyne con R. Gere, D. Lane Dr.: 15; 17,30; 20; 22,30; 0,45.
Spirit - Cavallo selvaggio cartone animato Cavalli interpretati da Zucchero Dr 14,30, 16,30, 18,30, 20,30, 22,30 0,45

REPOSI via XX Settembre 15, tel. 011 531 400 € 7,00
Reposi 1 ● L'amore infedele - Unfaithful, di A. Lyne con R. Gere, D. Lane. Dr.: 15; 17,30; 20; 22,30
Reposi 2 & 4 Il pianeta del tesoro, di R. Clements, J Musker Dr.: 15,30. 20,10; 22,30
Reposi 3 ● La leggenda di a Jack, Venier e Aldo, Giovanni e Giacomo con Giovanni e Giacomo Dr 15,30, 20,10 22,30.
Reposi 4 Tutta colpa dell'amore, di A. Tennant con R Witherspoon. Dr.: 15,30; 17,50; 20; 10, 22,30
Reposi 5 Harry Potter e la camera dei segreti, di Ch Columbus con D. Radcliffe, R. Harris, K. Branagh Dr.: 15,30; 18,45; 22

ROMANO Galleria Subalpina, tel. 011 562.8145 anz. 2,50; int. 6,50
L'uomo senza passato, di A. Kaurismaki con M. Pakola, K. Outinen, J. Mampia. Dr.: 16; 18,10, 20,20; 22,30

STUDIO RITZ ● via Acqui 2, tel 011 819 0150 € 6,50 rid mil rag. Adica 4,50
Harry e la camera dei segreti, di Ch Columbus con D. Radcliffe, K. Branagh. Dr.: 14,30; 17,35; 20,40.

STUDIO ● corso D'Ancona 17, tel 650 0200 € 7; rid Alace anz. 5
Studio 1 La leggenda di John e Jack, di M. Venier e Aldo, e Giacomo con Aldo, Giovanni e Giacomo, Dr.: 15,40; 18; 20,20; 22,35.
Valentino 1 Pinocchio, regia di Benigni con R Benigni, Braschi Dr.: 15,30; 17,50; 20,10; 22,30
Valentino 2 Il pianeta del tesoro, di R. Clements e J. Musker produzione Walt Disney Dr 16; 18; 20; 22

FUORI CITTA'

L'amore infedele.

BARDONECCHIA
BANDIRA: 0122 996 33. Harry Potter e la camera dei segreti - Il mio grosso, grasso matrimonio greco.

CHIVASSO
011 945 0270 Il pianeta del tesoro.
VILLARE
Dir. Inf./pren. 011 36 11)
Sala 1: La leggenda di Al John e Jack.
Sala 2: Harry Potter 2.
Sala 3: Unfaithful.
Sala 4: Il pianeta del tesoro - Tutta colpa dell'amore.
Sala 5: Il mio grosso grasso matrimonio greco.
Sala 6: Natale sul Nilo.
Sala 7: Era mio padre.
Sala 8: Harry Potter 2.
Sala 9: Spirit - La leggenda di Al John

BORGARO TORINESE
ITALIA - DIGITAL: 011 Harry Potter e la camera dei segreti.
- SUBITI: 011 871.8525 La leggenda di Al John e Jack

CARIGNANO VIGONE
DON BOSCO DIG.: 011 950 0808. Tutta colpa dell'amore.

CERIANA TORINESE
S. SICARIO: 0122 811 664 Spirit - L'amore infedele

CHIERI
SPLENDOR: 011 942.1801 La leggenda di Al John e Jack.
UNIVERSAL: 011 941.1867 Pom. Harry Potter 2. Sara Segnando Beckham.

CHIVASSO
MODERNO: 011 910 9737 La leggenda di Al John e Jack.

CIRIE'
MARVEL: 011 920.9984 La leggenda di Al John e Jack.

COLLEGNO http\\:arcinema.supereva.it
PRINCIPE: 011 405.8795 Il mio grosso grasso matrimonio greco.
REGINA DIG.: 011 781 623 La leggenda di Al John e Jack.
REGINA DIG.: 011 781 623. L'amore infedele.
STAZIONE: 011 789 792 Natale sul Nilo.
STUDIO UNO: 011 405.8681 Harry Potter e la camera dei segreti.

CUORGNE'
MARGHERITA: 0124 657 523. La leggenda di Al John e Jack.

GIAVENO
SAN LORENZO: 011 937.5823. La leggenda di Al John e Jack.

GRUGLIASCO
ABC D'ESSAI: 0125 425 084 Lezione del peccato.
REGINA: 0125 641 480 Harry Potter e la camera dei segreti.
LA SERRA: 0125 627.573 Natale sul Nilo.
POLITEAMA: 0125 641 571 La leggenda di Al John e Jack.

LEINI'
ARISTOTELE: 011 998.0798. Il cani sulla luna.

MONCALIERI
E.I. CASTELLO 011 641.226 La leggenda di Al John e Jack.
EDEN: 011 990.5020 The bourne identity.

PIANEZZA http\\:arcinema.supereva.it
LUMIERE: 011 968 2088
SALA 1: La leggenda di Al John e Jack.
SALA 2: Natale sul Nilo.

RIVAROLO
HOLLYWOOD: 0121 203.142. L'amore infedele.
ITALIA 2000: 0121 Harry Potter e la camera dei segreti.
ITALIA 5000: Natale sul Nilo.
RITZ: La leggenda di Al John e Jack.

RIVOLI
DOMOCINEMA: Il pianeta del tesoro.
EDERLA: 011 958 6780. Natale sul Nilo.

RIVOLTO 0161.486.714. Riposo

SAN MAURO TORINESE
011 La leggenda di Al John e Jack

SALICE D'
ASTORIA: 0122 850.974 Buon Gogo - La leggenda di Al John e Jack.

SETTIMO TORINESE
PETRARCA 011 800 7050
Sala 1: Natale sul Nilo.
Sala 2: La leggenda di Al John e Jack.

SUSA
CENISIO: 0122 622 606. Il pianeta del tesoro - Natale sul Nilo

VALPERGA
0124 617.122. Natale sul Nilo.
AMBRADIS: 0124 617 122. Harry Potter 2.

VENARIA REALE
DIANACINEMA
Sala 1: La leggenda di Al John e Jack.
Sala 2: Unfaithful.
Sala 3: Harry Potter e la camera dei segreti.

VILLAR PEROSA
DUOVO: 0121 93.3096. Il popolo migratore.
011 969 6634

011 865.1181 Il pianeta del tesoro - Sara XXX.

TEATRI

TEATRO ALFIERI. La Biglietteria è chiusa. Riposerà il 2 gennaio. Il 31 dicembre ore 22.30 Festa di Capodanno in piazza San Carlo. Il cielo che danza, opera volante di Valerio Festi e Monica Maimone. A seguire, ritmi latinoamericani con la Big Orchestra Mambomania. Info: www.teatrotorino.it

PICCOLO REGIO G. PUCCINI. Dal 17 al 28 gennaio al Teatro Regio Don Chisciotte di Jules Massenet. Patrick Fournillier direttore, regia di Pietro Faggioni. Orchestra e Coro del Teatro Regio. Con M. Perilli, A. C. Antonuccio e R. De Candia. Vendita prenotazioni e info sul sito www.teatroregio.torino.it

ALFA TEATRO. Via Castelgomberto 161. Stasera ore 20,45, domani ore 18, mart 31/12 ore 20 mart. 01/01 ore 16 la Comp. Stabile di Operetta Asfaltos presenta La Granduchessa e i Granatieri operetta di Capotorno di Gannet & Giovannini. Regia di C. Galli. Martedì Veglione di Capodanno. Info/pre 011 919 3529 www.alfateatro.com

ALFIERI. Piazza Solferino 2, tel. 011 562.3800 Stasera ore 20.45, domani ore 15,30 e martedì ore 20,15 Music 2 presenta Gianfranco Jannuzzo e Paola Quattrini nella commedia musicale di merda scritta da Ben di J. Feydeau e F. Vaime con Lorenza Marte. regia Pietro Garinei. www.teatroalfieritorino.it

ARALDO. Via Chiomonte 3 31/12 ore 22.15 Gala di Capodanno Come Eravamo presenta Stephanie - Musical Cleaning, spettacolo comprensivo, brindisi e intrattenimento e proseguimento della festa. Biglietto unico numerato € 34. La vendita riprenderà 27/12 ore 16-19. www.teatroaraldotorino.it

ASSUNTORIUM GIOVANNI AGNELLI LINGOTTO. Via Nizza 280 Non pervenuto

PICCOLO TEATRO COMICO. Via A. Gagliaudo 17/C - Torino. Tel 011 3964858 5 e 6/1 ore 16.30 gli Abbadanti in Il bosco magico. Teatro ragazzi. Pren. A grande richiesta si prosegue con personaggi in Il Principino

CARIGNANO. Piazza Carignano 6 Ore 20.45 Jacques il Fatalista diretto e interpretato da Paolo Poli. Si prenota per il 31/12 Biglietteria Y.S.T via Roma 49 tel. 011 5178246 via Rossini 8 Tel 8158132 orario 12-18 lunedì riposo tel www.teatrostabileto.it

CARIGNANO. Via M. Cristina 71, tel 011 669 8034 Inizio 2002-03, servizio biglietteria da lun a sab 10-13/15-19 biglietti spettacolo di Beppe Grillo previsto il 4 e 5 febbraio 03. Per info Tel 011 669 8034 www.teatrocolosseo.it

-S. VERDI-, Posto pervenuto

CIRIA. Corso Moncalieri 241, tel 011 661.5447. Stasera ore 21 e grande richiesta di 3° anno di replica Arsenico e vecchi merletti, di J.D. Kesselring, regia G. Zanetti con la compagnia Teatro Spettacoli. A seguire, P. Nuti La biglietteria è aperta dalle 9 alle 22. www.teatrospettacoli.it

FERRERI. Piazza S. Giulia 2 bis, tel. 817 9373. Il 6 gennaio L'Abete Nana con burattini con maschere di , ore 15,30 e 5 bambini

GARIBALDI TEATRO. Via S. Teresa 5, tel. e fax 011 530.258. Il 6/1 alle ore 16 Compagnia Marionette Lupi Bellinda. Repertorio Compagnia Marionette Lupi e può prenotazione telefonica per scuole e gruppi.

GIOIELLO TEATRO. Via Cristoforo Colombo 31 bis, tel Biglietteria aperta tutti i giorni (anche sab. e dom.) dalle 9 alle 19. Da mart. a dom. ore 21 fino al Musical, con la Compagnia Torino www.teatrogioiello.it - teatrogioiello@tin.it

GOBETTI TEATRO. Via Rossini 6, tel. 011 Teatro Stabile Il prossimo per il 31/12 per lo spettacolo Jacques il fatalista, diretto e interpretato da Paolo in scena al Teatro Carignano. T.S.T via Roma 49 tel. 011 517 6246, via Rossini 8 tel. 011 815 9132 12-18 lun. riposo. Il vendita 800235333

JUVARRA. Via Juvarra 15, Le Sorelle Salustro Il peggio del meglio. Costumi A. Porchietto. Inf. e pren. dal lun. al sab. dalle 16 alle 19 Tel 011 540 675 Prenota pre 22.30 e

TEATRO MARIELLA. Via Sacpi 131, tel 011 819 2251 Inaugurazione rassegna Domenicamentemente il 12/01 ore 11 Assemblea Teatro presenza Bellino Info tel 011 3042.808, orario ufficio.

TEATRO NUOVO. Corso M. D'Azeglio 17 tel. 650 0200 Vedi Cinema.

TEATRO ASTRA. Via Rosolino Pilo 6 Non pervenuto

TANCREDI TEATRO. Via Don Orione 5 tel 336.695 Non pervenuto

GARYBALDI TEATRO Garibaldi 4 - Settimo Torinese. Dal 6 al 11 gennaio alle ore 21 Paolo Mazzarelli Pasolini, 10 - 6

TEATRO CARDINAL MASSAIA. Via C. Massaia 104, tel. Ore 21 Comp. Comica Teatrale Giorgio Molino in Andata e ritorno. Fino al 6/1 e 31/12 la Comp. Comica Giorgio Molino presenta ore 20,30 Andata e ritorno ore 23,15 Karitas e cannoni gran Gala di Capodanno. Biglietti in prevendita. Inf 16-19.

BARATTOLINA. Via Brangaze 65, tel. 011 264 028. Oggi ore 21 fino al 6/1 e 7 Zato e Ylenti festival - La gabbia del mago. Si prenota per la notte di Capodanno con lo spettacolo Variété e Follia con Margherita Fenaroli Prenot. tel. giorni feriali ore 17-19. www.labarattolina

ACCADEMIA CORALE STEFANO TEMPIA.

TEATRO SUPERGA. Via Superga 44 - Nichelino, tel. 011 627.9788. Oggi ore 21 Concerto di fine anno Violini, pollici e chitarre di Johann Strauss, orchestra Elettronica di Torino 31/12 Gran Gala di Capodanno prenotazioni

TEATRO MATTEOTTI. Via Matteotti 1 -Moncalieri- Dal 25/10 al 31/12 Serata di teatro comico/Capodanno a teatro con Marangi-Lopravete ad Entrambi. Il 31/12 al termine dello spettacolo veglione di Capodanno con la Compagnia Per inf. tel 039 649 3700 www.teatro

PICCOLA TEATRO PERIFERMANER. Rassegna Tutti a 12/1 ore 10.30 Fiaba in gestuale. Info 011 780.8717 - 011 787.780

TEATRO GARCIA non pervenuto

SALA GARIBALDI. Piazza Chiesa della Salute 17/b - Torino. Il 4/1 Compagnia I Barcarol in Bingo! insieme al cl Commedia napoletana in due atti di Eduardo De Filippo

EUROPA. Dal 20/12 al 12/01/03 Orario 17 e 21,30 tutti i giorni. Ultimo giorno 12/01/03 orario spettacoli 15-19 Visita alle ore dalle ore 10 alle 13 Ampio parcheggio.

C3 a partire € 10.300,00
Tua per una prova...
prenotati allo 011.2874711
Corso Vigevano 62 Torino
RUSPA AUTO
concessionaria CITROËN
Vi augura Buone Feste!
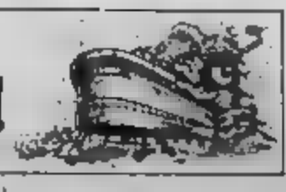

...CRONACHE... ...CORRIERE DI CARRARA... ...GIORNALE DI BOLOGNA... FIRENZE - LA VOCE DI MANTOVA ...LA GAZZETTA D... ...ANNO DI...
INDICATE SUL GIORNALE LOCALE: € 0,80 ...ULTIME NOTIZIE REGIO... ...DI PIACENZA: € 1,00 A BIONDETTA CON IL MATTINO NELLA PROVINCIA DI BOLZANO: € 1,60 + PREZZO DEL...
CASSE IN VALLE D'AOSTA, € 0,50 + PREZZO DEL QUOTIDIANO ABBINATO CON LE EDIZIONI DEL LAUNEDÌ. PIEMONTE, VALLE D'AOSTA E PROVINCIE DI MANTOVA E IMPERIA: € 1,00 + PREZZO DEL QUOTIDIANO ABBINATO IN FACOLTATIVO CON LE EDIZIONI DEL MARTEDÌ. IN PIEMONTE, LIGURIA E VALLE D'AOSTA, COME SPECIFICATO IN SUDDETTE EDIZIONI, SABATO DISPONIBILE ANCHE IN TUTTA ITALIA AL PREZZO COMPLESSIVO DI € 2,00. PREZZI ESTERI: AUSTRIA, BENELUX, FRANCIA, GERMANIA, GRECIA, PORTOGALLO, SPAGNA € 1,80, SVIZZERA FRS. 3,00, UK GBP 1,20, USA $ 2,00

LE TAPPE DELLA CLONAZIONE

1938 Il primo test
Lo scienziato nazista Hans Spermann propone per primo di estrarre il nucleo da una cellula uovo e di rimpiazzarlo con il nucleo di un'altra

1952 Fallimento con le rane
Primi esperimenti, senza successo, di clonazione delle rane: le loro cellule sono molto più grandi di quelle dei mammiferi e quindi più facili da manipolare

1973 Nasce un girino
John Gurdon dell'università di Cambridge rimpiazza il nucleo di una cellula uovo di una rana con quello di un'altra. L'embrione non riesce a superare lo stadio di girino

1996 Pecore fotocopia
Gli scienziati scozzesi Wilmut e Campbell applicano la tecnica dell'ibernazione dell'embrione. Risultato: Megan e Morag, le prime pecore clonate

1997 E' l'anno di Dolly
E' ancora dal laboratorio del professor Wilmut l'ultima scoperta: si clona una pecora adulta e si chiamerà Dolly. Negli anni da due embrioni clonati nascono due scimmie

1998 Alle Hawaii topi-clone
Clonata una vitellina da una cellula embrionale differenziata. A giugno all'Università delle Hawaii viene clonato il primo topo

1999 Tecnologia italiana
In ottobre viene clonato in Italia il toro Galileo. L'esperimento è stato portato avanti nonostante il divieto dell'allora ministro alla Sanità, Rosi Bindi

2001 Maialini in serie
Negli Usa proseguono le clonazioni animali: una volta di maialini riprodotti con tecnica anti rigetto in fase di sperimentazione

2002 Copycat in Texas
Si comincia a pensare alle copie di animali domestici. Così viene clonato un gatto alla «A&M» University, nell'ambito programma «Copycat»

LA STUDIOSA DELLA COMMISSIONE BIOETICA

«Una reazione alla censura»

Cinzia Caporale: «Si tratta di una risposta errata al muro dei no a priori. La clonazione terapeutica è la promessa per battere malattie degenerative»

Cinzia Caporale invita al maggior confronto sulla clonazione

«Se si parla di biotecnologie e cure di tipo genetico scatta immediato l'urlo contro il crimine all'umanità. Così si tenta di le istituzioni per un'etica di Stato»

reazioni/2

Gianpaolo Marro

LA bambina clonata? Si tratta di un esperimento irresponsabile, mi assiste anche anche a una sbagliata a una assistente». Lo sostiene Cinzia Caporale, docente di bioetica all'Università di Siena e componente del comitato nazionale di bioetica.

Come si manifesta questa censura?

«Esercita un potere forte, pervasivo, aggressivo e violento. Incombe prima del giudizio e dell'analisi, è un atteggiamento spocchioso nei confronti del pluralismo scientifico. In questo senso, si può interpretare l'annuncio della clonazione di Eva una risposta sbagliata a un eccesso di proibizionismo».

Può spiegarsi meglio?

«Quando si pronunciano le parole "biotecnologia" e "terapie geniche", per esempio, ecco che scatta il "no" immediato e si grida al crimine contro l'umanità. Così, dall'insalata transgenica pro- medicalmente assistita, fino agli Ogm, la reazione è sempre negativa, e a priori. Si è un tentativo di usare le istituzioni per creare una specie fi etica di Stato. A fronte di questa situazione, non mi stupisce, anche se lo condanno, l'annuncio dei raëliani».

In pratica, come affrontare il problema?

«La bioetica dovrebbe allargare le libertà, dare garanzie e trovare soluzioni, invece di scontrarsi solo un muro di proibizioni».

Parlando di clonazione, quali sono gli aspetti potenzialmente positivi?

«Si deve distinguere tra clonazione riproduttiva e clonazione terapeutica. Quest'ultima consiste nel trasferimento di un nucleo allo scopo di produrre un embrione in vitro per ricavare cellule staminali in grado di formare i tessuti presenti nell'individuo adulto. Così, attraverso trapianto si potranno curare molte malattie degenerative».

Qual è invece l'obiettivo della clonazione riproduttiva?

«Mira a far nascere un individuo, che non deriva dalla fusione due gameti (uovo e spermatozoo), dal trasferimento del nucleo di una cellula adulta in un ovocita. Questo nuovo individuo lo patrimonio genetico di chi donato il nucleo. Il fine è ottenere un gemello sfalsato nel tempo».

A che punto è la ricerca nel campo della clonazione terapeutica?

un livello ancora sperimentale e iniziale. Con questa tecnica si punta a produrre tessuti e a ripararli e, in una fase successiva, a creare organi di ricambio. In pratica, l'obiettivo è riprodurre materiale utile a curare molte malattie, dal'Alzeihmer al Parkinson».

Teme che la confusione nell'opinione pubblica tra le due tecniche possa avere gravi conseguenze?

«Sì. Adesso il rischio che l'esperimento annunciato dai raëliani nuoccia a chi si per la libertà della ricerca scientifica. Il no al test finirà per avere gravi conseguenze anche sulle altre tecniche correlate, sebbene non identiche. Non a caso un'associazione per i diritti degli utenti e dei consumatori come l'Adue è convinta che si stia facendo troppa confusione».

E' quindi lo un maggior confronto mondo scientifico e società civile?

«Credo di sì. L'unico modo per vincere la battaglia contro gli irresponsabili, da una parte, e i proibizionisti, dall'altra, è un'assunzione di responsabilità dei cittadini. Bisogna essere consapevoli per delegare o per subire di . E' una questione di alfabetizzazione».

Dunque, la nascita di Eva è destinata a essere un fallimento totale?

«Con le attuali e le tecniche oggi a disposizione c'è un serio rischio sanitario per la bambina. Non sappiamo che cosa la aspetta. E' una scelta priva di .

E' una secca condanna?

«Una condanna dell'irresponsabilità scientifica dell'esperimento, indipendentemente dall'etica. Ma attenzione, questo - lo voglio ripetere - lo specchio di una bioetica censurata, di un atteggiamento di proibizionismo sistematico che caratterizza istituzioni ed esperti, solo italiani. Questo fronte di no è molto organizzato ed è una che si avventa immediatamente, anche prima di analisi approfondite. E' costante per piccolo progresso ed esperimento nel settore della genetica».

IL DIRETTORE DI BIOETICA ALLA CATTOLICA

«La legge deve punirli»

Monsignor Sgreccia: è l'ora di imporre una serie di proibizioni perché si tronchi questa voglia di fare una bomba atomica biologica»

Monsignor Elio Sgreccia

«In Italia c'è già una presa di posizione energica. Bisogna evitare che ci sia qualche zona del mondo aperta a fantasie pericolose, come gli Usa»

reazioni/2

Marco Tosatti

MONSIGNOR Elio Sgreccia, direttore del dipartimento di Bioetica dell'università Cattolica, preoccupato: troppi annunci clonazioni umane «compiute» corrono il rischio di provocare assuefazione nell'opinione pubblica. Il suo suggerimento è chiaro: conseguenze penali per chi cerca di fare «atomica in biologia».

Che cosa pensa di questo annuncio?

«Non so quanto ci di veritiero, questi annunci devono essere pubblicati da riviste ad organi scientifici. In questi tempi registro una specie di delirio, diciamo di corsa all'annuncio strepitoso, il primo arrivare, chi è più bravo nella manipolazione che risulta la più choccante. Questo è sempre pericoloso, anche quando non fosse vero. Perchè addomestica il pubblico ad aspettarsi di tutto e presenta una scienza che va a coprire le fantascienza piuttosto che a curare le malattie».

Al momento però c'è nulla di concreto...

«Sono preoccupato in ogni caso, mi sembra giusto un atteggiamento che deve essere represso. E a questo punto, dal momento che c'è una presa di posizione universale almeno per quanto riguarda la clonazione riproduttiva (la Chiesa è parte dell'opinione pubblica contrario anche a quella terapeutica che risulta sempre più inutile e comunque immorale) è ora di alle proibizioni di fatto. E anche di dare delle proibizioni penali perchè si tronchi questa voglia di fare bomba atomica in biologia. Abbiamo ben altro a cui pensare per il bene dell'umanità e di tante persone afflette malattie non ancora domate».

Ci sono già Paesi che intendono proibire legalmente, con conseguenze penali, questo genere di avventure...

«Nella nostra legge sulla procreazione artificiale, che giace al Senato, esistono proibizione e la pena. Germania e alcuni Stati che hanno fatto legge sulla procreazione artificiale escludono sempre la clonazione. Penso che bisogna rendere tiva questa linea e se è necessario anche a livello ministeriale. In Italia c'è già una proibizione del ministro Bindi che riguarda che la procreazione animale, quindi c'è una presa di posizione abbastanza energica. Bisogna però evitare che ci sia qualche nel mondo aperto a fantasie pericolose».

Allude agli Stati Uniti?

«Il presidente Bush è contrario alla clonazione non solo riproduttiva, ma anche terapeutica. Però sì qual'è la situazione negli Stati Uniti: quello che il governo proibisce, le ditte private, nella cosiddetta libertà di ricerca, molte volte lo fanno. C'è una distonia tra potere centrale e il privato».

Una zona d'ombra...

«C'è una zona d'ombra in cui può impunemente ten , quando non ci sia una legge esplicita».

Parlava della terapeutica...

«È pensata per ottenere cellule per presunte terapie che oggi possono ottenute altri . Per esempio le cellule staminali adulte che si rivelano capaci di terapie, anzi più duttili e migliori. Anche gli ultimi articoli delle riviste scientifiche confermano questa strada. In Italia questa è la strada seguita dal ministero».

In realtà, se possibile una clonazione, lo sappiamo?

«Dopo Dolly tutto si immagina possibile. Ma in quel caso voluti centinaia di esperimenti prima di arrivare a uno riuscito. Un mattatoio di embrioni, prima di avere un successo. E non sappiamo con quale tecnica, quale tipologia. Al di là di questo mi sembra grave che si giochi allo scoop, choccare la gente, a vulnerare la serietà della scienza. È un addomesticare le coscienze, gridando: scienza andrà avanti, qualunque cosa voi diciate. Bisogna finita perpotrebbe succedere la stessa cosa l'atomica della Corea, se si segue la fare la cosa più choccante o più minacciosa».

Naturalmente da un punto di vista etico la clonazione è condannabile...

«Non c'è neanche bisogno di discuterne, sia da un punto di vista religioso che di ragione umana, di etica naturale. Non so questa setta a qu ispirazione si rifaccia, ma le sette sono sempre pericolose».

«I TEMI CALDI» DEL PAESE

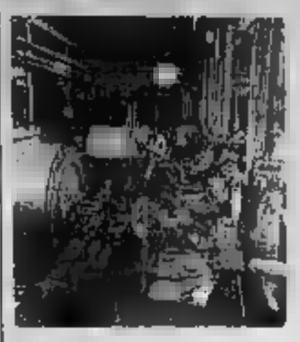

OCCUPAZIONE
«Abbiamo già creato mezzo milione di posti di lavoro e ne creeremo altri trecentomila»

LE
«Le disponibilità finanziarie sono limitate abbiamo dovuto indurle alla oculatezza»

IL 41
«E' illiberale ma necessario perché la gente ha il diritto di potersi sentire sicura»

L'INDULTO
«Sono favorevole alla libertà voto perché è un argomento che attiene alle singole coscienze»

IL PRESIDENTE DEL CONSIGLIO VISITA IN SICILIA PER L'EMERGENZA ETNA

«Sogno di fare le riforme insieme all'opposizione»

Berlusconi: non si può ammodernare il paese in un clima di scontro continuo

Giacomo

a CATANIA

Le riforme? Nascono dal dialogo fra tutte le forze politiche e ciò vale soprattutto per legge ogni cittadino», ossia la costituzione. «Sogno un momento di lavoro comune con l'opposizione - annuncia Silvio Berlusconi in municipio a Catania - gli italiani ci hanno dato un mandato a larga maggioranza è una grande opportunità per cambiare la pubblica amministrazione e rifare l'architettura delle istituzioni. Questo, però, non si può fare in un clima di scontro continuo e senza concordia è impossibile ammodernare il Paese».

Se l'obiettivo è una soluzione che non valga solo per una parte», porgere rametti d'olivo alla minoranza diventa una scelta di fondo dell'esecutivo. Nei palazzi della politica il blitz allo pendici dell'Etna verrà ricordato come il suggestivo scenario della mano tesa. Un segnale non proprio raccolto, in loco, dal centrosinistra, coi parlamentari diessini e della Margherita che hanno abbandonato anzitempo l'aula consiliare protestando per «una riunione istituzionale trasformata in vertice di partito» e «un incontro sull'emergenza Etna divenuto una kermesse propagandistica e superficiale». Nel dipanarsi frenetico delle ore, comunque, il pendolo della "visita ufficiale" è passato dal bagno di folla alla contestazione di una ventina di no global e girotondini e poi, di nuovo, larghi sorrisi e allo scambio di mani strette per strada. Un'articolata sequela di situazioni aperta dall'assedio alla locanda "La Cantoniera". «Possono entrare solo i sindaci e i deputati, gli assessori no».

Al Rifugio Sapienza lo sbarramento di poliziotti e carabinieri ha arginato a stento il manovra e tenaglia degli siciliani che, fra doi non sa chi da stadio, hanno reclamato per ore angolino al briefing dei vulcanologi del Com, il centro operativo misto. L'elicottero del premier era ancora lontano dal campo sportivo di Nicolosi e già i politici locali scorrazzavano sui 1800 metri, attorno all'area delle ultime colate laviche, alla ricerca della "photo opportunity" o nel miraggio di un fugace scambio di battute col premier. Sui luoghi dell'eruzione dell'Etna, però, Silvio Berlusconi è stato ben poco accondiscendente verso processioni rituali e cerimoniali barocchi. Aveva fretta di verificare di persona i danni il vulcano, risvegliatosi all'improvviso dopo 16 mesi di tregua, ha prodotto all'economia e alle infrastrutture delle province di Catania, Siracusa e Ragusa. Ciò accanto i ministri Martino e Prestigiacomo, il governatore Cuffaro e il capo della Protezione civile Bertolaso, il presidente Consiglio ha compiuto sopralluogo a Santa Venerina.

E' il paese-simbolo dove ottobre un terremoto del sesto grado scala Mercalli distrutto un intero quartiere e lasciato mille persone senza un tetto. «I soldi per la ricostruzione ci sono già, lo Stato risponde ai propri doveri di solidarietà, - afferma premier in apertura della riunione operativa - e la Finanziaria abbiamo creato un fondo per le zone danneggiate: 3.200 miliardi di vecchie lire da destinare alle opere principali». Il fanconeno della cenere lavica, inoltre, d'ora in poi considerato alla stregua delle altre calamità naturali. I materiali si possono riparare in fretta - sottolinea Berlusconi - la importante che non ci siano state vittime. Alle scuole è provveduto, adesso tocca alle abitazioni. Sono qui da testimone per potere parlare a ragion veduto al tavolo del consiglio dei ministri. Qualora non bastassero i fondi, potremmo varare una legge per chiedere agli italiani un piccolo contributo». Alla vigilia del summit, davanti allo chalet "La Cantoniera", era stato il sindaco di Nicolosi Salvatore Moschetto a lamentare «i mezzi finanziari insufficienti».

Ma nella sua giornata siciliana Berha trovato spazio anche per uno sguardo d'assieme alla situazione generale. All'auspicio di riforme bipartisan e di un sistema elettorale con presidenza alla francese (modificato con l'elezione contemporanea sia del Capo dello Stato che del Parlamento) si unisce l'invito alla cautela per quanto riguarda la possibilità di intervenire a sostegno dell'economia dribblando i vincoli del patto di stabilità. «Sono convinto che nel 2003 ci sarà una ripresa - sostiene Berlusconi - puntiamo a 300 mila nuovi posti di lavoro in aggiunta ai milione già creato dall'attuale governo e per il momento è da escludere il ricorso a azioni fuori dai parametri di Maastricht. Devono succedere cose positive Europa e nel mondo. Ci cicli, poi si riprende: basta farsi trovare pronti». L'aver creato occupazione in un anno di difficoltà economica, secondo premier, dimostra come le misure prese abbiano effetto. C'è, quindi, che . La disoccupazione cala all'8,9%, mentre Francia e Germania stanno molto peggio di noi». Al centro come in periferia la linea-guida, in ogni modo, è quella di risparmiare il 10-15% della spesa pubblica non indispensabile.

Le critiche Regioni alla politica economica del governo? «Dovendo fare i conti con limitate disponibilità finanziarie - replica il presidente Consiglio - abbiamo cercato di indurre all'oculatezza chiunque maneggi denaro pubblico. I cittadini vogliono che i loro soldi siano spesi con attenzione». Quanto al Mezzogiorno, nessuna legge finanziaria ha tenuto in tanto considerazione i problemi del sud. C'è stata una sospensione dei tributi per i paesi colpiti dall'Etna e se qualche paese del Catanese rimasto ingiustamente escluso dal beneficio fiscale provvederemo con una senatoria entro marzo».

Berlusconi ha inoltre parlato del 41 bis («E' illiberale ma necessario. La gente ha diritto a non avere paura») e dell'indulto dicendosi «favorevole alla libertà di voto perché è una questione che attiene alle coscienze dei singoli».

I parlamentari siciliani dell'Ulivo abbandonano per protesta l'aula consiliare: invece di parlare dei problemi questa è diventata una kermesse propagandistica

Il presidente del Consiglio Silvio Berlusconi

IL CENTROSINISTRA PRENDE LE DISTANZE MA NON INTENDE LASCIARE ALLA MAGGIORANZA LA GESTIONE ESCLUSIVA DEL CAMBIAMENTO

Rutelli: sono soltanto parole Se è sincero ce lo dimostri

Anche i Ds non si fidano delle avances del Cavaliere

Retroscena

Maria Teresa Meli

ROMA

FRANCESCO Rutelli prende con le pinze le aperture di Silvio Berlusconi. Il premier dice che vorrebbe fare le riforme con l'opposizione. E il presidente della Margherita gli risponde così: «La strada migliore è farle insieme, perché non si possono fare gli uni contro gli altri. Tuttavia se ne parla da troppo tempo. Vorremmo vedere fatti e . Insomma, non sembra avere intenzione alcuna, Francesco Rutelli, di lasciarsi incastrare nella "tela" del Cavaliere. Innanzitutto perché sospetta che quella del premier sulle riforme sia una mossa per delle difficoltà in cui si trovano attualmente governo e maggioranza. Eppoi perché sa che c'è, sulla strada dell'Ulivo, l'impiegato della Pirelli, facente funzioni di leader carismatico un certo popolo della sinistra, ovverosia Sergio Cofferati, il quale la sua, sull'argomento, l'ha detta con estrema chiarezza e determinazione: con la Casa delle Libertà - è stato il monito dell'ex segretario della Cgil - non si può avviare un confronto sulle riforme.

significa, naturalmente, che l'Ulivo abbia intenzione di lasciare solo nelle mani del leader della maggioranza la partita sulle riforme, limitandosi a dire un "no" Infatti, il sette gennaio proprio Rutelli, insieme a Fassino, presenterà in conferenza stampa la cosiddetta "agenda del biamento", un elenco, cioè, delle riforme istituzionali che il centrosinistra vede di buon occhio, a partire da quella del premierato che vede concordi quasi tutti i partiti della coalizione. Anche se alcune forze politiche minori il correntone Quercia hanno guardato con sospetto all'ipotesi proporre questa "agenda cambiamento" perché che questo possa il modo per una dialogo serio darlo a vedere e perché non si sono sentiti coinvolti in questa decisione.

Pertanto Rutelli scoprirà le sue carte su questo tema, ma senza voglia alcuna di andare a dialogo al buio con la Casa delle Libertà. anche lo stato maggiore della Quercia molto diffidente nei confronti della aperture Berlusconi. «Sulle riforme istituzionali - osserva il coordinatore della segreteria ds Vannino Chiti - il presidente del Consiglio è ineffabile: va avanti a testa bassa sul federalismo e poi dice di volere il dialogo con l'opposizione. La verità che Berlusconi sogna di un'opposizione subalterna e accomodante». Già, nel centrosinistra tutti estremamente cauti sull'opportunità di un confronto con il Cavaliere. Anche Clemente Mastella, spesso e volentieri in dissidio con l'Ulivo, frena le aspirazioni di Berlusconi al dialogo. - ironizza il leader dell'Udeur a proposito delle riforme - e il Cavaliere siamo nello stesso letto ma facciamo sogni diversi». Secondo Mastella ovvio che un «progetto riformatore di ampio respiro non potrà partire non con il contributo di le forze politiche», ma per raggiungere quest'obiettivo occorrono senso e tanta buona volontà», due doti che, al momento almeno, a giudizio del leader dell'Udeur, dalle parti della Casa delle Libertà scarseggiano.

Del resto, Rutelli e gli altri leader del centrosinistra non vogliono le castagne dal fuoco Berlusconi, avviando un confronto sulle riforme che in ombra le difficoltà economiche del governo. Il presidente della Margherita critica il Cavaliere e le zioni su questa materia: «L'ottimismo - dice Rutelli - non costa nulla e tiene su il morale, ma quando si infrange contro fatti negativi, allora ci si accorge che costa qualcosa... Mentre aspettavamo una grande crescita, l'economia è ferma e cresce l'inflazione. Sarebbe meglio essere seri e stare con i piedi per terra, dire agli italiani come le cose invece di fare previsioni crescita impossibili da realizzare». Duro anche il responsabile economico della segreteria ds Pierluigi Bersani, che osserva: «Quando i fatti parlano e i risultati non ci sono, non restano che le promesse, e lo sforzo disperato di negare l'evidenza. Siamo alla classica impostazione onirica del presidente del Consiglio: le affermazioni Berlusconi preoccupano per la totale inconsapevolezza problemi veri del Paese». E il coordinatore della segreteria ds Vannino Chiti aggiunge ironico: «Dalle elezioni politiche in poi il premier promette miracoli che puntualmente posticipa di in anno, mentre italiani, giorno in giorno, registrano sulla loro pelle gli effetti dell'azione del governo di destra: il declino del Paese».

L'APPELLO DI DELLA MARGHERITA

«Primarie per leader e collegi»

Primarie per scegliere il leader, ma anche per i collegi. È questa la richiesta che alcuni parlamentari della Margherita rivolgono in una lettera-aperta ai vertici dell'Ulivo. Il ricorso alle primarie per la scelta della leadership è efficace e credibile, si legge nota firmata da 19 esponenti della Margherita, se è accompagnato dalla scelta candidati nei collegi . «La coalizione dell'Ulivo infatti - si legge ancora - può limitarsi a legittimare democraticamente il leader nazionale per poi procedere ad una nomina dall'alto dei vari candidati nella periferia italiana». «Non si può predicare la bontà della cultura maggioritaria - spiegano - rispetto al sistema proporzionale per poi minarla alla radice la brutale sistemazione presunta classe dirigente nei diversi collegi sicuri per la coalizione». (Ansa)

Il leader dell'Ulivo Francesco Rutelli

Il leader della Margherita presenterà il 7 gennaio insieme Fassino l'«agenda del cambiamento» E' l'elenco delle modifiche istituzionali che l'Ulivo vede di buon occhio: in primo luogo quella del premierato che trova concordi quasi tutti i partiti

La Quercia: il premier è ineffabile Prima va avanti a testa bassa per fare i suoi comodi come sul federalismo e poi dice volere dialogare La verità è che sogna di avere un'opposizione subalterna e accomodante

FISCHER
da leader a ministro «ombra»

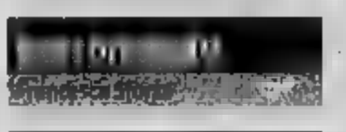

corrispondente da

La crisi di consensi che ha investito il cancelliere tedesco Gerhard Schroeder e il partito socialdemocratico è venire voglia di domandarsi: ma che fine ha fatto Joschka Fischer? In Germania non si registrava una mancanza di fiducia così grande in un governo dal 1949 e, secondo i dati dell'ultimo sondaggio Emnid, quattro tedeschi su cinque che hanno votato per il partito socialdemocratico oggi non lo rifarebbero. Mancano però dati precisi sul gradimento dentro partito e governo. Gli esperti dell'istituto Emnid, alla domanda se la perdita di consensi che ha colpito la socialdemocrazia potrebbe contagiare anche i Verdi, spiegano che gli indicatori al riguardo non sono così chiari, e che stanno lavorando per rilevare con maggiore precisione gli umori politici del Paese. I risultati ufficiali arriveranno agli inizi di e le sorprese, dicono, non sono da escludere».

In mancanza di sondaggi ufficiali l'atmosfera che si respira al quartier generale dei Verdi tedeschi lascia pensare che qualcosa stia succedendo e che il ministro più amato della Bundesrepublik, quel Joschka Fischer che ha fatto vincere le elezioni a Gerhard Schroeder con lo slogan «Fuori ministro, dentro verde», si stia allontanando proprio dal suo partito a dalla base. «Io non lo capisco più – dice dei suoi compagni, che occupa una posizione di rilievo nel direttivo –. Riesco solo a spiegarmelo con il fatto che forse c'è un'intesa verbale Schroeder, così, magari per un posto a Bruxelles». L'esperta di finanza dei Verdi, Christine Scheel, crede invece che la politica tanto da fare, che per la politica del partito non gli rimangono sufficienti energie».

L'ultima intervista rilasciata da Joschka Fischer sui temi della politica mondiale – una delle pochissime quando sono finite le elezioni – risale a qualche giorno prima di Natale, negli studi televisivi dell'emittente N-tv, ospite di Sandra Maischberger, la giornalismo televisivo tedesco. Oltre un'ora di intervista in cui il non ha fatto altro ripetere la posizione ufficiale del governo rispetto all'alleato e il conflitto in Iraq, sottraendosi a qualsiasi tentativo di ampliare i termini del discorso e opponendo un rifiuto alla insistenze della giornalista che voleva sapere qualcosa di più sull'affaire delle imprese tedesche che avrebbero finanziato il regime di Baghdad. Difficile riconoscere in quelle affermazioni scostanti e un po' aggressive la stessa persona capace i Verdi pacifisti a votare per l'intervento in Afghanistan, o di sedurre gli statisti con i discorsi sull'Europa. Ma, dopo quella volta alla Humboldt Universitaet, dove si guadagnò fama di europeista, Joschka Fischer dell'Europa ha parlato sempre m

Anche il «Financial Times Deutschland», il quotidiano economico tedesco che da pre vede nei Verdi di Joschka la vera forza politica Paese, ha dovuto riconoscere che il partito è diviso, sempre più rimorchio dei socialdemocratici, «troppo rosso e troppo poco verde». Ed la base ad ne conto per prima: «Ma come? – iscritto – Abbiamo permesso a Schroeder di governare e che cosa abbiamo ottenuto? Non abbiamo avuto quarto Ministero, sembrava che dovesse essere uno stuolo di sottosegretari verdi nel dipartimento della politica europea è arrivato uomo della Cancelleria. La mia impressione è che perdiamo peso politico ogni giorno che passa. Eppure questo governo noi non si sarebbe fatto».

I nuovi vertici del partito, Reinhard Buetikofer e Angelika Beer, sono i primi segni dello scollamento tra Joschka e i in differenza dei loro predecessori – Fritz Kuhn e Claudia Roth, amici di Fischer di lunga data – sono considerati indipendenti dalle opinioni leader carismatico e poco inclini a farsi trascinare nella scia della politica dei socialdemocratici. A loro piacerebbe una linea più indipendente dalle scelte di politica sociale del governo, più attenta ai temi delle industrie riconversione, del libro della flessibilità del mercato del lavoro.

Anche sui temi politica estera sono sempre più i Verdi che stanno crisi di identità che stentano a riconoscersi nella linea di Fischer.

dove sta andando Joschka Fischer? In effetti, la cosa che sembra interessarlo di più in questo momento è proprio Bruxelles. La sua ultima iniziativa di rilievo, da quando è stato nominato membro Convenzione al posto Peter Glotz, è la proposta di un superministro degli Esteri europeo, con la funzione di rafforzare la politica estera dell'Europa. Si tratterebbe, in sostanza, di riunire sotto un'unica figura i ruoli del rappresentante della politica estera e sicurezza (attualmente detenuto da Javier Solana) e quello del commissario dell'Unione europea per le questioni estere (Chris Patten). Il futuro ministro, secondo l'ipotesi Fischer, nel rappresentare allo stesso tempo il Consiglio dei ministri e la Commissione, potrebbe così coordinare meglio i diversi organi ed evitare dispersioni nella gestione tecnica delle diverse questioni. Anche se la proposta ha sollevato per il momento le perplessità del ministro degli Esteri francese Dominique de Villepin, il proprio Villepin l'interlocutore privilegiato di Joschka Fischer in questi ultimi tempi. Insieme hanno lavorato alla preparazione del vertice per presentare una proposta sull'ingresso della Turchia europea – salvo rientrare negli ultimi giorni ripetuti inviti a avere fretta – e insieme hanno scritto un documento per la Convenzione, sulle linee comuni che Francia e Germania prenderanno riguardo all'«buona governance» dell'Unione.

A Berlino, però, la vicinanza di Joschka Fischer a Bruxelles è considerata dai compagni di partito con eccesso di zelo. «La nostra politica interna ha sviluppato pericolosa tendenza al compromesso – avverte uno dei membri del direttivo verde –. E il fatto che Joschka sia assente non è un buon segno».

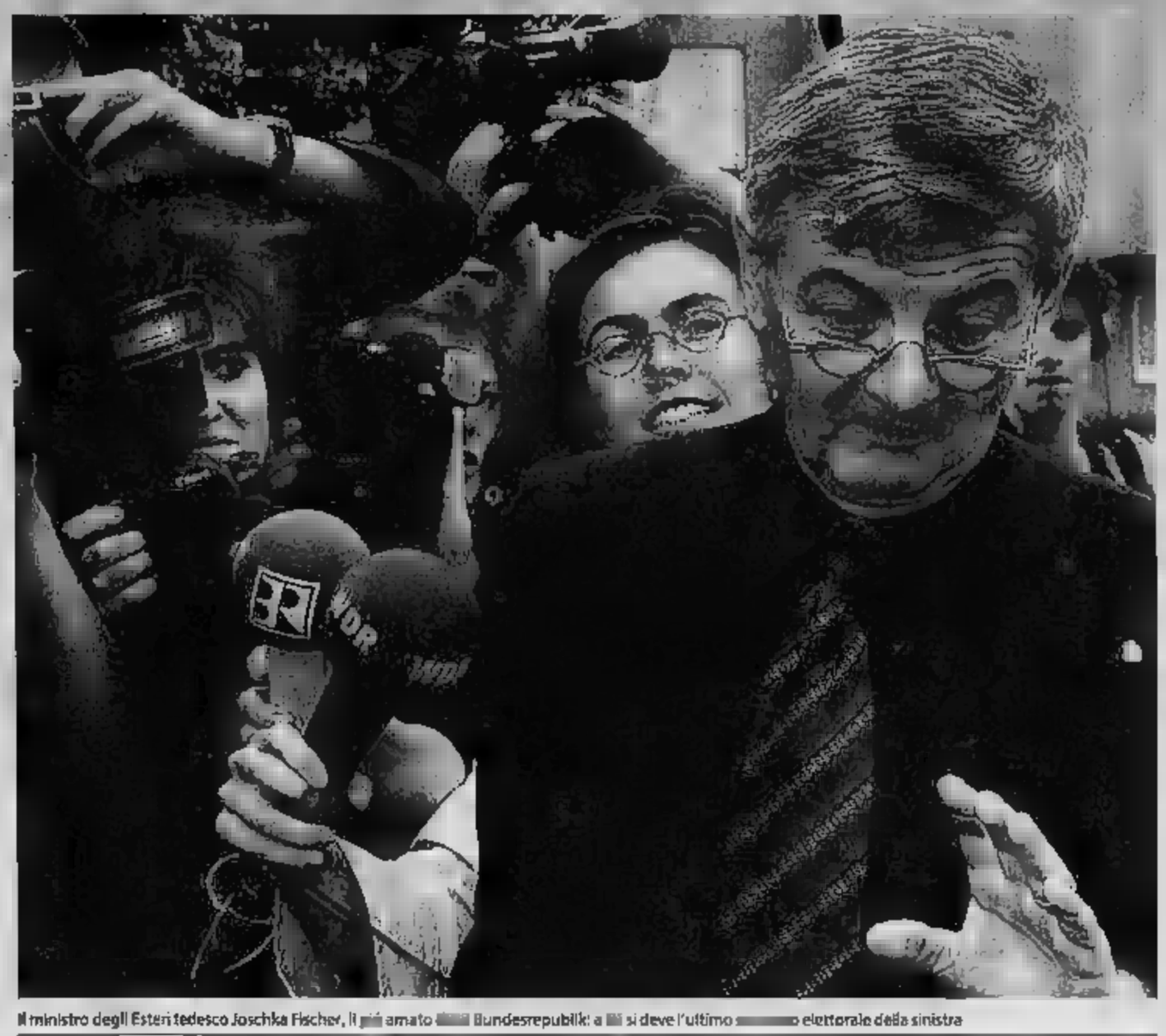

Il ministro degli Esteri tedesco Joschka Fischer, il più amato Bundesrepublik a si deve l'ultimo elettorale della sinistra

I silenzi del responsabile degli Esteri arrivano in un momento di crisi per il governo: non si registrava una tale mancanza di fiducia in un esecutivo dal 1949. Molti elettori non lo sostengono più

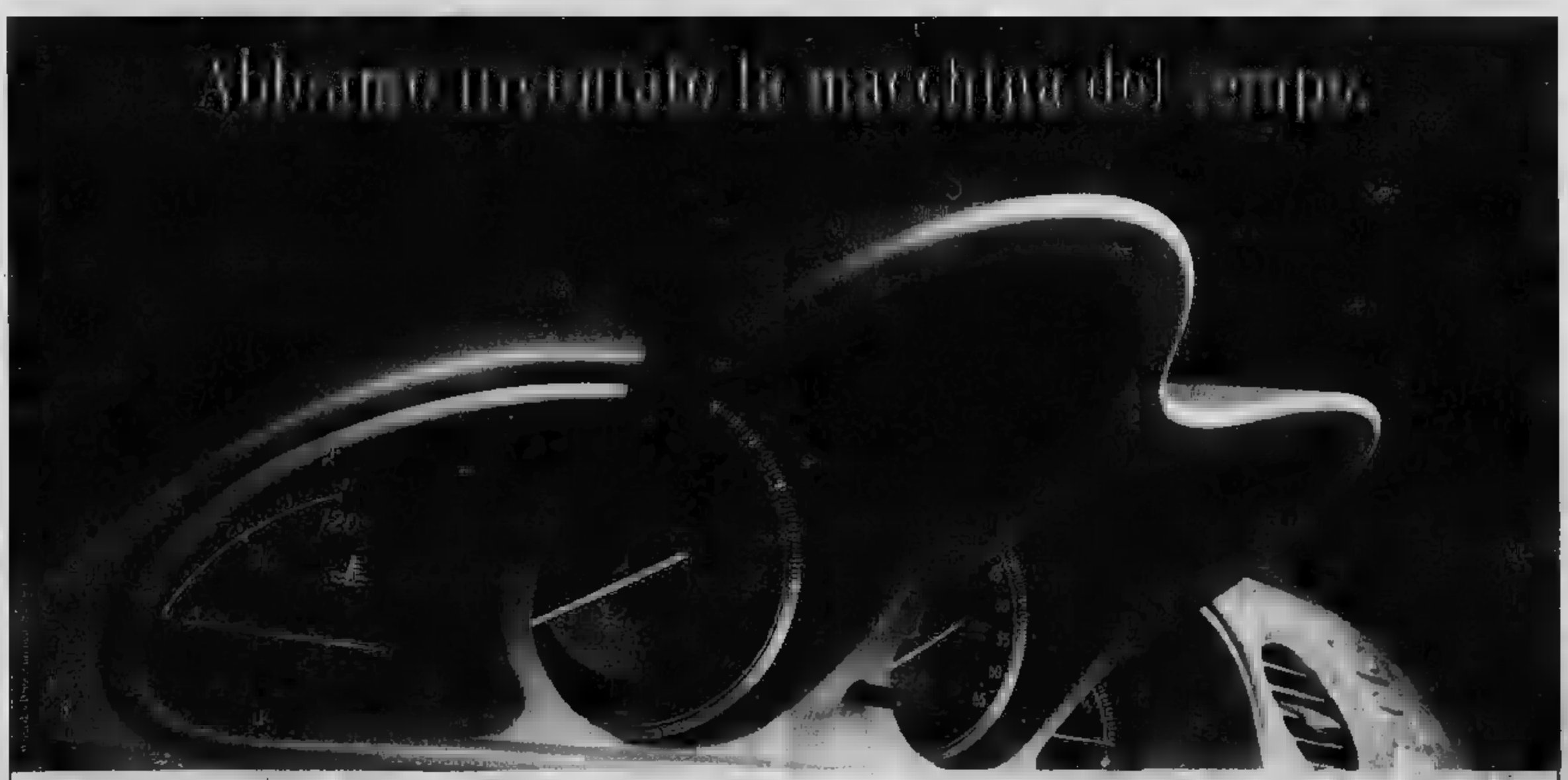

Da oggi ci occupiamo dell'usato in modo nuovo. Grazie ad una metodologia di controllo garantita dal TÜV Italia, vi offriamo il nuovo contratto Ex-Novo, per dare più futuro all'usato dei Concessionari Mercedes-Benz.

▶ UN PASSATO TRASPARENTE.
La ogni auto usata viene ricostruita nella Scheda Tecnica Valutazione, che riporta chilometraggio, stato d'uso, data prima immatricolazione in Italia, rispondenza alle ecologiche.

▶ UN PRESENTE BRILLANTE.
Gli ulteriori controlli effettuati vengono registrati sulla Scheda Tecnica di Attestazione, dalla quale potete valutare lo stato di efficienza della vettura. Solo in quel momento l'auto usata diventa Ex-Novo ed è pronta per la consegna.

■ UN FUTURO GARANTITO.
Un usato Ex-Novo è una sicurezza nel tempo. Nel nuovo Contratto di Vendita, con chiarezza e trasparenza, garantiamo condizioni a riservate senza costi aggiuntivi, l'assistenza 24h in Europa e la vettura sostitutiva.

Mercedes-Benz

Per saperne di più Ø 800 774411

n°1 IN ITALIA

OLIVIERO SPORT

MISANO ADRIATICO

CITTÀ dello SPORT

DICEMBRE APERTO TUTTI I GIORNI

www.oliviero.it

Tapis Roulant OLIVIERO — € 515.00 — € 408.00

Tapis Roulant Atlanta 1000 Tomer — € 723.00 — € 614.00

Tapis Roulant 6.75 Pro Form — € 999.00

Tapis Roulant Boston KETTLER — € 2800.00

Tapis Roulant Cadence 830 WESLO — € 849.00 — € 699.00

Panca Multifunzione OLIVIERO — € 299.00 — € 199.00

Power Gym 4000 — € 499.00 — € 399.00

Panca multifunzioni System 9150 WEIBER — € 549.00 — € 499.00

Power Tower TORNER — € 199.00 — € 152.00

Cyclette Girella OLIVIERO — € 130.00 — € 69.00

Spin Bike Power Drive SP 4000 Tomer — € 565.00 — € 488.00

Spin Bike sb 50 XS-FIT — € 539.00 — € 459.00

Spin Bike Spin Linea Rizzato — € 872.00 — € 670.00

Spin Bike Fit Spin Magnetica ATALA — € 589.00 — € 529.00

Cyclette Way 963 TORNER — € 149.00 — € 199.00

La Città del Risparmio

CASIMO Hyo Premium 100 — € 630.00 — € 499.00

COMPEX Sport 400 — € 749.00

WINTEC Easy Pulse — € 255.00

ACTION FIT Perfect — € 580.00 — € 549.00

CLOSERS Fascia Wellness — € 209.00 — € 199.00

CELLULITE? LA VINCI A CASA CON GLI ULTRASUONI sonelle — NOVITÀ — € 980.00

POTRAI ACQUISTARE ON-LINE, IN SEDE, O TELEFONANDO A:

Numero Verde 800 18 90 80

Servizio Clienti Internet 0541 616161

ANCHE PAGAMENTI RATEALI A TASSO ZERO

S.S.Adriatica 157/A Misano A. (Rimini) tel. 0541 615189
info@oliviero.it servizio clienti internet tel. 0541 61616

CONSEGNE A DOMICILIO IN TUTTA ITALIA ED ESTERO

Auguri! Buon Natale Buon Anno Auguri!

LA GIORNATA DEL PRESIDENTE DEL CONSIGLIO SUL VULCANO E NEI COMUNI TERREMOTATI: CI VOGLIONO I PIANI DI EVACUAZIONE

Berlusconi: faremo una legge per l'Etna

«Se non bastassero i soldi per la ricostruzione della zona, tutti sarebbero disponibili a creare un fondo per aiutare altri italiani»

Il presidente del Consiglio Silvio Berlusconi tra la folla alle pendici dell'Etna

Fab Albanese
corrispondente da CATANIA

Quando l'Airbus della Presidenza del Consiglio ha alzato il volo dall'aeroporto di Fontanarossa, ieri sera alle 19, lo scalo era già chiuso al traffico da un'ora. Il premier si è potuto rendere conto di persona di quanti danni e disagi l'Etna, il terremoto del 29 ottobre, abbiano provocato alla popolazione e all'economia di Sicilia. La cenere vulcanica, ad esempio, che appena qualche giorno fa, con la Finanziaria, è stata riconosciuta come calamità naturale: «Solo mettendoci i piedi sopra - ha detto Berlusconi - si riesce ad avere la certezza di quanta negatività può comportare. E di «negatività» ne ha toccate tante, il premier, ne ha anche potuto vedere e apprezzare il lavoro della Protezione civile, dei Vigili del fuoco, delle forze armate, dei volontari, che a Santa Venerina e negli altri paesi e frazioni dell'Etna devastati dal terremoto, hanno fatto riprendere le attività».

Sul vulcano, che ha prima visto dall'elicottero, con le bocche attive di quota 2750, le colate che si insinuano nei boschi, tagliano le strade, ricoprono le costruzioni, Berlusconi è rimasto a lungo, quasi tutta la mattinata. Ha voluto vedere il fronte lavico, le pietre incandescenti, la cenere nera dentro cui le scarpe affondano per centimetri. Nel frattempo, la colata continuava a scendere. Nel centro operativo della protezione civile, alloggiato nell'unico ristorante ancora aperto nella zona del Rifugio Sapienza a quota 1900, il premier ha ascoltato le relazioni dei responsabili della Protezione civile e degli esperti dell'Ingv (istituto di geofisica e vulcanologia) di Catania: «L'eruzione durerà a lungo», premunizzava il direttore dell'Ingv Enzo Boschi. E allora occorre attrezzarsi per convivere con un vulcano che negli ultimi anni si è fatto più cattivo: «All'inizio un po' tutti abbiamo sottovalutato questa emergenza - ha detto Berlusconi - ma poi abbiamo capito e siamo intervenuti». «Ma ci vogliono i piani di evacuazione pronti - ha aggiunto - e bisogna abituare gli abitanti dei paesi a fare delle esercitazioni».

Sul vulcano, dove da ieri una nuova colata minaccia la stazione di arrivo della funivia già danneggiata dall'eruzione del 2001, Berlusconi ha trovato una giornata primaverile. Arrivato in giubbotto e pullover, ha tolto prima l'uno poi l'altro, per la gioia dei fotografi e dei cameramen. Dall'Etna alle zone terremotate, dove il sisma ha provocato danni ingenti alle costruzioni e un migliaio di senzatetto, Berlusconi, con accanto i sindaci della zona che continuano a ripetere «non lasciateci soli», ha indossato il casco per entrare nella chiesa del quartiere Bongiardo di Santa Venerina, ha visitato le tensostrutture che ospitano le tre chiese del paese e quelle che ospitano le scuole e ha poi raccomandato ai sindaci: «Tra ristrutturare costruzioni con gravi danni e ricostruire da zero, io dico meglio ricostruire».

Un pro memoria anche per il presidente della Regione, Totò Cuffaro, che sta per ricevere dal premier i galloni di commissario per l'emergenza e la ricostruzione: «Sono soddisfatto - ha detto Cuffaro - perché il presidente si è impegnato a fare approvare una legge organica per l'Etna. Agli studenti di Santa Venerina il premier ha regalato un vocabolario d'italiano, ha promesso l'invio di 500 libri per la biblioteca e di tornare un anno o mezzo per inaugurare le nuove scuole: «Per fortuna in questo terremoto non ci sono state vittime - ha poi detto - perché i danni materiali si possono sempre riparare. Dopo le scuole bisogna riparare le case e bisogna fare in fretta perché i soldi ci sono».

Il governo pensa ad un contributo diretto: dopo la quantificazione dei danni, il denaro per la ricostruzione verrà dato direttamente ai privati. «Ma se non bastassero i soldi per la ricostruzione - ha detto Berlusconi - tutti gli italiani sarebbero disponibili a creare un fondo per aiutare altri italiani». Il presidente del Consiglio ha rivelato che un sondaggio dice che l'87 per cento degli intervistati è favorevole a questa soluzione. «Ma forse questo contributo di solidarietà non sarà necessario», ha aggiunto.

Infine, una gaffe a Palazzo degli Elefanti, sede del Comune di Catania, dove ha parlato ai sindaci e alla deputazione catanese e dove si è verificato un incidente diplomatico con le opposizioni che, in silenzio, hanno abbandonato la sala, infastidite dalle parole del sindaco di Catania, Umberto Scapagnini, «qui ti vogliamo tutti bene», e dalle stesse parole del premier: «Ho parlato da capo di una coalizione - dicono dal centrosinistra - e non da capo del governo». Sotto le finestre c'erano anche i «girotondini» che hanno rumorosamente accompagnato l'incontro privato del premier, in una stanza del municipio, con alcuni lavoratori di Termini Imerese.

«Vuol essere l'unica vittima?»

«Complimenti, lei è un cineoperatore, giornalista, intervistatore e anche simpatico». Così il presidente del Consiglio si è rivolto a un cineoperatore della prima rete televisiva tedesca «Ard», che gli aveva rivolto alcune domande mentre lo riprendeva con la telecamera.

Alberto Orru, questo il nome del cineoperatore, ha ringraziato il presidente e mentre Berlusconi si allontanava per entrare nella Chiesa di Santa Maria del Carmelo, ha cercato di seguirlo con la telecamera in testa, fendendo la folla: «Fatemi passare - ha detto - lavoriamo tutti per lo stesso presidente».

Il premier è stato protagonista di un altro divertente siparietto anche con un giornalista, questa volta di una emittente privata locale, che tentava in tutti i modi di intervistarlo nonostante il esplicito divieto da parte della scorta. Di fronte alla sua insistenza, Berlusconi lo ha apostrofato sorridendo: «Guardi che lei rischia di essere l'unica vittima di questa eruzione sull'Etna». (Ansa)

IN PRIMAVERA LE «MEDITAZIONI»

Il Papa prepara un nuovo libro «Poesie sulla morte»

CITTA' DEL VATICANO

Giovanni Paolo II avrebbe ripreso a scrivere di poesia, e una sua opera dovrebbe vedere la luce in primavera. Il titolo potrebbe essere «Trittico romano» o «di Roma»; accompagnato da un sottotitolo esplicativo: «Meditazioni di Giovanni Paolo II». Il tema, svolto in forma poetica, sarebbe una riflessione sulla morte o sul quello che troverà nell'aldilà». La notizia è stata data dal corrispondente della Radio Polacca a Roma, Marek Lehnert. Si tratterebbe di un'opera piuttosto breve, una decina di cartelle a «spazio due»; quindi dalle 250 alle trecento righe dattiloscritte. E la casa editrice è quella della diocesi di Cracovia, intitolata a San Stanislao. Perché pubblicare un documento a Cracovia, e a Roma, per i «tipi» dell'Editrice Vaticana? Perché Giovanni Paolo considera che il «Trittico» appartenga alla sua produzione letteraria, e non a quella magisteriale; di conseguenza rientrerebbe in un ambito «privato».

Il contenuto è poetico, ma non è la forma; si tratta di versi, ma di brevi meditazioni. Giovanni Paolo II ha voluto comunque che il lavoro fosse rivisto da un amico poeta, per rivelato. La «dinatura» dell'opera, di cui Giovanni Paolo II avrebbe parlato con alcuni amici polacchi e di conseguente ultima stesura sarebbero state completate a novembre. In quel periodo l'amico poeta, invitato a Roma per una dicina di giorni avrebbe avuto ben sei incontri a quattr'occhi con il Papa; l'ultimo dei quali è durato un paio d'ore.

Durante quelle sedute di lavoro si sarebbero prese alcune decisioni delicate, e definite difficili, viste le presumibili resistenze che ci sarebbero state in Vaticano all'idea di pubblicare un'opera su un tema la morte. Il primo problema è quello della firma: Karol Wojtyla o Giovanni Paolo II. È probabile che la seconda scelta abbia prevalso. Seconda questione: fare un'edizione bilingue, con traduzione in italiano, o solo polacca? È è optato per la seconda soluzione, e sì è deciso di affidare il tutto all'Editrice San Stanislao, una piccola casa di Cracovia. Secondo le fonti polacche Giovanni Paolo II avrebbe cominciato a pensare a tale opera circa un anno fa. Si è sempre detto che dal momento dell'elezione al soglio di Pietro Karol Wojtyla avesse cessato di scrivere poesia o materiale letterario; ma nell'autunno del regno è tornato all'antico amore. E'una riflessione che parte «sulla soglia della Cappella Sistina», dove Giovanni Paolo II ricorda di essere stato eletto Papa e dove sa che i cardinali torneranno per eleggere il suo successore. [m. tos.]

SOLO 1,50€

NOVITÀ

per l'uomo che vuole fare centro

4 chili in meno con la dieta della mela

Gambe: come averle più robuste e scattanti

Quando lei ti tradisce

I segreti della guerra tecnologica

Scopri com'è lei da come lo fa

INCHIESTA A UNA SVOLTA

Andrea Longo, il forte mezzofondista

L'integratore al nandrolone era autorizzato dal ministero

Per un integratore che contiene del «clandestino» nandrolone il mezzofondista Andrea Longo è stato squalificato per due anni e subirà un processo per doping a Torino, ma ieri il procuratore aggiunto Guariniello ha scoperto che il «Branched chain amino acids» (il prodotto incriminato) è stato inserito dal ministero della Salute nell'elenco - pubblicato sulla Gazzetta Ufficiale del 19 dicembre - degli alimenti autorizzati perché «adatti» a chi sostenga un intenso sforzo muscolare», «soprattutto» se si tratta di «sportivi». Niente male come svista, dal momento che il magistrato ha posto sotto sequestro un anno fa l'integratore della Interpharm Erbes di Padova. Guariniello ha scritto al ministero per avere chiarimenti.

Il titolare dell'azienda, Massimo Francese, ha già subito una condanna a Torino in primo grado per la commercializzazione di creatina. L'imprenditore ha poi patteggiato in appello 7 mesi. Da poco Guariniello ha trasmesso alla collega Cameran di Padova gli atti del nuovo procedimento giudiziario aperto nei confronti di Francese. Il reato contestatogli questa volta è più pesante - la violazione della recente legge sul doping - e ha consentito al magistrato di disporre intercettazioni telefoniche. Da numerose conversazioni è emerso che Francese era piena consapevolezza che l'integratore prodotto negli Stati Uniti conteneva nandrolone, per quanto nell'etichetta non venisse denunciata la presenza dell'ormone.

Si è per caso proceduto ad eliminarne ogni traccia? Le analisi volute dal dottor Giuseppe Fischetto, medico della Fidal, non avevano lasciato dubbi. Del resto, altri atleti, dopo Longo che ne era stato il testimonial, sono stati trovati positivi al nandrolone per aver fatto uso del solito integratore. L'allarme oggi va al di là del singolo caso e delle improvvide funzionari del ministero della Salute.

«Il fenomeno degli integratori contenenti sostanze dopanti non dichiarate - denuncia Guariniello - ha assunto dimensioni veramente preoccupanti. Le indagini condotte sia in Germania che da noi rivelano che vi sono anabolizzanti nel 15-20 per cento di questi prodotti. Penso agli effetti sulla salute dei giovanissimi che fanno uso di integratori».

L'ESTORSORE E' STATO SCOPERTO DALLA POLIZIA AL TERMINE DI UNA LUNGA INDAGINE

Il racket ai Mercati generali

Cinquemila euro per ottenere protezione

Lodovico Poletto

Cresce la preoccupazione degli inquirenti rispetto a un fenomeno che sembrava sparito

Torna l'attenzione sulla «spaccata» alla gioielleria Rocca di metà novembre

Mercati generali di Torino, primissimi giorni del mese di dicembre. Un uomo entra nello stand della ditta «Laiolo»: «Avrei bisogno di parlare con lei...» dice al proprietario. C'è affollamento, clienti in coda per essere serviti. Il proprietario ricava una manciata di minuti: «Dica pure, prego ...».

Questa è la storia di un'estorsione, alla fine fallita, nel cuore del commercio all'ingrosso del Torinese, il Moi, la mega struttura alle porte della città. Un'estorsione, dicono adesso gli investigatori, estemporanea, iniziata e finita nel giro di poco tempo. Ma che ha fatto ritorno, in grande stile, del racket. Quello che offre protezione ai commercianti, in cambio del pagamento di una congrua cifra. Chi si piega e si rifiuta di mettere mano al portafoglio, si ritrova nei guai: negozi bruciati, auto danneggiate, e via dicendo. «Ma l'uomo che ha tentato l'estorsione alla ditta Laiolo non è un delinquente...» assicurano in Questura. Il suo nome è Domenico Lo Surdo, ha 30 anni e un'attività commerciale dalle parti del quartiere Santa Rita.

All'inizio di dicembre si sarebbe presentato ai Moi con l'intenzione d'iniziare la sua «raccolta» di denaro. «Navigava in cattive acque; aveva dei problemi finanziari. E' già pentito...» dice il suo avvocato. In quei giorni, invece, era deciso, determinato, come uno abituato a trattare un certo tipo di affari. Con Laiolo non fa molti preamboli, non usa mezzi termini, vuole essere chiaro fin dall'inizio. E ci riesce benissimo: «Se paghi ti offriamo il massimo della protezione e vedrai che poi lavorerai più tranquillo...».

Uno scherzo? Tutt'altro, la questione si fa seria dopo il secondo incontro. Un colpo di telefono sul cellulare, un invito ad uscire dallo stand per «fare due parole...». Stavolta i termini sono senza ancora più espliciti, per quanto possibile: «Tu mi dai 50 mila euro vedrai che, per tutto un anno sei a posto...», per essere più convincente avrebbe anche fatto il altri negozianti oramai «piegati» a questa fantomatica organizzazione criminale: «Sono in tanti, lavorano bene. Adesso tocca te, decidi tu quello che vuoi fare...». Tute di colore blu, come quelle degli scaricatori di cassette, i poliziotti della Squadra Mobile, sezione antiracket, avvisati di questo secondo incontro, si sono mescolati per giorni ai lavoratori del Moi, in modo da cercare un contatto, individuare questo ricattatore. Il fascicolo, finito nelle mani del pm Marcello Tatangelo, è rimasto a lungo in primissimo piano sulla scrivania del magistrato: una questione troppo delicata per essere trascurata anche solo per un attimo.

Al incontro, Laiolo, ha tergiversato: «Ho difficoltà finanziarie; siamo verso la fine dell'anno, ho montagne di fatture da saldare e i dipendenti da pagare. Una cifra così non riesco proprio a tirarla fuori. Devi darmi incontro...». Detto e fatto. Intesa raggiunta per cinquemila euro, come prima tranche e incontro fissato per il mattino di lunedì 16 dicembre: stesso posto, stesso sistema. Quando la busta con i contanti è passata dalle tasche dei grossisti a quelle del ricattatore, i poliziotti travestiti da operai sono entrati in azione. Una spinta, un placcaggio in mezzo alla folla e, infine, le manette che scattano ai polsi dell'uomo: «E adesso mi va tutti quanti in questura».

Negli uffici al primo piano di via Grattoni, Domenico Lo Surdo è scoppiato a piangere: «Non volevo, mi sono lasciato prendere la mano...». «E' una persona per bene che sta attraversando un periodo di gravi problemi e ha sbagliato. Il racket, quello vero, in questa vicenda non c'entra nulla...».

E l'attenzione della Squadra Mobile, in questo settore della criminalità organizzata è, in quest'ultimo periodo, decisamente aumentata. L'estorsione - fallita - ai mercati generali, la spaccata alla gioielleria «Rocca» di via Roma, a metà di novembre, potrebbero far parte dello stesso fenomeno. Allora, i delinquenti, avevano agito in pieno giorno, sotto gli occhi di decine di persone, fuggendo con un bottino che si aggirava sui 100 mila euro.

Un colpo che ha fatto supporre al presidente dell'Ascom, Giuseppe De Maria un ritorno di un certo tipo di malavita. «Questo assalto - ha spiegato - è un episodio inquietante perché da anni non accadeva nulla di simile. Non escludo che fosse il segnale di un ritorno di quella malavita, che agisce sfrontatamente, e senza la benché minima paura. Di questo ne parlerò al più presto anche con il prefetto».

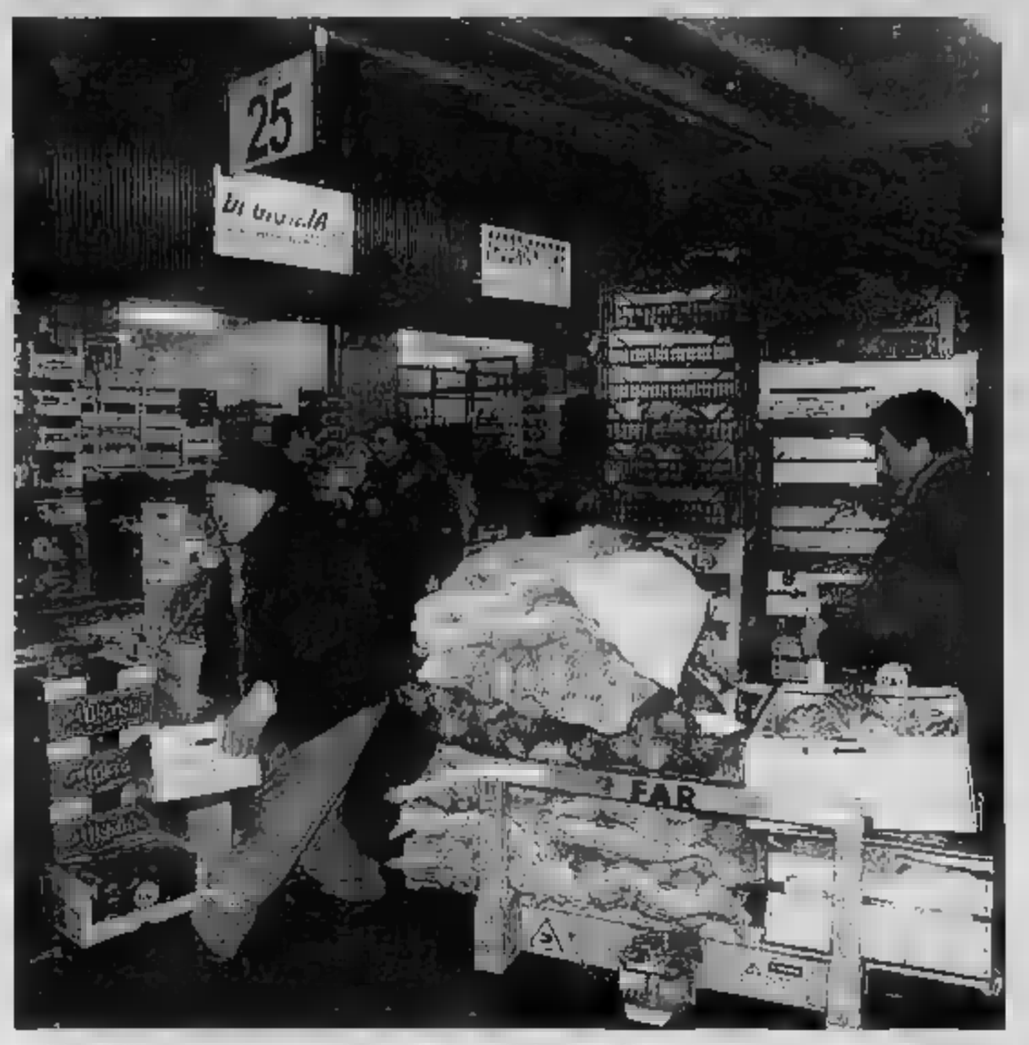

I poliziotti dell'anti-racket si sono mescolati per alcuni giorni ai facchini dei Mercati generali

DOPO DIECI RIESUMAZIONI, SEI PROTESI «TRI» RISULTANO IN ORDINE. INTERROGATO DAL PM SARTORI

«Le valvole brasiliane funzionavano»

In cardiochirurgia proseguono i controlli sui pazienti con valvole meccaniche

Alberto Gaino

Si è avvalso della facoltà di non rispondere» Vittorio Sartori, l'ultimo arrestato per la gara d'appalto delle Molinette sotto inchiesta per turbativa d'asta aggravata. Un'accusa che sfiora quella di corruzione, perché - secondo l'ipotesi del pm Paolo Toso - a mettersi d'accordo non sarebbero stati i concorrenti, ma un solo fornitore e il presidente di Summia) e un componente (Polatti) della commissione aggiudicatrice. Ma se il pm, ieri mattina, sperava che l'imprenditore padovano andasse al di là della linea di difesa sinora adottata e qualcosa, la scelta del silenzio si è tradotta in un significativo segnale di «indisponibilità». Tanto più che sul fronte più caldo, quello difettosità della protesi cardiaca commercializzata da Sartori, dai sugli altri tre cadaveri riesumati ieri sono emersi apparentemente confortanti per la sola difesa.

Sartori ottenne a fine 2000 l'appalto di 700 valvole meccaniche Tri Technologies attraverso una società attiva poche settimane e gestita apparentemente da un «fattorino» dell'imprenditore. Costui, Giovanni Albertin, comprava formalmente il materiale un'azienda monegasca (la Bio.Net) del figlio di Sartori, come dimostrano anche le fatture sequestrate (fra cui una di milioni di vecchie lire ricevuta per l'acquisto scrivania). Triangolazioni fiscali e amministratori-scudo costituiscono una cornice ideale per affari non troppo trasparenti, ma nemmeno da Albertin l'accusa ha ricavato nulla su eventuali accordi corruttivi con i due cardiochirurghi delle Molinette.

provvedimento di misura cautelare per Sartori, il gip Claudio Ferrero rivela che Albertin ha pur parlato delle «modalità con cui verrebbero occultati i pagamenti di tangenti nel settore delle forniture mediche: diceva di sapere che "molte volte i medici chiedono lo stand", riferendosi al fatto che questo anche 20 milioni al metro quadro". Di questo aspetto, però, Albertin non si occupava, "in quanto trattava Sartori, che è il patron della società"».

Per caso, qualche fornitore delle Molinette ha rivelato al pm Toso di aver accondisceso a richieste genere? I 20 milioni al metro quadro diventano una prospettiva interessante, ma oggi va sottolineato che una volta sono saltate fuori protesi cardiache meccaniche Tri a pezzi cuori riesumati. Né sono state trovate tracce di trombi: il rilievo dipende dallo stato di conservazione dei corpi. Dopo 10 delle 12 riesumazioni previste, il bilancio di questo: le 6 valvole cardiache Tri risultano apparentemente in ordine, in altri due corpi vi erano protesi biologiche, in un terzo una valvola meccanica di un'altra casa (si tratta di «reimpianti») e in un decimo cadavere non vi era più il cuore (conservato a quanto pare alle Molinette).

Il pm Toso fa notare che gli accertamenti autoptici sono stati disposti da lui e dal collega Cesare Parodi soprattutto per determinare cause e modalità dei decessi. Dal canto suo, l'avvocato Giorgio Merlone, uno difensori di Michele Di Summa, esulta: «si è trovata protesi Tri che non funzionasse. E' la dimostrazione che si è fatto dell'allarmismo. Anche il morto di Padova, la valvola gli si ruppe nel cuore per un massaggio cardiaco».

Specchio dei tempi

«Entro il 2003 i tetti Cimitero Monumentale»
«Per far girare l'economia occorre, in primis, ridimensionare i prezzi» - «Si cammina nel fango» - «Piazza Bengasi senza pensilina»

Il direttore dei Servizi Cimiteriali ci scrive:

«Comprendo il sentimento del lettore che ha scritto la lettera con titolo: "Un buco nel tetto dei loculi: le salme galleggiano" e mi rammarico per l'accaduto. Il problema delle infiltrazioni di acqua piovana negli edifici a tetto piano del Cimitero Monumentale è stata un'eredità, sicuramente piacevole, di scelte tecniche forse non completamente adeguate e lungimiranti fatte precedentemente.

«In molti casi, come in questo, si tratta di strutture realizzate oltre mezzo secolo fa e che hanno, nel corso degli anni, subito deterioramento del tempo.

«Oggi, finalmente, questo problema sta avendo risposta positiva: i nostri uffici hanno trovato le soluzioni, impegnato risorse adeguate ed avviato i cantieri. Per il prossimo numerosi fabbricati del Cimitero Monumentale (fra cui quello interessato dal giusto reclamo del lettore) avranno in opera nuova copertura e potranno essere via via risanati.

«Per quanto riguarda l'accaduto preciso che, purtroppo, in occasione di estumulazione di cellette ossario, spesso gli operatori cimiteriali hanno, come facilmente immaginabile, a fare con situazioni di estremo disagio nelle quali, pur prestando la dovuta attenzione, possono scaturire incidenti. Confermo le scuse mie personali e della Divisione per ciò che hanno dovuto subire i parenti della defunta».

Maria Franca Montini

Una lettrice ci scrive:

«Leggo su *La Stampa* del crollo delle vendite nel settore abbigliamento nel periodo natalizio. Ma anch'io ho una spiegazione. Sono tra quelli che hanno scelto di non regalare abbigliamento e di riservare i miei acquisti personali nel periodo dei saldi. Forse solo alcune catene e marchi si sono salvati, ma nei negozi a gestione privata si trovano camicette e pantaloni a prezzi esageratti e certamente aumentati a volte del doppio. Persino nei mercati non esistono più i banchi a "Tutto L. 10.000". Oggi è tutto a 10 euro.

«Qualcuno ha già cominciato con le vendite promozionali, o fine serie, ma è solo un modo per denunciare pubblicamente che si ridimensionano i prezzi.

«Certo che l'economia viaggia se si spende, ma c'è anche chi guarda i prezzi con attenzione e sceglie il momento più conveniente per spendere».

Stefania Righettoni

Un lettore ci scrive:

«Vorrei sapere chi è il responsabile del tratto del cortile interno posto ai numeri civici 2/4/6/8/10, della piazza "Che" Guevara di Collegno. A distanza di mesi da lavori eseguiti su una dall'acqua, per conto di uno dei condomini sopra citati, ancora nessuno ha provveduto a ripristinare lo strato di asfalto.

«La pioggia e la neve, caduta in questi mesi, hanno reso tale tratto impercorribile a tutti coloro che transitano con le auto, per la fanghiglia e le buche che si sono formate. Viste inoltre, la pericolosità per anziani e bambini che percorrono, perché nessuno prende provvedimenti?».

Segue la firma

Un gruppo di lettori ci scrive:

«Vorrei sapere in varie zone della città di Torino si assiste all'installazione di nuove pensilline, utili e comode, per rendere meno disagevole l'attesa bus e tram, alle fermate dei mezzi pubblici in piazza Bengasi (fermata Atm numero 909) è sparita una pensilina all'improvviso. Sì, proprio così, è stata rimossa pensilina, necessaria per ben tre linee in transito: 1, vetture dirette verso via Vigliani/via Artom; 35, vetture dirette verso Borgo San Pietro/Nichelino; 84, vetture dirette a Moncalieri Borgata Santa Maria. C'è chi sostiene che tale provvedimento sarebbe stato adottato su richiesta dei taxisti del parcheggio a fianco dell'affollatissima fermata, ma c'è anche chi ritiene che tale decisione sia dovuta alle proteste dei titolari degli esercizi commerciali oscurati dalla pensilina.

«Non importa affatto sapere perché e chi abbia contribuito all'asportazione della pensilina, ora occorre che al più presto sia ristemata al suo posto.

«E, con l'occasione, sarebbe interessante sapere perché le linee 81 e 84 non siano ancora (e distanza di due anni dall'istituzione) riportate sulle paline, alle fermate che esse effettuano lungo corso Maroncelli - piazza Bengasi, corso Roma, via Sestriere, in comune con altre linee in transito (1 - 2 - 35 - 20 - 43 - 34 - 40). Sarebbe necessario riportarne il numero, il percorso e gli orari dei passaggi».

Seguono le firme

specchiotempi@lastampa.it

Buongiorno. Da tre anni, in fondo alla prima pagina della Stampa, c'è una tazzina di parole. E' tutto in ventidue righe, il tempo necessario a ingurgitare un caffè non troppo bollente. A detta del barista, questa confezione raccoglie il meglio, e comunque il meno peggio, dei suoi aromi. Giudicate voi.

Massimo Gramellini
BUONGIORNO
Illustrazioni di Ettore Viola
pp. 400, euro 16,50

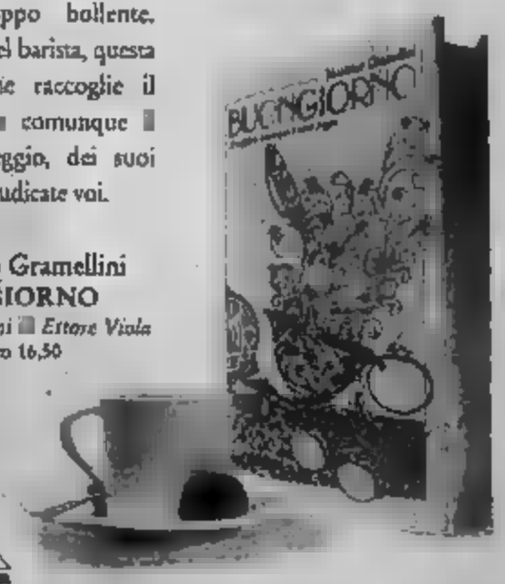

I libri de LA STAMPA

È possibile ordinare il libro richiedendolo all'Editore La Stampa Editore S.p.a. via Marenco 32, 10126 Torino tel. 011 - 669 30 67, E-mail ... Numero verde 800 - 011 959
I VOLUMI DE "LA STAMPA", DISPONIBILI IN ALCUNE EDICOLE, SONO IN VENDITA NELLE MOLINETTE LIBRERIE.

IL MINISTRO REPLICA ALLE REGIONI DOPO IL VARO DELLA LEGGE DI BILANCIO

Tremonti contro gli enti locali «Imparate a spendere meno»

Polemiche per il decreto di Natale presentato ieri ■ Palazzo Madama
L'opposizione accusa: «Si tratta di una manovra-bis a tutti gli effetti»
Al centro del provvedimento vendite di immobili e stangata alle banche

Gian Carlo Fossi

«Tutti i servizi restano uguali, anzi le dotazioni salgono un pò. Gli Enti locali dovrebbero rinunciare a qualche spesa, tirando un pò la cinghia e facendo buona amministrazione. Magari con qualche ufficio di rappresentanza all'estero in meno». Così il ministro Tremonti ha ribattuto in un intervista al Tg1 alle critiche delle amministrazioni locali contro la Finanziaria 2003. E, parlando della manovra, Tremonti ha sottolineato che il governo «ha difeso il bilancio dello Stato e con questo, i risparmi dei cittadini ed il ruolo dell'Italia a Bruxelles».

Intanto la vendita in tempi record di 30 importanti beni immobiliari dello Stato e dell'ex Ente Tabacchi Italiano a cui si abbina una stangata fiscale per le banche, anche qui in tempi estremamente ridotti, sono i due «piatti forti» della vera e propria manovrina d'urgenza varata dal Consiglio dei ministri alle soglie del Natale, appena un'ora dopo il via libera definitivo della Camera dei deputati alla finanziaria 2003, e presentata ieri sera come decreto in una seduta fulminea dell'aula del Senato, durata non più di un quarto d'ora.

Una manovrina per far cassa il più presto possibile e ridimensionare così l'andamento del deficit per l'anno in corso che altrimenti avrebbe sforato alla grande l'obiettivo del 2,1% del Pil. Il decreto, infatti, consente di incamerare nel giro di qualche settimana una cifra tra 2,7 e 3 miliardi di euro, quanto basta - secondo le valutazioni degli esperti - a correggere l'indebitamento netto che sarebbe volato al 2,5-2,8% sul pil. Soddisfatto, il vicepresidente del Senato Roberto Calderoli (Lega) commenta: «Il Senato è il Chievo, piccolo ma in grado di confrontarsi anche con le squadre maggiormente titolate. Non credo sia accettabile che, noi, come se fossimo una squadra di serie B, non siamo abilitati a scrivere qualcosa sulla finanziaria». Il decreto di Natale è contestato con durezza dall'opposizione e dai sindacati. «Il provvedimento - osserva l'ex ministro delle finanze Vincenzo Visco - sta a dimostrare che i conti pubblici sono in «emergenza» e che, nonostante le misure adottate nella seconda metà dell'anno, tra cui il decreto fiscale e il taglia-spese, l'obiettivo del governo non sembrava raggiunbile. Nel 2003 si riproporranno problemi analoghi e, se i condoni già approvati daranno un gettito ben inferiore al previsto, a marzo c'è da aspettarsi il condono edilizio». Comunque mette le mani avanti il segretario generale della Uil Luigi Angeletti: «La battaglia va fatta contro l'evasione fiscale, chiudendo per sempre la stagione dei condoni. Sia chiaro, però, che è imperccorribile la strada di riordinare i conti pubblici tagliando previden- e sanità, nascondendolo sotto la voce riforma strutturali».

Così, se le indiscrezioni saranno confermate, sarà Fintecna (la Società che ha incorporato l'Iri), ad acquistare con un passaggio «sprint» entro martedì 31 dicembre i 30 immobili dello Stato e dell'ex Eti indicati per la vendita nel decreto di Natale: un intervento di particolare urgenza destinato a consentire allo Stato di introitare i proventi e di imputarli già al bilancio del 2002. «pacchetto» ci sono, per la ce al privati, immobili di grande rilievo come le due Torri dell'Eur, sede fino a due anni fa del ministero delle finanze, e il Palazzo delle Poste di Milano, ma anche altri immobili sono di tutto rispetto ancora a Roma e Milano, ma pure a Napoli e in varie città. Quanto ai beni ex Eti saranno ceduti le Agenzie coltivazioni tabacchi, Manifatture tabacchi e Depositi di generi di monopolio di diverse città.

Per le banche il salasso previsto, ma ha ugualmente suscitato scompiglio. Entro il 31 dicembre dovranno restituire l'ammontare delle imposte non versato in base a particolari agevolazioni che la Ue ha drasticamente condannato. Si tratte, nel plesso, di circa 900 milioni di euro, compresi gli interessi del 6,5%. In caso di mancato pagamento scatterà una multa pari allo 5% della somma per semestre o frazione, più ovviamente gli ulteriori interessi. Numerosi istituti di credito hanno già accantonato a riserva cospicue somme, ma sulla vicenda pesano molti ricorsi presentati dall'Abi e singole banche dinanzi al Tribunale di primo grado dell'Ue, ma anche dello governo a Bruxelles presso la Corte di Giustizia.

DAI CONDONI ATTESI IN TRE ANNI CIRCA 12,2 MILIARDI

Finanziaria, sgravi per 18,2 miliardi

La Finanziaria 2003 porterà sgravi fiscali per 18,2 miliardi di euro in tre anni. Si tratta della partita più consistente, sul fronte degli oneri da coprire, mentre per quanto riguarda le nuovi o maggiori entrate il pacchetto condoni porterà nel triennio 2003-2005 una somma pari a circa 12,2 miliardi di euro. È quanto emerge nel prospetto di copertura della Finanziaria 2003, varata definitivamente il 23 dicembre. Sul fronte delle «uscite», per il pubblico impiego nel triennio sono previste spese per oltre 8 miliardi di euro mentre le disposizioni per gli enti locali quantificano la spesa totale in 1,6 miliardi metà verrà spesa nel 2003). Per quanto riguarda invece il capitolo entrate, per il prossimo anno si prevede dalle diverse sanatorie, 'rafforzate' con il passaggio della Finanziaria al Senato, 7,28 miliardi euro (questa almeno la stima contenuta nel prospetto di copertura, ovvero l'art.95 della Finanziaria), mentre la cifra si dimezzerà a 3,43 miliardi e nel 2005 scenderà a 1,48 miliardi.

DECRETO NATALE

IMMOBILI PUBBLICI

I beni dello Stato da cedere sono in tutto 13 (dislocati a Roma, Milano e Napoli), cui si aggiungono altri 27 immobili di proprietà ex Eti. Fra questi, anche le Torri dell'Eur (sede fino a due anni fa del ministero delle Finanze) e il Palazzo delle Poste di Milano.

CONCESSIONARI

Sale dal 23,5% al 32% l'anticipo sulla riscossione dovuto dai concessionari.

PARTITE IVA INATTIVE

Potranno essere chiuse pagando 100 euro, in modo da "sanare tutte le irregolarità" legate alla "mancata presentazione delle dichiarazioni Iva" e di quelle sui redditi d'impresa e di lavoro autonomo, "con importi pari a zero, per gli anni precedenti, nei quali non sia stata effettuata alcuna operazione". Il versamento dovrà essere effettuato entro il 16 marzo 2003.

RIVALUTAZIONE BENI D'IMPRESA

Le disposizioni sulla rivalutazione dei beni d'impresa si applicheranno anche ad assegnazioni, trasformazioni e cessioni realizzate dopo il 30 novembre 2002 ed entro il 30 aprile 2003. La norma si applica anche la rideterminazione dei valori di acquisto delle partecipazioni non negoziate in mercati regolamentati e dei terreni edificabili e con destinazione agricola posseduti al primo gennaio 2003.

LE BANCHE

Dovranno restituire entro il 31 dicembre i benefici avuti dalla legge che concedeva agli istituti agevolazioni fiscali che la Commissione Ue ha considerato aiuti di Stato, avviando una procedura di infrazione. Si calcola che possa costare agli istituti oltre un miliardo di euro.

Chi vorrà far rientrare entro il 16 marzo i capitali illegalmente detenuti all'estero pagherà il 2,5%. La "sanatoria" resta comunque aperta fino al 30 giugno, ma i "ritardatari" pagheranno il 4 per cento.

ECONOMIA FLASH

PINAULT AL 54% DI GUCCI
Il gruppo francese Pinault Printemps Redoute ha acquistato ottobre e dicembre altro 1,1% di Gucci, pari a 1.097.323 titoli. L'importo dell'ope è di circa 98,5 milioni di . Attualmente Ppr detiene il 54,1% Gucci.

La De Agostini, tramite Finauro- controlla 65,648% di Lottomatica. quanto risulta dalla data inizio delle negoziazioni (20 dicembre 2002) titoli Lottomatica (già Tiche) che ha modificato la denominazione a seguito dell'operazione di fusio- per incorporazione di Lottomatica. Il 5,9% della società - secondo le comunicazioni rilasciate alla Consob - è detenuto da Gesfin, tramite consorzio zionale per l'informatica.

ALPI EAGLES VALUTA PERDITE
E' convocata per il 9 gennaio 2003 l'assemblea dei soci di Alpi Eagles: all'ordine del giorno l'esame della situazione patrimoniale al 31 ottobre 2002, la diminuzio- capitale oltre terzo per perdite e la presentazione business plan 2003-2005.

SUD
Un volume d'affari di ci 25 milioni di dollari, nei prossimi tre anni, in Messico e in Brasile, per i marchi Kappa e Robe di Kappa. La «Basicnet spa», proprietaria dei due marchi ha rinnovato per ulteriori tre anni, i contratti di licenza con «Concepto Deportivo» e «Fhonte», società leader nel settore dell'abbigliamento sportivo nei due paesi sud americani.

NUOVI SCIOPERI ALITALIA
La Fit Cisl piloti «ribadisce la propria determinazione a tutela- i propri iscritti ed i livelli occupazionali, anche attraverso la proclamazione di ulteriori azioni di sciopero». Per il sindacato l'azienda non sta mantenendo fede agli impegni.

FRANCE T. CEDE CASEMA
France Telecom ha confermato la cessione di Casema a un gruppo di finanziari. L'ex monopolio d'oltralpe incasserà «circa 510 milioni di euro».

CRESCE L'OFFERTA INTERNET

Netsystem con Telecom a banda larga

A partire dai primi mesi del 2003 Telecom Italia estenderà anche ai piccoli comuni la propria offerta di servizi «broadband» per la clientela residenziale. E' questo il risultato di un accordo siglato ieri che porterà holding di Tronchetti Provera ad acquistare da Netsystem l'accesso ai servizi Internet a banda larga via satellite a condizioni «wholesale» (all'ingrosso). L'intesa - siglata dagli amministratori delegati delle due società, Riccardo Ruggiero e Arturo Artom - permetterà a Telecom Italia di coprire con la sua offerta di servizi Internet a banda larga, sia terrestri che satellitari, l'intero territorio nazionale. In questo modo, secondo fonti societarie, Telecom Italia potrà abbattere il «digital divide» che penalizza i piccoli comuni italiani portando su tutto il territorio nazionale il vantaggio competitivo della banda larga, e confermandosi così come il principale motore di sviluppo del «broadband» in Italia.

Artom, numero di Netsystem, ha poi affermato che l'intesa Telecom prevede la fornitura all'ex monopolista di un primo lotto da 10mila accessi a banda larga. «L'accordo - ha detto Artom all'*Ansa* - è per noi un grosso successo industriale perché è il più grande contratto «wholesale» mai firmato in Europa. Non posso rivelare nessun dettaglio, in quanto verranno comunicati prima della partenza del servizio, l'unica cosa che si può dire è che l'intesa prevede la nostra fornitura a Telecom di un primo lotto da 10mila accessi a banda larga». Il bacino d'utenza europeo per questo settore è infatti consistente.

Secondo il numero uno Netsystem «su milioni di linee telefoniche in Europa, solo 138 milioni potranno diventare linee Adsl. Soddisfatto anche Ruggiero, per il quale l'utilizzo della tecnologia satellitare «è solo l'ultimo passo strategia più ampia, rivolta anche al superamento del digital divide, che negli ultimi anni ha visto Telecom Italia porsi come il principale motore di sviluppo della banda larga in Italia». [r. e. s.]

«TROPPI LIMITI PER LE TLC»

L'Antitrust: rifare la Rai come la Bbc

Per la Rai del futuro occorre seguire il modello inglese, con la creazione di due società distinte, la prima con obblighi di servizio pubblico finanziata canone e la seconda commerciale foraggiata pubblicità. È questa la conclusione, contenuta in una segnalazione al Parlamento e al Governo, cui è giunta l'Autorità Antitrust, al termine dell'esame del disegno di legge Gasparri sulla riforma del sistema radiotelevisivo. Secondo l'Autorità, infatti, i nuovi obblighi che il disegno di legge prevede per la Rai potrebbero determinare «una riduzione delle capacità competitive della società concessionaria del servizio pubblico generale radiotelevisivo». Inoltre, secondo l'Antitrust lo svolgimento per concessione del servizio pubblico generale radiotelevisivo e la massimizzazione dei profitti, obiettivo logico delle società quotate in Borsa, «risultano obiettivi difficilmente conciliabili» anche laddove venisse effettuata una semplice separazione contabile.

L'Antitrust suggerisce «un intervento strutturale quale la separazione societaria, ovvero la creazione, così avviene nel Regno Unito con la Bbc e Channal 4, di due società distinte: la prima con obblighi di servizio pubblico finanziato attraverso il canone, la seconda, a carattere commerciale, che finanzia le proprie attività attraverso la raccolta pubblicitaria». Per quanto riguarda le altre osservazioni, già anticipate dal presidente Giuseppe Tesauro nel della recente audizione alle Commissioni Trasporti e Cultura della Camera, l'Antitrust pone l'accento sulla necessità di una «allocazione ottimale delle frequenze, creando le condizioni per l'entrata di nuovi e più efficienti operatori nel mercato nazionale della televisione in chiaro» e su quella di estendere anche agli operatori di rete il limite del 20% dei programmi televisivi. Secondo l'Antitrust è infatti «priva di una valida giustificazione» la previsione tetto antitrust più stringente (pari 10% delle risorse) per le società che nel settore Tlc abbiano una quota di ricavi superiore al 40% del mercato. Il tetto riguarderebbe Telecom Italia, presente nel settore tv con le emittenti La7 e Mtv. [r. e. s.]

Be-Total ti risolleva

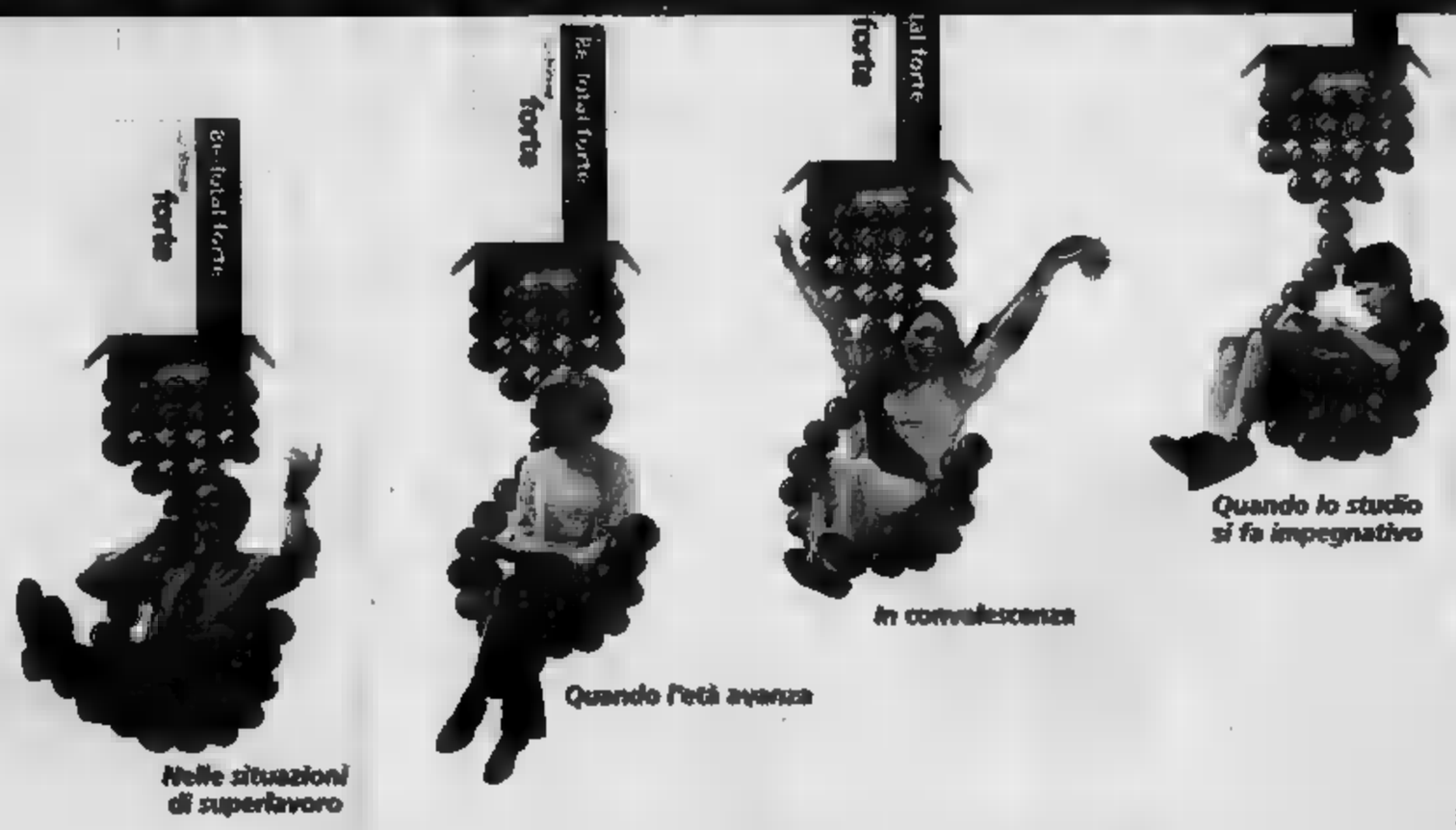

ogni volta che vai in riserva di Vitamine B

Quando può esserci carenza di Vitamine B?
Non solo quando si assumono antibiotici. Ma anche:
- Nelle situazioni di superlavoro
- Quando gli anni si fanno sentire
- Negli stati di convalescenza
- Nei periodi di studio e di esami
- Nella crescita e nella pubertà
- In gravidanza
- In caso di dieta non equilibrata

Perché Be-Total?
il complesso di appartenenti al B. carenza, Be-Total risolleva perché la giusta scorta di queste preziose Vitamine, sempre il nostro organismo è in grado di produrre o di assumere con l'alimentazione di tutti i giorni.

Qual è le il presenti in cal?
Svolgono un ruolo essenziale nel trasformare ciò di cui noi ci nutriamo in energia viva per l'organismo. È quindi evidente che un adeguato apporto di queste Vitamine è il presupposto di una buona efficienza psicofisica.

Be-Total è disponibile in Farmacia in compresse per adulti e sciroppo per uso pediatrico.

CARLO ERBA OTC
Gruppo Pharmacia

Be-Total. Solo con le Vitamine B. *Non solo in caso di antibiotici.*

Il tuo medicinale ti regge disattento. Min. del Min. Sal. n. 9-07-01

I regali non finiscono mai.

Il nuovo regalo di Vodafone Omnitel?
La Ricaricabile a metà prezzo.
E se vuoi un nuovo cellulare, continua
la promozione 15€ in meno
su tutti i modelli Vodafone Omnitel.

Dalla Ricar[illegible] le validità [illegible] sulle

How are you?

Vodafone
omnitel

Abbonarsi a LA STAMPA è una scelta intelligente.

E c'è lo sconto del 28%*

L' ABBONAMENTO ANNUALE A LA STAMPA CONVIENE

Per chi sceglie l'abbonamento **POSTALE** (la copia arriva a casa tramite distribuzione postale) o l'abbonamento **EDICOLA** (la copia viene ritirata nell'edicola prescelta dall'abbonato) il costo, per sei giorni alla settimana, è di € 199,00, anziché € 277,20, che equivale a un risparmio di 78,20, pari a 86 copie a costo zero.

* Offerta valida per gli POSTALE ed EDICOLA (semestrale e annuale).

Per chi desidera ricevere LA STAMPA a casa entro le 7.30 del mattino l'abbonamento **METROPOLI**** è quello giusto (valido a Torino e in alcune località della provincia).

**Per lo speciale abbonamento METROPOLI il costo della copia è di 0,82 anziché di € 0,90.

COME CI ABBONA

- Telefono: Ufficio Abbonamenti: 011 56381 (dal lunedì al venerdì, dalle ore 9 alle ore 12.30 e dalle 14 alle ore 18; sabato dalle ore 9 alle ore 12.30)
- Fax: allo 011 5627958
- Internet: all'indirizzo www.lastampa.it (cliccando shop)
- Via e-mail: abbonamenti@lastampa.it
- Edicola (direttamente in edicola)

COME PAGA

- Conto corrente postale n.950105
- Bonifico bancario sul conto n.12601 intestato a LA STAMPA presso Sanpaolo IMI piazza San Carlo, Torino
- Carta Credito, telefonando n. verde 800233383
- Salone de LA STAMPA, agli sportelli di via Roma, - Torino
- Edicola (solo per l'abbonamento EDICOLA)

LA STAMPA

SALVADOR GUERRONE & ...

Festeggiamo al Ristorante

SERVIZIO PROMOZIONALE PUBLIKOMPASS.
PER INFORMAZIONI TEL. 0125.634104 - 015.8491212

Hotel Erbaluce

CALUSO [illegible] e informazioni
011.9891503 - [illegible]

Augura Buone Feste e ricorda:

CENONE
DI FINE ANNO

In un ambiente arredato in tipico stile valdostano, il ristorante Les Caves di Donnas è dotato di ampi saloni per matrimoni, battesimi e feste. Lo chef propone i piatti tipici della [illegible] regione.

Vi aspettiamo per il
CENONE DI FINE ANNO
allietato dalla musica
di "JOHNNY"
Tel. 0125.806662

HOTEL RISTORANTE "Stella Bianca"

di Vincenzo Bessolo

Augura Buone Feste

vi ricorda come da tradizione

GRAN VEGLIONE

S. Silvestro

con l'orchestra di

SERGIO PERAZZA

€ 75,00

SCARMAGNO Frazione BESSOLO
Tel. 0125.712768 / 712875 - Fax 0125.638666

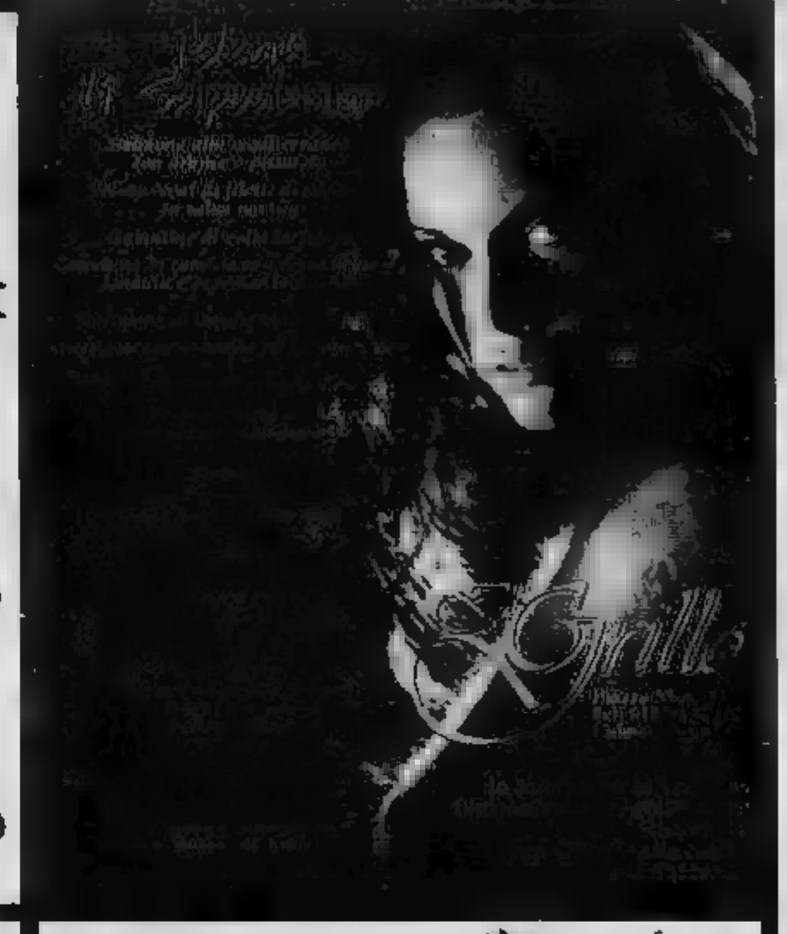

Albergo Miniere

TRAVERSELLA (TO)

Augura Buone Feste

Albergo, [illegible] ristorante aperto [illegible] l'anno [illegible] per banchetti, cerimonie, [illegible] a tema, [illegible]

ALBERGO RISTORANTE MINIERE - TRAVERSELLA (TO)
Tel. 0125.749005 - 0125.749026 - [illegible] • Fax 0125.794007
www.albergominiere.it - e-mail:albergoleminiere@localport.it

TAVERNA VERDE

★ ★ ★
HOTEL RISTORANTE

dall'incantevole Lago di Viverone
la direzione
augura **BUON ANNO**
e vi ricorda il
CENONE di CAPODANNO
allietato da musica, balli e cotillons...

LIDO DI ANZASCO • Lago di Viverone
Tel. 0125-687965

ALBERGO RISTORANTE PIZZERIA

AQUILA NERA

Tony augura alla [illegible] affezionata clientela

Buone Feste

[illegible] provare la favolosa
CASCATA DI MARE!!

Sono aperte le prenotazioni per il
CENONE di S. SILVESTRO

IVREA - Corso Nigra, [illegible]
Tel. 0125.641416 - Fax 0125.45519
A DICEMBRE SEMPRE APERTO

Antichi Sapori

Ristorante Europa

[illegible] Lesegno, 22 - Rivarolo C.se (TO) - Tel. 0124.425744 - Fax [illegible]
www.ristoranteuropa.it • e-mail: info@ristoranteuropa.it

Domenica Tomasi augura Buone Feste

ricorda

il cenone

di

Capodanno

Cucina tradizionale con grande cura per la materia prima e la ricerca dei piatti e dei sapori che vanno via via scomparendo: scoprite ad esempio le zuppe di legumi e verdure, la zuppa canavesana con cavoli e pane, i bolliti misti, il coniglio [illegible] canavesana, i funghi porcini, la selvaggina con polenta concia, gli agnolotti e le tagliatelle fresche, per non dimenticare la famosa Bagnacauda, cucinati con la cura e la semplicità di una volta.
L'ambiente rinnovato è composto da piccole e grandi sale: quelle piccole sono raccolte ed intime per stare in tranquillità per una cena tra amici o un pranzo di lavoro senza essere troppo disturbati. Quelle grandi sono ottimali per festeggiare matrimoni e cerimonie.
A mezzogiorno funziona il servizio 'Brunch', che permette di risolvere il problema del poco tempo della pausa pranzo.
Possibilità di piatti d'asporto per gustare anche a casa vostra la nostra cucina.

RISTORANTE DA DARIO

VENARIA REALE - Viale Roma, [illegible] - Tel. 011 4593874 - [illegible]

ricordiamo il
[illegible] *CENONE* [illegible] *CAPODANNO*
con l'orchestra PAZZA IDEA

Fratelli Sapetti

augurano Buon Anno

Albergo Ristorante
VILLA MARGHERITA

VILLA LEMIE (TO) - [illegible] Giuseppe, 2 - Tel. 0123.60225 - 0123.680982

CENONE di CAPODANNO

Gradita [illegible] prenotazione

Ristorante dell'Hotel Astoria Da Mauro

Augura Buon 2003

San Silvestro

Patè della casa e Salmone norvegese
affumicato con pane toast
Misto di prosciutto di Parma, lardo e mocetta
Zampone con lenticchie
Sfoglia con Castelmagno e prosciutto
Seppie con carciofi, pomodoro
e polenta macinata a pietra

Agnolotti della casa al sugo di arrosto
Pappardelle con sugo di lepre

Coscia di maialino cotta al forno
come un prosciutto con spinaci al burro
Tagliata di vitello alla piastra con rucola e patate arrosto

Semifreddo con cioccolata calda,
Frutta fresca, Caffè e Correzioni
Vini e Sp[illegible]e "Berlocchi" consigliati
dalla Sommelier Tiziana

Dopo la mezzanotte:
fagioli, cotiche, zabaione e panettone

Cena [illegible] a € 65,00 tutto compreso

CUORGNE' - Tel. 0124.666.001
www.astoria-damauro.it

Bianco
puro risparmio

www.bennet.com

Notte
Addormentarsi nel colore

Coperte plaid e piumini
Per un inverno sereno

Letto
Buona Notte e Buon Riposo!

Cucina
Allegria tra i fornelli

Arredo
Vesti la casa di colore

Spugna
Circondati di morbidezza

Intimo
Fascino e comodità

DAL
27
DICEMBRE
AL
26
GENNAIO

MARTEDI'
31 DICEMBRE
dalle

bennet

PROMOZIONE NON VALIDA PRESSO L'IPERMERCATO BENNET DI BIELLA.

I PREZZI POSSONO SUBIRE VARIAZIONI NEL CASO DI EVENTUALI ERRORI TIPOGRAFICI. RISERVI CI MODIFICHE ALLE LEGGI FISCALI. LE FOTO SONO PURAMENTE INDICATIVE. OFFERTA VALIDA DAL 27 DICEMBRE 2002 AL 26 GENNAIO 2003 SALVO ESAURIMENTO SCORTE.

MILIONI DI

Fondi in arrivo per le aziende dello stampaggio

Fondi a tre industriali e al polo dello stampaggio

Il Natale ha portato in dono all'economia canavesana ben 2 milioni di euro. Soldi che saranno investiti per urbanizzare [illegible] industriali a Samone, Fiorano ed Albiano e per la costruzione del polo dello stampaggio tra Busano e Favria. «Ovviamente tra gli addetti ai lavori c'è molta soddisfazione - [illegible] Giuseppe Cerchio, il presidente del Consorzio Insediamenti Produttivi Canavese che due settimane fa ha presentato il futuro dello stampaggio agli amministratori regionali e agli industriali del settore -. Questa disponibilità di fondi strutturali assegnatici dall'Unione Europea ci permette di far decollare [illegible] progetti che nel giro di pochi [illegible] porteranno in Alto Canavese e nell'Eporediese centinaia di posti di lavoro dando una vitale boccata di ossigeno all'economia [illegible] tutta la zona». A Samone [illegible] stati dirottati [illegible] mila euro che serviranno a [illegible] polo produttivo su [illegible] un'area di 26 [illegible] quadrati. A Fiorano il finanziamento è di 400 mila euro destinati per attrezzare un'area produttiva di 30 mila metri quadrati. Raddoppierà [illegible] il polo industriale di Albiano aggiungendo altri 23 mila metri quadrati di fabbriche agli oltre 35 mila già occupati da piccole, medie e grandi imprese. Ben 620 mila euro in più, oltre ai 2,8 milioni già stanziati, pioveranno invece [illegible] quel [illegible] nuovo polo dello stampaggio che dovrebbe rilanciare il settore. E tra pochi giorni nelle campagne che si allargano [illegible] Busano e Favria entreranno in [illegible]ione ruspe, draghe e camion per [illegible] i lavori che dureranno poco più di dodici mesi. «Gli appalti, se non ci sono intoppi, partiranno nella primavera del 2003 - conclude Cerchio - e nel giro di un anno o poco più tutte le aree dovrebbero essere pronte per accogliere capannoni e aziende».

IN BREVE

STRAMBINO, FURTO. Amaro regalo di Natale per un commerciante eporediese, M.T., 40 anni. [illegible] notte fra il 24 e il 25 dicembre ignoti sono entrati nella sua abitazione in pieno centro a Strambino, approfittando dell'assenza dei pa[illegible] casa. Quindi si [illegible] dileguati portando con sè la cassaforte, sradicata dal muro con [illegible] piccone e contenente diversi oggetti preziosi. Sull'episodio indagano gli agenti [illegible]

[illegible] MOZIONE. Il Consiglio comunale [illegible] Bollengo ha approvato [illegible] mozione a sostegno dell'istituto agrario Ubertini di Caluso, che rischia di essere drasti[illegible] ridimensionato. «Questa vicenda coinvolge l'intero territorio canavesano - [illegible] Il sindaco Luigi Ricca -, dove l'Ubertini ha una tradizione ultracentenaria nella formazione agraria. La Provincia dovrà [illegible] conto, nel suo piano di riorganizzazione, [illegible] di criteri di omogeneità di indirizzo».

VALPERGA, FERITI. Migliorano le condizioni dei due feriti coinvolti in un incidente stradale avvenuto la [illegible] di Natale. [illegible] tratta di Giuseppe Marchiolatti, 38 anni e Maria Lucia Cotella, [illegible] anni, entrambi residenti a Valperga. Il primo era alla guida di una Toyota Yaris, la seconda di una Fiat Punto. Le due auto si sono scontrate sulla provinciale Valperga - Busano. I feriti sono stati trasportati in ospedale a Cuorgnè.

AGLIE', [illegible] MONUMENTO. Interviene anche Daniela Biancolini, direttrice del castello [illegible] Agliè sulla vicenda [illegible] Caduti. La responsabile del maniero alladiese scrive al Comitato (nato per evitare [illegible] spostamento della statua) affermando che il monumento, prima di essere spostato, sarà adeguatamente restaurato.

[illegible] [illegible]. Andranno in appalto ai primi di gennaio (molto probabilmente dopo l'Epifania) i lavori [illegible] disalveo e difesa spondale all'altezza [illegible] ponte della Pedemontana - inaugurato [illegible] vigilia di Natale - [illegible] Salassa e Castellamonte. A coordinare [illegible] [illegible] il Comune di Rivarolo, costa dell'operazione un milione e 250 mila di euro.

NEL PORTALE CANAVESANO [illegible] STUDENTI POSSONO TROVARE TUTTI I SERVIZI OFFERTI DALLE FACOLTA'

L'Università apre una vetrina su Internet

Ivrea si propone come cittadella degli studi

[illegible] Revello

IVREA

Un anno fa nasceva l'Associazione per gli insediamenti universitari nella città di Ivrea, per sostenere e gestire le facoltà eporediesi ed il loro sviluppo. Il primo [illegible] di vita [illegible] celebrato [illegible] l'apertura di uno spazio on-line su Localport, il portale canavesano che ha recentemente inaugura[illegible] [illegible] corposa sezione «studio». L'obiettivo è far conoscere l'associazione e le sue attività, [illegible] soprattutto l'offerta universitaria - insieme a tutto quanto può interessare gli studenti - che si può trovare sulle sponde della [illegible] Baltea.

«A Ivrea da anni è presente il Politecnico - spiega Giovanni De Witt, presidente [illegible] sodalizio - con tre [illegible] triennali, uno dei quali (quello di ingegneria meccatronica) è unico in tutto il Piemonte. Al Politecnico si è aggiunta la presenza, sempre più importante, di Scienze Politiche e del [illegible] triennale di Scienze [illegible] Comunicazione». Tutto questo per una «popolazione» di circa 900 studenti, proveniente in gran parte dal Canavese (circa il [illegible] per cento), ma anche da Torino, [illegible] provincia, dal [illegible] del Piemonte e dalla Valle d'Aosta.

Ivrea, quindi, continua nel suo percorso per diventare una vera e propria cittadella universitaria. E lo fa utilizzando tutti i mezzi messi a disposi[illegible] [illegible] tecnologia, Internet compreso. Lo spazio all'indiriz[illegible] «www.localport.it» è una [illegible] e propria «vetrina» [illegible] istituzionale [illegible] i siti delle singole facoltà, [illegible] sicuramente altrettanto efficiente. «In pochi anni - spiega Lucia Confalonieri, di Localport - siamo arrivati alla quo[illegible] record [illegible] 15 mila accessi ogni giorno. Sul portale gli studenti possono trovare diversi servizi, compresi gli intrattenimenti a Ivrea e nel territorio canavesano».

L'apertura del sito on-line non è comunque [illegible] punto [illegible] arrivo per l'associazione universitaria eporediese. Anzi, vuol anche [illegible] un modo per coinvolgere maggiormen[illegible] le amministrazioni locali [illegible] nella gestione della «risorsa università». I soci fondatori del sodalizio (Comune [illegible] Ivrea, Provincia di Torino, Olivetti e Assindustria) non hanno dubbi: «Le facoltà svolgono un ruolo molto importante, hanno riportato sul territorio quell'innovazione che negli ultimi anni era andata [illegible]».

Il percorso dell'associazione, però, non è certamente in discesa. Al fianco dei fondatori c'è l'Azienda Esercizio Gas come socio sostenitore; inoltre, [illegible] ordinari, compaiono alcune aziende, il Distretto Tecnologico è appena [illegible] amministrazioni comunali (Rivarolo, Banchette e Cascinetta), nonostante vi siano paesi con 10 o 12 studenti. «Purtroppo sono pochi i Comuni che hanno [illegible] - dice Paola Oberto, vicesindaco di Ivrea -. E' sempre più difficile coinvolgere i sindaci. Noi, comunque, torneremo a farci sentire: sostenere l'università è fondamentale per l'intero territorio canavesano».

CONSORZIO CANAVESE EXPORT

Nuovo progetto per le imprese

IVREA. Sta per [illegible] [illegible] portale [illegible] in Canavese, dimostrazione della vitalità delle idee espresse nel territorio, pur provato da tutta [illegible] serie di crisi che hanno influito sul tessuto sociale. Il consorzio Canavese Export ha infatti vinto un'apposita gara indetta dal Ministero per le Attività Produttive, in rappresentanza di 150 imprese canavesane che operano [illegible] settori dell'industria, del turismo, dei servizi e delle attività culturali. Il progetto prevede la realizzazione [illegible] nuovo portale - che dovrebbe [illegible] attivato [illegible] la primavera del prossimo [illegible] - destinato a diventare [illegible] vera propria vetrina virtuale dei prodotti canavesani, soprattutto nella prospettiva [illegible] mercati esteri. «Con i moderni strumenti telematici - commenta Stefano Strobbia, amministratore delegato del consorzio - si aprono interessanti opportunità di collaborazione e cooperazione internazionale». Le imprese e gli enti che volessero aderire e avere maggiori informazioni su questo portale, possono telefonare al numero 0125.4232242.

Nel portale [illegible] gli studenti possono trovare molte informazioni

ABBANDONA LA TRADIZIONALE SEDE [illegible] COLLEGNO PER DISACCORDI CON IL SINDACO

La Bertolini sceglie la Vallée

COLLEGNO

Ancora pochi giorni, poi nei 12 mila metri quadrati della Bertolini a farla da padrone sarà solo il silenzio. Nella storica ditta di lisviti [illegible] ostratti, in corso Francia 109 a Collegno, sorta nel 1911 per volontà del [illegible] fondatore Antonio Bertolini, i 30 dipendenti rimasti [illegible] per fare le valigie. Erano rimasti quasi a custodire il passato, quando il 6 settembre 1999, la produzione e la direzione si erano trasferiti in via Freydoz a Champdepraz in Valle d'Aosta. Ora tocca anche a loro. Intanto, tra [illegible] i dirigenti della [illegible] continua il rimpallo di accuse su di chi è la responsabilità.

«Abbiamo mantenuto gli [illegible] per 3 anni sperando che il Comune cambiasse il Piano regolatore, restituendoci quell'area residenziale, [illegible] stata per [illegible] anni - dice l'amministratore delegato [illegible] Bellizia -. Invece niente. [illegible] volevamo rilanciare la sede collegnese con il settore strategico dell'amministrazione. Però dal Municipio [illegible] abbiamo [illegible] nessun segnale; anzi passandola a industriale ce l'ha svalutata. [illegible] non gli interessiamo».

Il sindaco Umberto D'Ottavio, a sentire parlare di Bertolini, scatta come una molla. «Non ho mai visto un amministratore più conta frottole di lui - sbotta -. Da tempo sappiamo che vuole vendere e trasferire tutto il Valle d'Aosta, quindi era una speculazione edilizia bella e buona».

Rimpalli di accuse. «A noi quell'area serviva residenziale per [illegible] credito dalle banche - spiega Bellizia -. Poi, anche fosse, il vicino ci sono solo palazzi, mica il parco della [illegible]ria». Insomma, secondo la Bertolini, il Comune ha perso un'occasione per [illegible] l'azienda; mentre D'Ottavio ritiene che la ditta di sarebbe trasferita ugualmente. Un po' [illegible] per la Superga a Torino.

«Oltre al danno avremmo avuto anche la beffa - incalza il sindaco -. Perché, delle voci che mi arrivano, sembra che la Bertolini stia per vendere il marchio alla Cammeo. Quindi volevano solo fare cassa vendendo l'area. Noi invece avremmo voluto davvero festeggiare i 100 anni nella nostra città».

[illegible] i più preoccupati sono i dipendenti. Enza Nabuloso, 52 anni, di cui la metà trascorsi lavorando alla Bertolini, teme di trovarsi a un passo dalla pensione senza [illegible] i contributi. «E siamo in diversi in questa condizione - [illegible] -. Inoltre, non abbiamo notizie su quale destino ci aspetta nei prossimi mesi [illegible] davvero ci sarà questa vendita alla Cammeo».

Bellizia non nega e non smentisce. «Su quello che deciderà il consiglio [illegible] amministrazione non posso dire nulla - dichiara -. Posso assicurare che a febbraio i 30, [illegible] impiegati e operai ora a Collegno verranno trasferiti a Champdepraz. E posso garantire che qualsiasi scelta verrà fatta ci saranno tutte le tutele prescritte dalla legge». E [illegible] stabilimento [illegible] corso Francia? «Abbiamo delle idee e anche delle proposte. E' un'area molto interessante». [p. rom.]

DOVE & QUANDO

[illegible] Oggi alle 21 [illegible] palestra comunale di [illegible] Bonigno, [illegible] svolge [illegible] "Gran Galà della Bellezza e della Moda", con le selezioni dei concorsi nazionale "Le più belle delle Miss" e "Bellissimo d'Italia"; l'ingresso è a offerta, e l'incasso sarà devoluto [illegible] Caritas per i terremotati del Molise.

FESTA. Appuntamento post natalizio in [illegible] Soana, precisamente a Ronco, quest'oggi: si tratta del "Natale Ronchese", fatto [illegible] musica e divertimento, [illegible]nato ad allietare i residenti e i villeggianti che [illegible]anti in paese in questi giorni.

INVERNALI. Oltre alla pista [illegible] fondo, del tratto [illegible] [illegible] lungolago [illegible] diga Aem [illegible] rifugio "Mila", e al "patinoire" del Centro Lilla, ha riaperto, dopo un periodo di inattività, lo skilift di Ceresole Reale, che consente di sciare anche agli appassionati di discesa. Per il fondo, il biglietto di ingresso giornaliero è di 3 euro, 35 euro per lo stagionale.

LA [illegible] DEI [illegible]. Castelnuovo Nigra è sempre più il "paese dei presepi"; per queste feste natalizie, infatti, nuove installazioni in terracotta realizzate dai maestri ceramisti castellamontesi, e sempre dedicate alla Natività, si sono aggiunte alle [illegible] settanta che già sono state posate sui muri delle [illegible] dalla centrale via Croce.

ALPI E PIRAMIDI. A Palazzo Botton di Castellamonte, fino al 6 gennaio, è allestita la mostra "Dalle Alpi alle Piramidi... Da Castellamonte alle Valli [illegible] Re", che celebra alcune figure storiche canavesane (Antonio Lebolo, Bernardino Drovetti, Paolo Emilio Botta, Luigi Palma di Cesnola), che [illegible] Il Bonaparte nelle sue armate e poi come diplomatici e ricercatori in Egitto. Ancora visitabili sono la rassegna "Khistkindl" (esposizione di sculture in legno della Val Gardena) e la mostra di bonsai in rame di Michele Scaringella.

SULLA NEVE. La [illegible] loco [illegible] Borgofranco propone, per domenica 12 gennaio, una gita sulla nevi a Serre Chevalier in Francia, appena oltre il confine. Il costo è di 35 euro per i soci e 39 per i [illegible] aderenti alla Pro loco. Per [illegible] iscrizioni ci si può rivolgere entro [illegible] 31 dicembre al presidente, Severino Ferrando, [illegible] 0125.761307.

IL LUPO. Continua sino al 26 gennaio l'esposizione [illegible] Torre Ferranda di Pont [illegible] mostra realizzata dal Wwf Piemonte e dedicata al [illegible] del lupo sulle [illegible] montagne. La rassegna è visitabile il sabato, la domenica e nei giorni festivi dalle [illegible] alle 17. Sono possibili visite per gruppi scolastici, concordabili ai numeri 0124.85104 o 0124.953230.

ANIMAZIONE. La cooperativa "Andirivieni" di Rivarolo organizza un percorso formativo imperniato [illegible] diverse tematiche: "Lettura [illegible] alta voce": 8 incontri tenuti da Eva Gormiero a Villa San Giuseppe (inizio 5 febbraio 2003); "Teatralità", 9 incontri condotti da Laura Casano a Bosconero (inizio 10 marzo); Giocoleria 1° livello (inizio 10 marzo) e Giocoleria 2° livello (inizio 28 aprile), 5 incontri ciascuno a Villa San Giuseppe. Informazioni e iscrizioni: [illegible] o [illegible].

POESIA. Chiuderanno il 18 gennaio le iscrizioni al concorso di poesia "Alladium", organizzato da Gruppo Giovani di Agliè e Pro loco. Quattro le sezioni: la A, riservata agli alunni delle elementari e medie, [illegible] [illegible]a "La famiglia"; la B, a [illegible] [illegible]; la C, aperta [illegible] "Fiabe per bambini" (massimo 50 righe dattiloscritte); la D, con argomento "Le Nuvole", che vedrà l'abbinamento degli scritti presentati a una [illegible] fotografica sul tema. Fatta eccezione [illegible] la categoria E (a partecipazione gratuita), a tutti i concorrenti è chiesto un contributo di 15 euro per le spese organizzative. Per informazioni telefonare allo 0124.330192 o allo 0124.330300.

A CURA DI Mauro Sarnella

CURIOSITÀ

Ragazze da calendario per il Vivaldi «torinese»

Fra i manoscritti della Biblioteca Nazionale ci sono 450 musiche del «Prete Rosso»: si stanno reincidendo con strumenti d'epoca Il cd dell'opera «Olimpiade» mette in copertina due fotomodelle

Nella foto grande la gitana fra le labbra fotografata per l'oratorio «Juditha Triumphans» da Serge Lafont, attivo a New York. Accanto, la copertina del cd Senza Festeggiare»

La composizione dell'autore veneziano di Opus 111-Naïve fa parte del progetto curato dall'Istituto per i Beni Musicali in Piemonte: è il 15° volume

La nuova confezione firmata da fotografi professionisti piace molto agli appassionati: sono state vendute ventimila copie di «Juditha Triumphans»

Vivaldi è uno dei pochi autori di musica classica che abbiano notorietà presso il grande pubblico, il quale, giustamente a senso, lo associa alla città dove egli nacque e visse: Venezia. Pochissimi, tranne naturalmente gli studiosi, sanno invece che non è Venezia a conservare il maggior numero di autografi vivaldiani, bensì Torino: fra i manoscritti della Biblioteca Nazionale le musiche del Prete Rosso sono ben 450 e, sebbene alcune per nulla ignote, vengono tutte oggetto di una nuova incisione discografica globale su strumenti d'epoca.

Interesse antiquario di e per specialisti? Tutt'altro, sia per lo stimolo culturale del progetto sia per una scelta d'immagine rivoluzionaria nel campo della musica antica. Basta prendere in mano la recentissima opera «Olimpiade», mandata nei negozi da Opus 111-Naïve come quindicesimo volume dell'ampio progetto dell'Istituto per i Beni Musicali in Piemonte, e guardare la copertina con due graziose modelle: il mondo della moda e della fotografia pubblicitaria associato al barocco di Vivaldi.

Se qualcuno al secolo scritto del Settecento un oggetto polveroso e ingiallito, sul quale si curva il ricercatore topo di biblioteca, non sbaglia affatto. Soltanto, la polvere è stata spazzata via, almeno in senso metaforico, unendo cultura e immagine in un'inedita operazione di marketing. Resta inteso che la serietà scientifica del progetto, dei contenuti musicali, non ne meno, garantita dalla supervisione dell'Istituto e del suo presidente Alberto Basso, celebre torità in materia. Certo le modelle aggiungono un singolare episodio alla peripezia dei fondi vivaldiani. Passati dopo la morte del compositore al veneziano Jacopo Soranzo, divennero in seguito proprietà del conte genovese Giacomo Durazzo, che nel secondo Settecento li portò con sé a Vienna, dove peraltro svolse un ruolo culturale di primo piano favorendo la riforma dell'opera di Gluck e Calzabigi. I manoscritti restarono integro possesso Durazzo fino al 1893, quando vennero smembrati fra due eredi, e soltanto il caso volle che tornassero insieme per vie separate alla Biblioteca Nazionale di Torino. Una parte si trovava in un collegio salesiano del Monferrato e fu acquistata e donata nel 1927 da Roberto Foà, che intitolare la raccolta alla memoria del figlio Mauro; l'altra venne trovata a Genova, rilevata e a sua volta caduta in dono nel 1930 Filippo Giordano, che diede al fondo il nome della scomparso figlio Renzo.

Con la musica di Vivaldi queste fanciulle avranno poco a che fare, a meno di considerarle come immagini moderne delle ragazze - in veneziano, le «putte» - alle quali il chiacchierato Vivaldi destinava musiche nell'Ospedale della Pietà, l'antico conservatorio di musica all'omonima chiesa affacciata sul bacino di San Marco. Però fanno vendere molto, almeno nel settore della pur fortunata musica antica, legata sempre a copertine con quadri antichi: la gitana con una rosa gialla fra le labbra, fotografata per l'oratorio «Juditha Triumphans» da Serge Lafont, attivo a New York, ha fatto vendere diciottomila copie, che nel settore specialistico valgono un gran successo; le ragazze dell'«Olimpiade» stanno portando le su quei livelli. Sono opera del fotografo Goran Tacevski, piuttosto noto nel campo pubblicitario, al pari della copertina dei Concerti e delle Cantate da camera, dove si vede un'affascinante modella con i capelli raccolti in una libera treccia. Singolare, poi, l'immagine nouvelle vague di Sophie Delaporte destinata ai Concerti per flauto. Le uscite la cadenza annuale di quattro e cinque dischi.

g.sarzano@tin.it

MUSCOLI E CAREZZE

Brividi sul ghiaccio in verticale

E' un'avventura che richiede oltre che esperienza, cervello e passione. Non sono ammessi fanatici esibizionisti.

La palestra è in montagna, dove freddo punge più del solito e sfida è affascinante perché si di scalare cascate di ghiaccio, un elemento che c'è e scompare, si modifica e si plasma dialogando la roccia, l'acqua l'

La scuola di alpinismo Gervasutti apre iscrizioni ai corsi, diretti da Claudio Battezzati, che si inizieno a gennaio. Occorre avere almeno una base tecnica manovre di corda. Chi non conosce questa tecnica però può andare ad assistere (gratis) alle lezioni o incominciare su pareti meno impegnative frequentando altri corsi: dai primi approcci in falesia e su pareti a bassa quota ai alpinismo.

Il ghiaccio è per quelli che sanno già destreggiare con moschettoni, cordini, piccozze e ramponi. Primo appuntamento il 7 gennaio alla sede di via Barbaroux per la presentazione del corso e delle attrezzature. Il sabato successivo si parte per la prima emozionante esperienza. Come spiega l'istruttore Rinaldo Roetti, la località viene decisa di volta in volta, in base alle condizioni meteo e soprattutto in base alla quantità di ghiaccio disponibile. La mappa delle cascate in Piemonte indica coordinate in Valli di Lanzo e nel Cuneese. Più ardite quelle in Valle d'Aosta. Ma se qui le condizioni si punterà Francia a Fraissinières vicino a Briançon dove si pernotta in gite d'etapes», piccoli ed accoglienti alberghetti. Il corso finisce il febbraio, si paga 31 euro la prima parte e 88 la seconda. L'equipaggiamento può essere affittata. Scalare cascate è pericoloso anche se come fa notare Roetti, ultimamente, si è paragonata questa disciplina all'arrampicata sportiva con la che molti appassionati ci si sono dedicati senza la dovuta preparazione. Informazioni tel. 011 9017916 e 328 5388445.

VIRGINIO CASA PIAZZA
DESIO SCANDICCI

IL TEMPO

In mattinata ancora nuvoloso con rovesci, nel pomeriggio graduale miglioramento. Domenica e lunedì almeno in parte soleggiato.

OGGI	DOMANI	DOPODOMANI
Minima 7	Minima	Minima
Massima	Massima 11	Massima 8
Prob. pioggia 75%	Prob. pioggia	Prob. pioggia 5%

LA OGGI

L'ARIA OGGI

M. di carbonio
Ozono
Biossido di azoto
sottili

Proseguono i lavori stradali in: Raccordo Autostrade, via Ronchetti, via Filodrammatici, via Filargo, via Giovenale, via Teulié, piazza Meggi, via La Spezia, viale Famagosta, via del Missaglia, via Palanti; via San Domenico Savio, via Pezzotti, via Preda, via Chopin, via Bramante, via Messena, via Verdi, via Rodi, via Baldinucci, via Bergamo, via Comelico, via Stephenson, via Paisiol, via Eritrea e via Pacuvio.

VIRGINIO CASA PIAZZA
ARCORE febal

LA STAMPA

viveremilano

PALAZZO

Le novità del 2003: partono i lavori in corso Garibaldi corso Como, piazza Argentina e all'Arco della Pace

Ecco i cantieri che cambieranno il traffico in città

ALBERTO ANNICCHIARICO

TRE settimane che riaprono, appena dopo il passaggio della Befana, la stagione dei cantieri. «Un segnale preciso alla città, la conferma che questa amministrazione dice no al degrado». Parola di vicesindaco. Milano le pupille e Riccardo De Corato annuncia che da gennaio si torna a fare sul serio. Ruspe in Milano, per una spesa complessiva di 20 milioni di euro.

Sei di lavori, a partire dal 7 gennaio, da un milione e 200 mila euro per restituire un volto a un proprio guazzabuglio urbanistico. L'obiettivo, secondo De Corato, è anche limitare il congestionamento del traffico. A fine giugno l'area di piazza Argentina sarà trasformata così: riorganizzazione viabilistica unico su Mercadante da corso Buenos Aires e collegamento continuo fra le vie Montevardi e Paganini; due pedonali pavimentato con cubetti di porfido, come già è stato fatto nella vicina piazza Lima; infine, fioriere impianti di irrigazione, filari di alberi su corso Buenos Aires un nuovo impianto di illuminazione.

PIAZZA ARGENTINA Nuova a giugno

GARIBALDI E COMO. Si parte lunedì gennaio per una delle rivoluzioni viabilistiche più criticate comitati di zona e che riqualificherà una delle nuove isole ambientali a traffico limitato. Si comincerà dai lati dei numeri civici pari, mentre fra piazza XXV Aprile e via Marsala scatterà una nuova disciplina di unici convergenti. Al 420 mq di lavori i due marciapiedi più larghi saranno abbelliti, garantisce De Corato, «anche grandi fontane». L'accesso in auto sarà consentito, anche durante svolgimento lavori, residenti, ma il numero dei posti macchina è destinato a diminuire.

ARCO DELLA PACE. I lavori sistemazione dell'ultimo tratto di corso Sempione, che in parte sarà riaperto al traffico, e della piazza all'Arco della Pace partiranno il 20 gennaio. Costo, 7,5 milioni di euro, per un progetto duramente osteggiato dai comitati di quartiere. «A torto, perché l'area pedonale passerà da 5 a 6 mila metri quadrati e il traffico, come ha imposto la Sovrintendenza, resterà locale», sentenzia il vicesindaco. I principali lo spostamento della linea tranviaria al centro del tratto finale di corso Sempione, a ridosso dell'Arco, nuove pavimentazioni, interventi di manutenzione. In più saranno realizzati due parcheggi interrati da 200 e 300 posti in largo Volontari (per i residenti) e in via Bertani (pubblico).

Si lavora già da ieri, intanto, per la sostituzione dei binari in via Teulié, angolo Castelbarco, della Sud, primi dell'anno sarà avviato il rifacimento dei marciapiedi e la sostituzione binari in San Gottardo. Per ogni richiesta sui lavori in corso, comunque, i cittadini possono chieder informazioni al numero verde 800366636.

ARIA INQUINATA

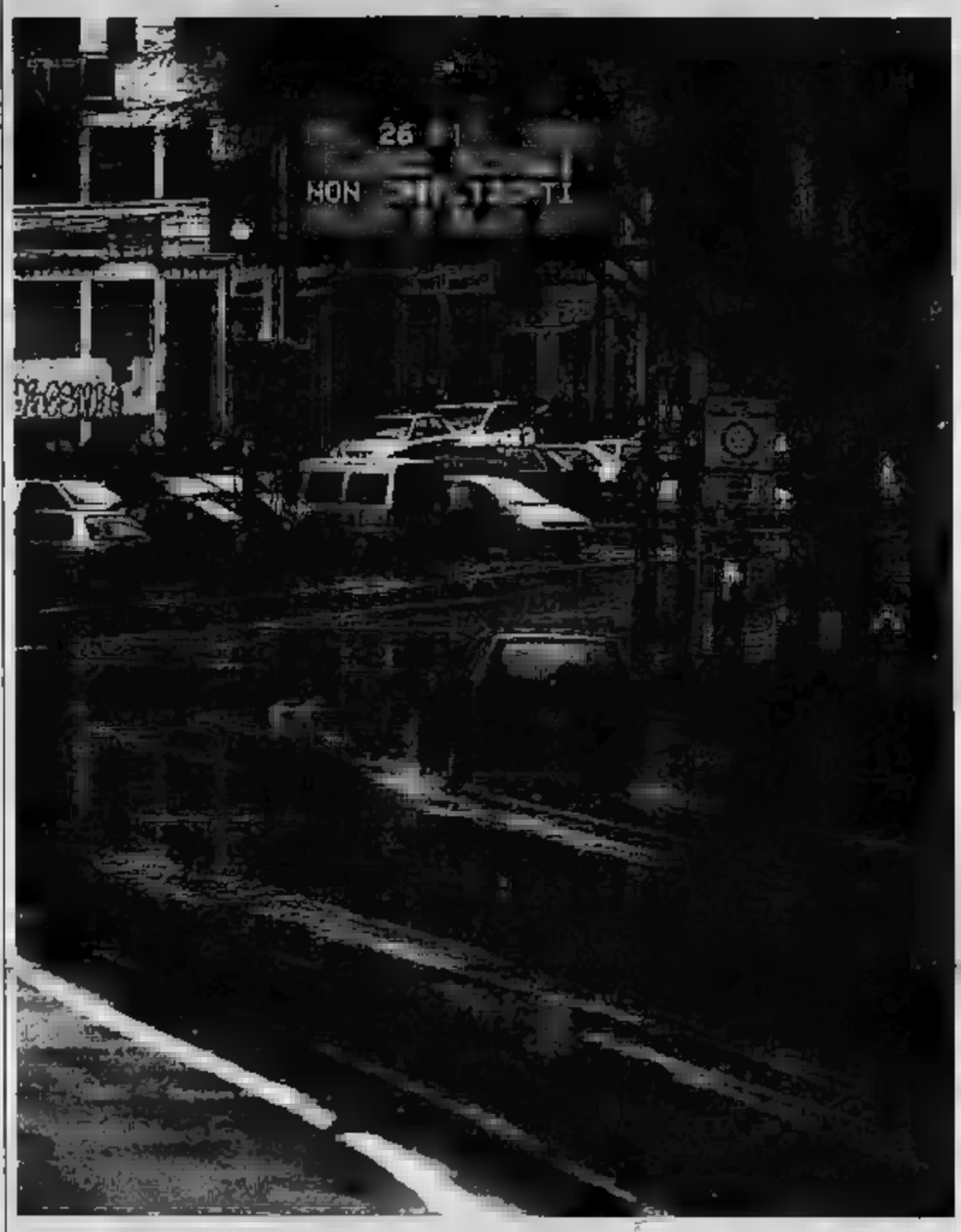

Piove, il blocco per i veicoli non catalizzati vigore anche oggi. Non bastato lo stop di due giorni a fare calare i livelli dei polveri sottili, che anzi sono tornati a salire pur mantenendosi al limite della soglia di guardia dei 50 microgrammi per metro cubo. In Regione si spera, comunque, non imporre una domenica di blocco totale.

CONCERTO

I Nomadi Zingonia A ogni tappa del tour un grande successo

Il gruppo che la forza tradizione. Spettacoli live al completo

CASTELLI A PAGINA 8

SPORT

«Asystel avanti tutta» Montali dà la carica alla Milano del volley

Domani arriva i campioni Modena Una sfida per scalare la classifica

FERRUA A

Per San Silvestro si prepara la «festa degli ultimi»

Un Capodanno alternativo per aiutare chi ha più bisogno. Servono cibo e vestiti

PREZZO 5

DI

Spiagge esotiche e città europee per vacanze di lusso

Dopo aver risparmiato sui regali, i milanesi riscoprono il turismo ricco

A 3

POPOLAZIONE

Nella metropoli multietnica gli abitanti reggono, i votanti no

La massiccia regolarizzazione degli extracomunitari (45 mila nuovi milanesi) evita il crollo demografico ma non quello degli iscritti nelle liste elettorali

TIZIANA PREZZO

Il di residenti a Milano cresce, ma sempre meno persone in città hanno diritto al voto. Il dato, offerto da un'indagine condotta da Assoedilizia, può di primo acchito sorprendere, ma non è certo sbagliato. Ha piuttosto una sua chiara ragione d'essere, che porta il nome di immigrazione.

Sono infatti gli immigrati a impedire che la metropoli si avvicini troppo allo spettro della «crescita zero», vera e propria minaccia per l'evoluzione economica della città: sempre loro a fare in che il numero di bambini negli asili e nelle scuole elementari, dopo decenni, sia tornato pian piano a crescere. Eppure, per le nostre liste elettorali, sono dei fantasmi.

Nel 1992 gli iscritti all'anagrafe erano 1.358.693 e quelli elettorali erano 1.205.078, per una differenza, quindi, di 153.615 unità. Ebbene, nel 2001, gli iscritti all'anagrafe erano 1.304.942, ma i «votanti» erano solo 1.093.058: la differenza è quindi cresciuta fino a quota 211.884.

Va poi ricordato che agli iscritti all'anagrafe del giganti gli extracomunitari che verranno regolarizzati dalla recente sanatoria (le a Milano sono state 45.624). Questo vuol che, nel 2001 gli stranieri iscritti all'anagrafe erano 132.176 (di cui mila minorenni). Il prossimo gli stranieri maggiorenni in elenco potranno raggiungere le 168.000 mila unità.

«Premesso che dai dati anagrafici ufficiali risulta, nell'arco di un decennio esaminato, un calo di elettori di circa 112 mila unità - afferma il presidente di Assoedilizia Achille - come si la differenza? Con l'arrivo di nuovi cittadini extracomunitari che, pure in regola posto di lavoro, domicilio e quant'altro, tanto da essere milanesi a tutti gli effetti anche per quanto riguarda il pagamento delle tasse, non hanno diritto al voto, neanche a quello amministrativo, in quanto privi di cittadinanza».

BIANCHI E NERI Bimbi di diversa razza

Arrediamo la vostra casa da oltre 50 anni

Vieni a trovarci :
DESIO in via Tagliabue Umberto, 129
Tel. 0362 / 360677 - 632000
uscita Nuova Valassina Lissone Ovest
dir. Lissone
ARCORE in via Matteucci,
tel. 039/ 6015798/7
CORREZZANA in via Principale, 31/33
tel. 039 / 6983133
http://www.virginiomobili.it

Siamo aperti tutte le domeniche di

Ola

potrai acquistare la cucina a partire da 150,00 Desio

snaidero

+ Auguri per un sereno 2003 +

DIRETTORE RES[redacted]rcello Sacgi. VICEDIRETTORI: Vittorio Sabadin, Carlo Bastasin. RESPONSABILE DI[redacted] Gigi [redacted]. ART DIRECTOR: Cynthia Sgarallino
[redacted] 20121 Milano, telefono 02 76216761, fax 02 76000222 E-mail: viveremilano@lastampa.it

Lombardia milano

MASTER Aperte le iscrizioni per il corso organizzato dallo Ied

A scuola di fotografia dello spettacolo

A scuola di fotografia con l'Istituto europeo di design - [redacted] Visive che [redacted] organizzato il master in Fotografia dello spettacolo. Due i partner: il Teatro Piccolo e l'Auditorium Verdi, [redacted] mettono a disposizione [redacted] loro sedi e il loro programma di rappresentazioni per dare la possibilità di lavorare [redacted] due istituzioni riconosciute a livello internazionale. Lo Ied offre a [redacted] partecipanti della prima edizione una borsa di studio pari al 50 per cento del costo della retta. Il master è coordinato da Silvia Lelli, fotografo ufficiale [redacted] Teatro [redacted] Scala con Roberto Masotti fino al 19[redacted]. Ha lavorato accanto ad artisti come Claudio Abbado, Luca Ronconi, Bob Wilson, Riccardo Muti, Jan Garbarek, Dario Fo, Placido Domingo. Il corso si articola in 4 aree: musica, teatro, danza; magia della scena, la fotografia [redacted] linguaggio ed espressione; immagine e comunicazione; gestione delle immagini. Dura[redacted] 150 [redacted] frequenze: 3 giorni al mese full time, inizio 13 febbraio, costo 2.250 (per i primi 20 partecipanti con borsa di studio). Info: 026796961, www.ied.it.

Va bene

In occasione dei suoi 50 anni Alea, azienda leader di [redacted] maschili, raccoglierà fondi per gli Amici [redacted] Fondazione Floriani che si occupa [redacted] malati terminali.

Va male

Saranno almeno 400 i ragazzi tra i 10 e i 14 anni a farsi male per colpa dei «botti [redacted] fine anno». La stima arriva dal professor Italo Farnetani, docente di pediatria dell'Università di Milano

[redacted] GIOCHI [redacted] L'ALBE[redacted] // Fino [redacted] 6 gennaio, ogni domenica (alle 11) e venerdì (alle 16,30) in Galleria Vittorio Emanuele I bambini verranno intrattenuti con fiabe animate seguite da distribuzioni [redacted] dolci sotto l'albero allestito da Swarovski. Gli spettacoli [redacted] curati [redacted] compagnia teatrale Ditta Gioco Fabia.

[redacted] IL POTERE EVOCATIVO DELLA MUSICA // Sono aperte le iscrizioni al corso «Riflessi e riflessioni» diretto da Anna Tronconi di Italia Nostra al Centro culturale di via Zebedia 2. Tema delle lezioni, il potere evocativo della musica. [redacted] incontri, otto in tutto, inizieranno il 13 gennaio e termineranno il 7 aprile. Per informazioni: 0285481400.

[redacted] Lombardia

Disagi sulla tangenziale Est all'altezza di Rogoredo in direzione Bologna. Lavori di pavimentazione provocano difficoltà al traffico sulla Sp2 a Busnago e sulla Sp180 [redacted] Pozzuolo Martesana. Traffico rallentato sulla Sp46 a Paderno Dugnano e sulla Sp103 tra Segrate e Pioltello. Lavori di costruzione sulla Sp104 causano rallentamen[redacted] [redacted] Vaprio d'Adda, sulla Sp103 a Badile, sulla Sp178 a Ornago e sulla Sp135 a Truggio in entrambe [redacted] direzioni.

la foto

PALAZZO ISIMBARDI SI TRASF[redacted] IN PARCO GIOCHI [redacted]

Giocolieri che escono da un enorme carillon e prestigiatori che [redacted] iscono palloncini sotto la finta neve sparata dai cannoni. Questa l'animazione che aspetta i bambini fino a domani nella sede della Provincia, «Il Palazzo si trasforma in un luogo a misura di bambino - ha detto il presidente Ombretta Colli -; vogliamo allontanare i più piccoli dalla tv e farli giocare all'aperto, come se fossero in montagna».

la [redacted]

18 PANETTI [redacted] FINISCONO NELLE MANI DELLA GUARDIA [redacted]

10 CHILI

Il Nucleo regionale di polizia tributaria delle fiamme gialle ha arrestato ad Ancona un cittadino di Gabicce mare «imbottito» di eroina d[redacted]inata [redacted] alimentare il mercato della riviera marchigiana e romagnola.

il nome

INIZIO DIFFICILE PER IL PG MARIO BLANDINI [redacted] RICORSO AL TAR

Renato Caccamo, uno dei candidati sconfitti nella corsa alla carica di procuratore generale al posto di Francesco Saverio Borrelli, ha presentato un ricorso al Tar del Lazio, respinto però a tempo di record. Secondo Caccamo, il fatto che Blandini non ha mai esercitato la funzione di pubblico mini[redacted].

la frase

«Non ho personale, non ho strutture e devo [redacted] un ufficio che ha il compito [redacted] gestire quasi 18 milioni di euro all'anno per pagare [redacted] spese di giustizia. E' una cosa inammissibile».

Luigi Vernieri dirigente della corte d'Appello

Metropolis

[redacted] DE CARO
Architetto

Requiem per i Navigli discariche di idee e progetti

A Natale è tempo di bilanci [redacted] tra quelli che non si vorrebbero mai fare c'è per l'ennesima volta la situazione dell'area monumentale dei navigli. Perché alla pletora di strenne editoriali, fatte per lo più di preziose e romantiche foto d'epoca, corrisponde una situazione reale propria di una discarica a cielo aperto: parapetti di tubi d'alluminio, binari dimessi [redacted] pavimentazioni s[redacted] e pericolose, punti arrugginiti e illuminazione felliniana da fiera di paese.

Dopo alcuni [redacted] di illusioni [redacted] [redacted] [redacted] requiem per il [redacted] internazionale che [redacted] entusiasmo aveva [redacted] sulla stampa milanese. L'idea che le migliori firme dell'architettura mondiale potessero confrontarsi con un tema così complesso ed evocativo è [redacted] seppellito dalle difese mode[redacted] [redacted] efficaci [redacted] competenze comunali. Ma c'è molto di più. E' stato presentato [redacted] progetto del [redacted]roheggio alla darsena [redacted] mi[redacted] [redacted] criticata usate come regalo di [redacted] "dagli [redacted] competenti" e l'assessorato di riferimento [redacted] pensato di conglobare l'area [redacted] [redacted] in un piano della viabilità: «ho incaricato(sic!) l'Agenzia per la Mobilità [redacted] il problema», dice [redacted]. Tutt[redacted] i p[redacted] [redacted] comitati si diceva qualche secolo [redacted] oggi diremmo tutto il potere alla Agenzia per la Mobilità (che forse successivamente avocheranno a sé telecamere di controllo, arredo urbano, piani aromatici urbani e tutto quanto rian[redacted] [redacted] "moderni" canoni di controllo centralizzato, un unico master-plan).

Mentre alcuni poveri illusi (tra cui chi vi scrive) pensavano [redacted] traslare [redacted] progetto navigli sul pia[redacted] globalizzazione ideale dando spazio alla creatività non asservita alle logiche locali, i soliti noti lavoravano per togliere ogni slancio a questo metodo [redacted]si c[redacted]le [redacted] in Europa. Tutto questo è frutto del generale impoverimento concettuale, nel trasferimento sul piano della rendita fondiaria del progetto d'architettura: la città è diventata un suolo da sfruttare, da occupare "manu militari", indifferentemente dalla qualità di ciò che emerge e che un tempo faceva riferimento ai parametri estetici.

Il Naviglio per questi pianificatori diventa un problema di sensi unici e di posti auto a rotazione ma forse qualcuno [redacted] ha fatto i conti con la capacità di indignazione che [redacted] quartiere Ticinese ha [redacted] rispetto alla totale [redacted] za di proposte credibili [redacted] parte dell'Amministrazione Pubblica.

Il concorso non si farà, non c'è né bisogno perché non è epoca di confronti e di scambi dialettici, chi si è fatto gioco di una così importante occasione per Milano continuerà

> L'idea che le migliori firme dell'architettura mondiale potessero confrontarsi [redacted] un tema così complesso è stata seppellita per sempre

ad [redacted] [redacted] corsia riservata da cui [redacted] [redacted] una città ormai deposito di alluminio, dove la battaglia quotidiana per un parcheggio ha addirittura cambiato le nostre abitudini. Qualcuno ha detto [redacted] il miglioramento [redacted] [redacted] tra qualche anno e che i cittadini non capiscono nulla della scienza della viabilità e delle conseguenti simulazioni teoriche. Ma i cittadini vivono in questa realtà insalubre (sia fisica che psicologica), tutte [redacted] [redacted] [redacted] giorno e, purtroppo, della notte e hanno capito prima di loro che ripe, alzaie, piazze monumentali e Tangenziali non sono la stessa cosa. La mancanza di sensibilità con cui si affronta il tema dei navigli [redacted] pari all'arroganz[redacted] [redacted] cui si invita la cittadinanza a [redacted] disturbare [redacted] [redacted] dimenticandosi che su questo tram viaggiamo tutti e avremmo qualche idea migliore da proporre.

SPUMANTE CLASSICO BRUT ROTARI [redacted] 75 cl (il lt € 8,45) € 6,34 anziché € 7,92 sc. 20%
SPUMANTE MOSCATO MONTÙ BECCARIA 75 cl (il lt € 3,45) € 2,59
TARTINE IN GELATINA al banco tradizionale cad. € 0,71
SALAME NEGRONETTO NEGRONI il Kg € 14,68
UVA ITALIA il Kg € 2,10
TRANCIO DI FESA DI VITELLO COOP il Kg € 12,60
CHAMPAGNE CORDON ROUGE 75 cl (il lt € 23,19) € 17,39
LAMBRUSCO VECCHIA MODENA CHIARLI 75 cl (il lt € 4,11) € 3,08
ZAMPONE CASA MODENA IGP [redacted] g (il kg € 5,98) € 5,38
CODE [redacted] GAMBERI GIOLFO [redacted] CALCAGNO 250 g (il kg € 19,96) € 4,99
LENTICCHIE DI MONTE CASTELLO 500 g (il kg [redacted] 3,90) € 1,95
BRANZINO COOP COOP 300/450 g - il Kg € 10,20
[redacted] punti [redacted] vendita con pescheria

Un esempio dei nostri prezzi validi dal 27 al 31 dicembre 2002 nei supermercati e negozi Coop Lombardia.

coop
LA COOP SEI TU.

NATALE

In fuga dalla città I milanesi spendono i risparmi per partire

Regali pochi, resistono solo i viaggi
Leggermente in calo rispetto agli anni precedenti ma comunque in attivo
Le mete più ambite sono all'estero: caldo tropicale o capitali straniere

LARA ZANI

Al momento di acquistare i regali hanno versato a destra e a manca lacrime per la crisi economica: l'inflazione galoppante, l'euro, la guerra imminente e le aziende in crisi. Ma ora che è partito il conto alla rovescia per la notte di San Silvestro, i milanesi hanno riempito le valigie, affollato le agenzie di viaggi e rotto il salvadanaio.

Passata la paura del dopo 11 settembre, la giostra turistica riprende a girare. Tutti decisi a rinunciare al rinnovo del guardaroba (o soprattutto ai doni per i parenti) pur di regalare a se stessi una vacanza come si deve. Anche se rispetto all'anno scorso - secondo quanto emerge da un sondaggio condotto dalla Camera di Commercio di Milano su un campione di 80 agenzie di viaggio - il dato delle agenzie intervistate registra una diminuzione del volume di prenotazioni. Per il 42% invece le cose sono rimaste invariate nel 12% dei casi.

Natale con i tuoi, Capodanno dove vuoi: Preferibilmente ai Caraibi (28,7%) o nelle grandi capitali europee (25,3%), seguite a ruota dalle Maldive (21,3%) e dal Mar Rosso (8%). L'importante è staccare la spina, meglio se sotto il sole caldo di una località esotica. Stanchi del superlavoro natalizio e del freddo pungente delle ultime settimane, i milanesi scelgono per il Capodanno del 2003 soprattutto i viaggi da favola verso le destinazioni estere (78% dei partenti), mentre chi resta in Italia preferisce la montagna (61,5%), le città d'arte (30,8%) e addirittura il mare (7,7%). Tra le località più gettonate ci sono Firenze e il Trentino (entrambe con il 27,3% delle preferenze). E poi Cortina d'Ampezzo e Roma (18,2%) seguite da Madonna di Campiglio (9,1%).

Non perde terreno neppure il cosiddetto «turismo di prossimità», quello che d'inverno ha come mete privilegiate le località sciistiche alpine. Grazie alle abbondanti nevicate di fine novembre e inizio dicembre - secondo la ricerca dell'Osservatorio della montagna italica -, dalla Valle d'Aosta al Friuli gli operatori turistici prevedono che la stagione invernale 2002-2003 si stia assestando ai livelli migliori rispetto a quella passata, anche se i preannunciano consumi inferiori e settimane bianche in calo.

Come da tradizione, i milanesi partono soprattutto a cavallo del Capodanno (84%), ma comunque in crescita anche le partenze al di fuori dei periodi canonici, dettate soprattutto dal tentativo di risparmiare qualche euro.

In molti sono disposti ad andare ovunque purché a costi contenuti (il 72% dei viaggiatori cerca le offerte), ma sono numerosi (28%) anche coloro che, non afflitti da porcellini irrimediabilmente vuoti, preferiscono fiondarsi direttamente su vacanze di lusso. Alla fine, chi va in vacanza per Natale anno spende soppergiù tra i 1.000 e i 1.500 euro (36%). Il 32% stanzia un budget maggiore, mentre i più oculati (30%) tentano di restare tra i 500 e i 1.000 euro. Solo il 2% tenta l'ardua impresa di spostarsi con una cifra inferiore ai 500 euro.

Le vacanze durano generalmente una settimana (76%), per i più fortunati (16%) anche due. A far perdere le proprie tracce sulle spiagge esotiche sono soprattutto coppie (65,5%) di età compresa tra i 30 e i 40 anni (45,7%), mentre pochi di budget ed esigenza di relax valgono spesso a dissuadere dalla partenza famiglie con bambini (solo il 15,5% dei viaggiatori).

Infine, il mezzo di trasporto: nel 90% dei casi i milanesi che partono in vacanza fra Natale e Capodanno ridanno fiducia al trasporto aereo, preferito all'auto (8%) e al treno (2%).

In molti sono disposti ad andare ovunque purché a costi contenuti Il 72% dei viaggiatori cerca le offerte

Gli aeroporti

Passata la paura di volare

Se lo scorso anno il timore di attentati aveva indotto molti a restarsene a casa, o perlomeno a preferire mezzi di trasporto giudicati più sicuri, le vacanze di Natale e di Capodanno del 2002 sembrano destinate a segnare la riconciliazione dei milanesi con il trasporto aereo (indicato come il preferito dal 80% di coloro che vanno in vacanza,). I passeggeri transitati negli aeroporti di Malpensa e Linate nel periodo compreso tra il 23 dicembre e l'8 gennaio saranno complessivamente un milione 250mila, ben il 18% in più rispetto allo stesso periodo dello scorso anno, che era stato condizionato negativamente dagli attentati dell'11 settembre. In netto aumento anche i voli, che saranno invece 18.600 (+13%). Secondo i dati forniti dalla Sea le giornate di maggiore afflusso saranno il 23 dicembre e il 2 gennaio, con circa 73mila passeggeri ciascuno. Il numero dei transiti dovrebbe attestarsi a 71 mila persone anche il 5 gennaio e a 70mila per l'Epifania.

VIAGGI DA SOGNO Maldive e luoghi esotici, le scelte più gettonate secondo un sondaggio condotto dalla Camera di commercio di Milano

TELEFONINI SUGLI SCUDI I milanesi non hanno perso la voglia di regalarsi il cellulare di moda

I negozi fanno i conti con la crisi Male i vestiti, bene l'elettronica

Soprattutto in centro perdite medie contenute fra il 5 e il 10 per cento
Vendite in calo per le scarpe e gli articoli di profumeria
Fotocamere digitali: è boom

ALESSANDRO CALDERONI

Natale 2002, i commercianti milanesi non ridono di certo, ma nemmeno si disperano. Dati alla mano, le cifre dei Codacons in relazione al calo di consumi per le festività natalizie appena trascorse non trovano molte conferme. I dieci ispettori sguinzagliati dell'associazione dei consumatori su e giù per l'Italia hanno denunciato un vistoso 20%. A Milano, però, non è andata proprio così: difficilmente il calo degli acquisti ha superato i quindici punti e in alcuni casi è addirittura superata la parità rispetto al 2001.

A rimetterci più di tutti sembra sia stato il settore abbigliamento. In picchiata, soprattutto, le vendite di capi impegnativi, pellicce, cappotti e giubbotti di marca. L'intramontabile Curatolo, in via Orefici, denuncia una perdita del 16%, ma in compenso, bontà sua, ammette di essere soddisfatto per l'inizio di stagione folgorante. Il modaiolo Liberty, in via Torino, serve una clientela che può spendere e quindi vanta la parità rispetto al 2001: «Tutto grazie agli accessori». Ma è un'eccezione: anche i jeans per donna sono, al meno 15, conferma Dress, in via Parmigianino e Francesco Sforza.

Nemmeno le scarpe hanno retto il confronto con la crisi. Eppure il tracollo non c'è stato. «In centro si mettono in vetrina le calzature più originali, per persone ricche tutto l'anno. Il calo, in effetti, è stato contenuto sotto il 5%. In un negozio periferico, invece, l'esposizione si normalizza, i prezzi si abbassano e la perdita tocca il meno 12%», dicono a Vergello, due passi dal Duomo.

Capitolo gioielli: i negozi di settore, per ovvi motivi, mantengono un riserbo pressoché assoluto sul trend 2002 ma ad alcuni, come Gobbi, in corso Vittorio Emanuele, riesce strappare la confessione che gli orologi perdono terreno più dei monili, forse perché di questi ultimi esiste una maggiore scelte, anche a livello di prezzi.

Un altro grande classico, sotto l'albero, è il profumo. Affari ottimi per Desirée, in via Manzoni, un po' meno nel negozio gemello di corso Turati, tanto per confermare che bastano poche centinaia di metri per cambiare le sorti di due negozi analoghi. Nel complesso perso il 10%, però in alcuni giorni abbiamo quasi raddoppiato la vendita media dell'anno scorso. Stessa musica per Garbo e Rosa Bianca, in corso Vercelli: «E' stato così anche per noi, la gente compra finché ha soldi, poi smette all'improvviso». Per le profumerie, comunque, vale più che mai il discorso della posizione. A quasi parità di prodotti, Yrama, in largo V Alpini, perde il 15% e Profumo, in via Brera, guadagna il 5.

In controtendenza, invece, il settore elettronico, con il boom delle macchine fotografiche digitali. «Registriamo un aumento del 20% - spiegano da Giovenzana, in Largo Augusto - contro un calo del cinque per i telefonini». Molto bene anche i dvd. Natale col botto per il gigante Blockbuster, che propone lettore e due mesi di noleggi gratuiti a meno di 200 euro. Tutti in coda anche nei punti Mediaworld, dove vanno a ruba vele dvd e cellulari. E che dire del nuovo gestore telefonico Umts? Novantamila prenotazioni in meno di due mesi, di cui seimila nell'ultima settimana. Una su dieci, a Milano.

DISMISSIONI

Cartello vendesi per il palazzo delle Poste di Cordusio

Con un decreto firmato la vigilia, il governo ha deciso di far cassa sbarazzandosi di alcune importanti proprietà immobiliari che verranno cedute a trattativa privata Fine di alcuni miti

IN VENDITA in piazza Cordusio

PAOLO APICE

ALL'inizio secolo, sede della prima Borsa, fu il ritrovo dei finanzieri. Poi, a partire dagli anni '60, dei collezionisti di monete antiche e fotografie. Negli ultimi anni è diventato il palazzo degli appuntamenti per gli extracomunitari. Ma soprattutto, è sempre stato l'ultima meta dei ritardatari dei bollettini.

Da un altr'anno potrebbe non essere più così. Il palazzo delle Poste di piazza Cordusio, uno dei luoghi simbolo della città, sta infatti per passare di mano. Ceduto dallo Stato ai privati, così come disposto dal decreto fiscale di Natale del governo per fare cassa. Un'operazione che si realizzerà in breve tempo, visto che nel provvedimento si parla di dismissione «urgente» degli immobili con «prioritario riferimento a quelli il cui presso di vendita sia fissato secondo criteri e valori di mercato. E non c'è dubbio che il Palazzo delle Poste, sia un pezzo ghiotto: basti pensare che in questa zona la più centrale della città, il costo per metro quadrato si aggira ormai sugli 8.000 euro. Ecco che i metri quadrati a disposizione siano circa 4.500. L'agenzia del Demanio inoltre, è stata autorizzata a vendere «a trattativa privata, anche in blocco».

Riabbelliti di recente, gli spazi al piano terra rimarranno comunque occupati dagli sportelli della posta centrale. Il resto verrà trasformato radicalmente, anche se i lavori di restauro sono terminati da pochi mesi. Presto si provvederà anche alla vendita del palazzo di Cordusio, un tempo sede dell'Azienda di Stato per i Servizi Telefonici. Qui la situazione è però più complessa: oltre alle Poste, i locali sono infatti occupati dalla Telecom e dall'ufficio passaporti della Questura, sistemato in quella specie di piazza d'armi che una volta erano i saloni per la telefonia pubblica. Nell'elenco del decreto natalizio di dismissione, figurano anche le sotto centrali telefoniche di Porta Romana, di via Magolfa, di Porta Venezia e via Bellfiore. Tutti luoghi abbastanza centrali e appetibili dal punto di vista immobiliare, in una città dove il costo del mattone sembra non conoscere soste di crescita.

Via Bellfiore, ad esempio, una a senso unico, piena di negozi e molto popolata (in fondo si trova il mercato rionale di piazza Wagner) è sovrastata da un palazzo in cui hanno sede altri uffici della Telecom. Il fianco, un tempo, c'erano delle centrali di sottosistema, ossia delle centrali periferiche, dell'Enel. Si tratta di un'area residenziale importante, dove il costo per metro quadrati si aggira sui 3.500 euro. E l'area in vendita è di 2.500 metri quadrati.

SANITA'

Sta meglio la liceale di 17 anni colpita da sospetta meningite Per ora non ci sono nuovi casi

E' stata risvegliata dal farmacologico ed estubata, ma resta in terapia intensiva «Non è un'epidemia» spiegano i medici ma l'allarme tra la gente rimane altissimo

ANNA FREGONARA

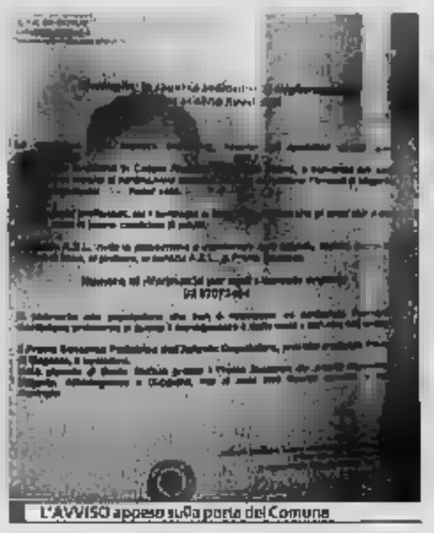
L'AVVISO appeso sulla porta del Comune

MEDICO Nunzio Guccino

ASL Pasquale Pellino

LA ragazza di 17 anni di Cassate, frazione di Bernate Ticino, ricoverata nella notte di Natale all'ospedale Fornaroli di Magenta per sospetta meningite batterica, è migliorando, è stata risvegliata dal farmacologico ed è stata estubata, anche se rimane ancora in terapia intensiva in attesa di essere trasferita in pediatria» annuncia Nunzio Guccino, direttore medico di presidio del Fornaroli. Una notizia che in una manciata di minuti ha fatto il giro del paese, anche grazie all'annuncio affisso sulla porta del Comune che recita: «La ragazza è meglio. Non ci sono nuovi casi». Così i genitori che vivono nella zona a rischio Abbiategrasso e Magenta, che ha registrato cinque accertati di meningite in un mese e mezzo, tirano un sospiro di sollievo.

Senza però abbassare la guardia. Gli esperti non si stancano di ripetere di evitare i luoghi affollati e cambiare spesso l'aria, e di rassicurare che non si tratta di epidemia.

«Il tempo intercorso tra l'ultimo caso e quello dell'altro ieri fa escludere un'ipotesi di contagio. L'incubazione dura 2-5 giorni, superati i dieci giorni non si può parlare di epidemia - spiega Mauro Moroni, direttore dell'istituto di Malattie infettive al - Nei Paesi occidentali dove c'è un'alta concentrazione di popolazione, gli inverni sono umidi e le infezioni respiratorie diffuse, vanno messi in conto questi episodi di meningite». Non si sa ancora la ragazza iscritta al liceo Quasimodo di Magenta è stata colpita da meningite o meno. Lo conferma arriverà oggi, al massimo tra qualche giorno se i decidono di mandare gli all'Istituto superiore di sanità a Roma.

Intanto la Asl della provincia di Milano 1 continua l'indagine epidemiologica e di profilassi: nel pomeriggio del giorno di Natale, l'azienda sanitaria ha prescritto antibiotici a persone, tra compagni di scuola della 17enne e amiche dell'oratorio femminile Santa Teresa di Casate frequentato

L'Asl sapere i ragazzi trattati stanno tutti bene. L'aspetto strano è concentrazione di casi sporadici in poco tempo. «Dieci-quindici episodi all'anno in un bacino come quello della nostra Asl che comprende circa un milione di abitanti - spiega Pasquale Pellino, responsabile del Servizio di igiene e sanità pubblica dell'Asl della Provincia di Milano 1 - non sono allarmanti. In anni passati si sono registrate segnalazioni nel garbagnatese, nel legnanese. L'anomalia è la concentrazione temporale: in 40 giorni due episodi ad Abbiategrasso, di cui mortale, e tre a Magenta. Non si tratta comunque di un'epidemia, termine a cui si può ricorrere se fossimo di fronte ad almeno cento segnalazioni. Inoltre i cinque casi non sono correlabili loro perché i ceppi sono riconducibili allo stesso sierotipo: ad Abbiategrasso, C a Magenta».

La prima forma, che è quella più diffusa nel nostro Paese, non è sensibile alla vaccinazione, la seconda al. «Non sarebbe giustificabile però una massa, il bilancio costi-benefici non quadrerebbe» conclude Pellino. Se si viene colpiti da alta, vomito e forte mal di testa, è meglio andare subito pronto soccorso: in caso meningite è determinante l'intervento tempestivo. Si possono chiamare anche il call center della guardia medica (800103103) o il servizio Igiene pubblica (0297973404).

Gli esperti: evitare luoghi affollati e cambiare spesso l'aria. Resta comunque anomala la concentrazione di 5 casi in un mese e mezzo

Lettere

Le lettere spedire personalmente a Letizia Moizzi inviandole a:

Piazza Cavour 2, 20121 Milano
milanolettere@lastampa.it
02 76 00 02 22
SMS 335 7376661

RISPONDE /// LETIZIA MOIZZI

L'asilo negato a una famiglia siriana

Giovanna Malgrate
Milano

Tempo fa seguii la vicenda di quell'ingegnere siriano che trattenuto alla Malpensa chiese asilo politico ma fu rispedito nel dove rischiava la pena di morte. Ecco, vorrei sapere che razza di Natale fatto quel «poverocristo» che noi non abbiamo voluto aiutare.

Non proprio, certo i musulmani festeggiano il tale. L'episodio che lei ricorda risale alla fine dello scorso novembre e non fu certo edificante. Mohamed Sa Al e sua famiglia, cioè moglie e quattro figli, chiesero aiuto, vero: sulla testa dell'ingegnere pesava e pesa infatti una condanna morte perché è un accanito oppositore del regime siriano.

Che non è, sia chiaro, come era quello talebano o com'è quello iracheno, ma sempre regime è. Anzi, paradossalmente l'Irak ha ospitato l'ingegnere e la sua famiglia per più di vent'anni.

Una volta giunto in Siria è stato subito arrestato con tre suoi figli, mentre la moglie e il bimbo più piccolo (due anni) sono stati ricoverati in ospedale.

I politici nostrani sono però mossi e, fatto davvero raro, hanno approvato all'unanimità una mozione presentata dal consigliere diessino Valmolinaro per condannare l'uso della tortura e della pena capitale in Siria e per richiedere l'intervento immediato della Farnesina e dell'ambasciata affinché venga garantita l'incolumità all'ingegnere e ai suoi familiari.

Di più: la mozione impegna il sindaco a intervenire sul governo per tornare sano e salvo in Italia o in Europa l'intera famiglia. Tutti quanti hanno giurato di volerci vedere chiaro e di fare una verifica seria sull'intera vicenda.

Questo impegno i nostri politici, maggioranza e opposizione l'hanno preso il 17 dicembre scorso. Ripeto: all'unanimità. Poi è Roma. Il ministro Giovanardi (Rapporti con il Parlamento) ha detto in aula che sull'ingegnere non pende alcuna condanna, mentre il ministro Pisanu (interno) ha spiegato che il governo non ha colpe: ha solo e semplicemente applicato la legge Bossi-Fini.

La Farnesina ha però confermato che l'ingegnere è arrestato per questioni politiche. parlamentari hanno presentato interrogazioni, qualcuno si è perfino rivolto a Prodi. Insomma, pare che il Palazzo romano si stia dando da fare, soprattutto in nome di un principio sancito dalla Costituzione che stabilisce la non estradizione persone verso Paesi dove vige la pena di morte.

quindi come se passando il siriano. Ho però notato con piacere e sorpresa che per una volta maggioranza e minoranza si unite senza polemiche. Ma solo a Milano, a Roma no.

IL BILANCIO DEI COMMERCIANTI

Gianluca Grassi
Milano

Si lamenteranno come tutti gli anni i commercianti di Milano ora che è finita corsa ai regalo?

Aspettiamo i resoconti, signor Grassi. Di certo non bronteranno quelli che vendevano generi alimentari (e ci cherebbe!) visto che il «cenone è costato almeno il 20% in più.

LUCCIOLE E LEGGI

Giuseppe Coldano
Milano

Ho letto proprio nelle vostre cronache che alle prostituite non è piaciuto il decreto Bossi- Fini- Prestigiacomo...
Stupora!
Non bastasse ho visto che usano il termine di «lucciole» che credevo fosse loro sgradito.
Ma chi è questa signora Pia Covre che si dice rappresentante dei diritti delle prostitute?

Pia Covre, assieme a Carla Corso, fondò una ventina d'anni fa il Comitato per i diritti civili delle prostitute che ha sede a Pordenone.
Da allora occupa e preoccupa molto dell'argomento e non di affatto. Il termine «lucciola» il cui disegnino è il logo, il simbolo, posto accanto a un nastro rosso, del Comitato.
In pratica batte per la autodeterminazione delle scelte sessuali e libertà di vendere e comprare consenzienti ma, al tempo stesso, contro la tratta delle donne e la falsa lotta (la definisce così) agli sfruttatori che colpisce vittime e i racket.
Infine si schiera contro la ipocrisie moralistiche dei rappresentanti del governo. Per saperne più, via Internet, si può cliccare www.lucciolecontine.org.
Come vede, il termine lucciola a loro piace.

MA JUCKER È MATTO O NO?

Antonio Fassani
Milano

Recentemente i giornali hanno ripreso a scrivere sulle sorti, mentali e non, Ruggero Jucker, l'uomo che massacrò in casa la fidanzata e, corso in strada in pigiama urlando ch'era Bin Laden qualcosa di simile, si fece arrestare e ammise l'omicidio.
Non ho capito bene: è matto o no?

Questo è il tema del dere, signor Fassano. I periti nominati dalla parte lesa, cioè dai familiari della giovane vittima, sostengono che Jucker aveva sì fumato una super dose di cannabis ma ciò non solleva dalle sue responsabilità, ha semmai scatenato la cosiddetta «furia omicida».
I difensori di Jucker, invece, si battono per dimostrare la sua totale infermità mentale.
Sarà lunga e sottile battaglia legale e di perizie e controperizie.
I primi vogliono lo Jucker in un normale, i secondi un manicomio criminale.
La differenza conosce, vero?

LA LEGA E I SUOI CANDIDATI

Fabio Mantelli
Milano

Quando ci sono delle nomine negli enti regionali e via elencando spesso leggo che la Lega Nord fatica a trovare dei candidati.
Una volta, ai tempi della cosiddetta Prima Repubblica, di candidati i partiti ne proponevano in troppi e si faticava a trovar loro delle poltrone.

Lei dunque vede un miglioramento in tutto ciò?
La Lega e non solo nell'occasione delle nomine regionali nelle Asl, fatica a dei nomi buoni, delle persone dotate di curriculum e ruoli che dovranno ricoprire.
Così come in passato faticò a trovare nelle politiche.
Questo è il punto.

I funerali di Chailly

Si tenuti nella basilica di S. Maria della Passione, vicino al Conservatorio, i funerali del maestro Luciano Chailly. Al termine della messa, su richiesta dei famigliari, è stato suonato «l'Agnus Dei» che Chailly scrisse per Papa Paolo VI.

Parco di Villa Scheibler al via il progetto

La giunta di Palazzo Marino ha approvato il progetto esecutivo per la riqualificazione paesaggistica del parco di Villa Scheibler a Quarto Oggiaro, quartiere particolarmente degradato alla periferia della città, inserita nel programma Urban II.
I lavori inizieranno entro la prossima estate e si concluderanno nel giro di nove mesi.

Coldiretti contro il condono quote latte

La Coldiretti di Milano e Lodi è sul piede di guerra contro l'odioso condono che spazza via le multe accumulate da chi non ha avuto scrupoli a produrre latte senza quote». La Federazione promette pertanto che «sarà mobilitazione» contro i provvedimenti contenuti Finanziaria.

Girotondi: distribuite copie della Costituzione

L'associazione «Le Girandole» manifestato ieri in piazza Mercanti per ricordare il cinquantesimo anniversario della Costituzione. attivisti hanno distribuito copie della carta costituzionale e hanno raccolto firme per petizione di Italia Nostra in della Scala.

Onoranze Funebri
Servizio 24 ore su 24
Centro del Funerale
02.64.501.584

SOLIDARIETA'

Al supermercato per il cenone di fine anno Nel carrello anche un aiuto a chi ha bisogno

Diverse le iniziative per la notte di San Silvestro per i [redacted] fissa dimora Ottocento gli ospiti della «Festa degli ultimi» in Stazione Centrale Ma più che volontari [redacted] cibo, indumenti e piccoli doni

TIZIANA PREZZO

METTIAMOLA così: un piccolo gesto di solidarietà a inizio anno contribuisce a darci la sensazione che si cominci il [redacted] nel modo migliore... E magari, perchè no, anche un pizzico di «sana» superstizione (fare [redacted] beno, porta bene...) può svolgere una funzione sociale.

Cercando di schivare messaggi buonisti come la peste, le di[redacted] associazioni di volontariato si appellano allo spirito pragmatico dei milanesi. E quindi: spazio [redacted] cenone di capodanno insieme [redacted] amici e parenti; [redacted] se, [redacted] fare la spesa, incolonnati davanti alla casse dei supermercati neanche fossimo alla barriera della tangenziale Est al rientro dalle ferie, ci ricordassimo delle iniziative di beneficienza per la notte di San Silvestro, prenderemmo, come si suol dire, due piccioni [redacted] una fava.

E infatti, dalla Caritas al Cardinal Ferrari, passando per altre piccole e grandi realtà milanesi impegnate nel terzo settore, non c'è tanto bisogno di altri volontari, quanto piuttosto beni di prima necessità. L'appello per l'ormai consueta «Festa degli ultimi» - organizzata per la notte del 31 nei locali della mensa ferroviari della Stazione Centrale dall'associazione «Casa dell'amicizia», in collaborazione con il Dopolavoro ferroviario e il mensile di strada «Scarp de' Tenis» - è chiaro: il numero di volontari è sufficiente, ma servono bibite analcoliche, regali per la tombolata, maglioni di lana, guanti, sciarpe, cappelli e giubbotti (possibilmen[redacted] nuovi [redacted] comunque [redacted] ottimo stato). A beneficiarne saranno gli 800 ospiti (tra se[redacted] dimora ed emarginati gravi) che, [redacted] d'invito distribuito nei giorni scorsi nei vari centri di accoglien[redacted] dalla città, si recheranno alla [redacted] organizzata per loro da 250 volontari [redacted] Stazione. Il menu sarà multietnico e terrà conto delle diverse [redacted] religiose e di provenienza degli ospiti.

Chiunque voglia contribuire (si cercano anche musicisti e animatori), può rivolgersi all'associazione [redacted] dell'amicizia di via Grazzini 21 (tel. 0233220600).

La Ronda della Carità e della Solidarietà organizza al Centro Sant'Antonio di via Farini una cena per 70 persone. «Si tratta di gente davvero disperata che seguiamo ormai [redacted] tempo - spiega Magda Buiatte - a cui manca di tutto. Anche una tazza di latte serve a cambiar loro [redacted] giornata». Chiunque voglia fornire all'associazione beni alimentari, può chiamare Magda al 348-2235107.

Hanno invece soprattutto bisogno di articoli legati all'igi[redacted] personale (dal dentifricio alla schiuma da barba, dai fazzoletti alla maglieria intima nuova) al Cardinal Ferrari di via Giovan Battista [redacted] 3 (tel. [redacted] 1), che per il primo giorno dell'anno ha organizzato un pranzo un po' più ricco per i propri duecento ospiti. «I disperati che assistiamo - dice la responsabile Maria Teresa Serati - sono persone che in buona parte hanno perso il lavoro e non sono più riuscite a trovarne un altro. La fascia critica è proprio quella tra i 50 e i 65 ann[redacted] non può ancora nea[redacted] che contare sulla pensione sociale». [redacted] tratta in maniera preponderante [redacted] uomini, «ma le donne che arrivano [redacted] - [redacted] Maria Teresa - sono in uno stato di degrado ancora più [redacted] di quello dei maschi».

All'Opera San Francesco (tel. 0270005130), [redacted] servizio [redacted] funzionerà [redacted] tutti gli altri giorni dalle 17,30 [redacted] 20,30. «Forse [redacted] menu sarà [redacted] po' più ricco - spiega padre Maurizio Annoni - ma ciò che ci preme che la gente sappia [redacted] che abbiamo bisogno [redacted] guanti e giubbotti [redacted] buono [redacted] che la gente può portare [redacted] [redacted] centro di via Apuleio 2».

AL FREDDO Cresce il numero di senza fissa dimora a Milano. In molti hanno perso il lavoro e non sono più riusciti a reintegrarsi nella società

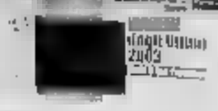

[redacted] GLI ORGANIZZATORI della «Festa degli Ultimi» Pino Tuscano ed Ermanno Azzali

Il regalo

Un'automobile per don Mazzi

Continua la gara di solidarietà a favore della Fondazione Exodus guidata [redacted] Don Mazzi, duramente colpita dall'esondazione del Lambro avvenuta all'inizio del mese. La società di eventi Four Team di Treviglio ha regalato alla comunità una Fiat Punto Van nuova di zecca. «Questo regalo natalizio è la dimostrazione dell'importanza della solidarietà della gente», ha commentato don Mazzi.

City Angels

[redacted] ristorante con i clochard

Dai sottopassi della Stazione Centrale ai tavoli del Jolly Hotel Touring. Grazie a una ricca donazione fatta da una benefattrice all'associazione «City Angels» (tel. 02 29522202), una trentina di senza fissa dimora potranno, il 2 gennaio, pranzare nell'elegante ristorante di piazza della Repubblica. I clochard hanno espresso un desiderio: sedere a tavola con persone più fortunate. Di qui l'appello dei City Angels ai milanesi ad unirsi al pranzo. Costo: 30 euro.

[redacted] E [redacted]

Arrivano i ghisa super tecnologici

Da aprile il Comune metterà in circolazione il primo di dodici pulmini ecologici a pannelli solari Telecamere e palmari collegati [redacted] polizia e carabinieri per il controllo capillare dei quartieri a rischio

Avanposti della sicurezza in terre di nessuno. Arrivano i «security point» del Comune per le [redacted]e a rischio, da San Siro [redacted] Calvairate, [redacted] Ponte Lambro allo Stadera. Dodici [redacted] fisticati pulmini, ad altissima tecnologia, perlopiù a trazione elettrica o alimentati da pannel[redacted] solari, quindi superecologici perché a emissione di inquinanti pari a zero.

A bordo tre "ghisa" di quartiere, dedicati al controllo del territorio, con telecamere e rilevazione biometrica delle impronte (per la verifica immediata dei precedenti penali), ma anche ad atti amministrativi [redacted] il rilascio di certificati e documenti. Il tutto collegato attraverso il sistema «Tetra» alle centrali operative di polizia e carabinieri. Il primo «security point» potrebbe essere operativo già da aprile, gli altri undici seguiranno. La giunta ha già previsto una spesa di due milioni e mezzo di euro e sta predisponendo la gara per assegnare un appalto che, secondo il vicesindaco Riccardo De Corato e l'assessore alla sicurezza, Guido Manca, non ha eguali in Europa.

All'interno dei pulmini attrezzati sarà sistemata una vera e propria centrale elettronica con sistemi di riconoscimento automatico Ocr delle targhe e delle merci pericolose, la classificazione delle immagini, sensori di campo. I vigili di quartiere in forze ai «security point» sa[redacted] addestrati e dotati di equipaggiamento particolare. Gli operatori in borghese e in divisa potranno allontanarsi [redacted] veicolo per riprese attraverso una micro-telecamera nascosta, microfono e terminale palmare. [al. an.]

Rapina una banca e lascia le impronte

Un italiano di circa 25 anni ha messo [redacted] segno ieri mattina un colpo [redacted] banca, lasciando però la propria impronta digitale sulla porta, la cui apertura funziona grazie a un sistema di rilevamento ottico. L'uomo, inquadrato anche da una telecamera, è fuggito dopo essersi fatto consegnare i contanti presenti in cassa (qualche migliaio di euro).

Rissa tra nordafricani due arrestati

Sei nordafricani (cinque tunisini e un marocchino) sono stati arrestati dalla polizia [redacted] rissa aggravata. Intorno alle [redacted] della [redacted]a notte si sono affrontati a calci e pugni in via Sacco.

In auto sfonda vetrina [redacted] razzia di [redacted]

Furto con spaccata, prima dell'alba di ieri, in un negozio di abbigliamento di via Mario Pagano. I ladri hanno sfondato una vetrina in auto e si sono impadroniti di abiti per un valore imprecisato.

Furto da 600 euro al supermercato

Rapina ieri mattina in un supermercato di via Teano. Un giovane, [redacted] il volto parzialmente coperto e armato di pistola, è [redacted] [redacted] supermercato A&O poco dopo [redacted] 9.30. Dopo aver minacciato [redacted] cassiere, Sal[redacted] B., 36 anni, il bandito si è fatto consegnare circa 600 euro in [redacted] prima di scappare.

AZEMAR

viaggia sull'onda [redacted] tuoi sogni

Quest'anno regalatevi un viaggio con [redacted] offerte valide da Gennaio 2003. Vi proponiamo:

MALDIVE
Bandos island.....€ 1.440,00
Bathala island.....€ 1.790,00
Dhidhoo Finolhu... € 1.900,00
Makunudu..... [redacted] 2.150,00

SRI LANKA
Dickwella Village.....€ 1.240,00
Tour Sri Lanka più estensione mare Maldive [redacted] partire da.....€ 2.075,00

MAURITIUS
[redacted] partire da.....€ 1.312,00

SEYCHELLES
a partire da.....€ 1.650,00

Informazioni [redacted] prenotazioni presso [redacted] migliori agenzie [redacted] viaggio.
www.azemar.com - info@azemar.com

Casinò di Campione

Tutto in una notte!

slot machine

solo giochi americani

i 1 slot privé

video poker

tavoli da gioco

spettacoli e concerti

royal ascot

roulette americaine

fair roulette

caraibean poker

cene e cocktail

black jack

punto banco

chemin de fer

nment

22060 Campione d'Italia

CAMPIONE

CASINO' MUNICIPALE

Sport

FARINOS VUOLE [illegible] SPAGNA

[illegible] Per il quotidiano sportivo «Marca» Farinos ha voglia [illegible] tornare a casa. Il centrocampista spagnolo ha dichiarato di voler essere ceduto al Villareal. Farinos che ha giocato [illegible] a Mestalla [illegible] Valencia una partita amichevole [illegible] Jugoslavia, vuole cambiare [illegible]: «Se fosse per [illegible] domani [illegible] allenerei già [illegible] Villareal».

I [illegible]MENTI IN CASA ATALANTA

[illegible] In attesa del nuovo ds prende [illegible] oggi il [illegible] Claudio Rigo, che subentra al dottor Walter Polini, scomparso l'8 dicembre prima della partita con il Torino (che [illegible] recupera il 6 gennaio). Alla prima squadra si aggregano Sebastiano Siviglia (in prestito [illegible] Parma), e Paolo Tramezzani (nella foto), dal Piacenza.

PAOLO [illegible] NEL TOP 11

[illegible] Soltanto Paolo Maldini rappresenta l'Italia nell'undici ideale stilato [illegible] redattori [illegible] quotidiano sportivo francese «L'Equipe». Quattro undicesimi sono del Real Madrid (Zidane, Ronaldo, Makelele e Roberto Carlos), mentre fra gli stranieri d'Italia compare solo Cafu. Totti è terzo fra i centrocampisti d'attacco, davanti a Rivaldo e Ronaldinho.

[illegible]

L'Asystel sfida i campioni «Crederci per volare in alto»

Al tecnico Gian Paolo Montali non è piaciuto l'atteggiamento rinunciatario dell'ultima gara Ha fatto vincere Roma e Atene ora è l'anno decisivo per Milano «Qui il lavoro premia sempre»

LUCA FERRUA

Sì resta un allenatore vincente anche quando [illegible] stagioni non si [illegible] un titolo in bacheca? [illegible] il [illegible] si chiama Gian [illegible] Montali [illegible] nelle ultime annate, ha portato un gruppo ricco di bravi ragazzi e con qualche stella a sfidare le grandi del campionato la risposta è «sì». In questa annata la [illegible] Asystel (24) è quarta, a cinque punti dalla capolista Treviso (29), ha davanti anche i campioni d'Italia di Modena (27) e la strana coppia formata dalle rivelazione Latina (26) e dalla corazzata Macerata. Nell'ultima partita, Milano è stata maltrattata a Treviso, ma domenica (ore 18 al Palalido) arriva Modena, ghiotta occasione [illegible] riscattarsi.

A Montali fin qui la stagione è piaciuta con un unico neo, l'incredibile sconfitta di domenica. «Abbiamo otto punti in più dello scorso anno - dice il più autorevole candidato alla panchina della Nazionale - e [illegible] numeri mi ritengo soddisfatto, mi aspetta[illegible] qualcosa in più dalla trasferta a Treviso. Abbiamo completa[illegible] sbagliato, [illegible] ci abbiamo mai creduto. Pensavo di aver lavorato meglio, credevo che i giocatori prendessero quella gara come un banco di prova, invece una sconfitta così pesante mi ha lasciato perplesso».

[illegible] ora arriva Modena. «Sappiamo che sulla carta [illegible] abbiamo una squadra per vincere, ma dove [illegible] che non si può sovvertire il pronostico? Io non [illegible] battuto, [illegible] non [illegible] contro una squadra apparentemente più debole e lo stesso chiedo ai miei ragazzi».

E allora Modena? «La gara con Treviso ha minato [illegible] nostra sicurezza, ora incontriamo due squa[illegible] in teoria ci sono superio[illegible]. Il nemi[illegible] più grosso della vittoria è la paura [illegible] fallimento. Se non c'è il giusto atteggiamento dai un vantaggio agli avversari. Per vincere bisogna crede[illegible].

Milano ha dimostrato di c[illegible]derti sempre, quindi di somigliare [illegible] suo tecnico e anche domani può proseguire [illegible] questa strada con i campioni d'Italia a portata di aggancio e un Paolo Cozzi che [illegible] la sua faccia da ragazzo di buona famiglia milanese forse non avrebbe mai immaginato di scoprirsi miglior «muratore» d'Italia. E [illegible] l'Asystel ha già messo in cascina [illegible] punti in più della scorsa stagione è anche abituata a gironi di ritorno spettacolari. Così dopo [illegible] fatto vincere Atene [illegible] Roma, Montali sogna [illegible] fare lo stesso con Milano, una città con cui ha stabilito un feeling partic[illegible]. «Venivo da due metropoli enormi. L'impatto climatico è stato atroce [illegible] al solo dello due capitali, [illegible] nebbie e pioggia. Per la mia salute è stata dura. Ma la sintonia [illegible] arrivata subito. Milano premia sempre chi lavora [illegible] la città dell'essere e [illegible] dell'apparire. Una [illegible]ropoli che [illegible] ha consentito di essere docente alla Bocconi e alla Cattolica. Può accadere solo qui, dove si lavora, lavora, lavora».

VERSO [illegible] Gian Paolo Montali non [illegible] è l'uomo [illegible] per il futuro

Domani (ore 18) [illegible] Palalido

Quattro stelle per un big match

[illegible] fanno paura all'Asystel? Difficile pensare che una squadra allenata da Montali si faccia spaventare dal blasone dell'avversario, ma domenica scorsa [illegible] Treviso è andata [illegible] [illegible] i milanesi travolti 3-0 dalla capolista. Domenica (ore [illegible] al [illegible]6 arrivano i campioni d'Italia della Kerakoll Modena, l'occasione giusta per riscattarsi. I duelli sopra la [illegible] non mancheranno, ma la [illegible] le diagonali sarà entusiasmante. Milano ha in regia il campione olimpico Nik Grbic e come opposto l'argentino Marco Milinkovic (miglior giocatore degli ultimi Mondiali). Modena risponde con l'america Loyd Ball e il russo Roman Iakovlev, forse il più devastante terminale offensivo della pallavolo mondiale. Le quote Snai mettono le sue squadre esattamente alla pari, ma allora cosa farà la differenza? Probabilmente il servizio e in particolare come i milanesi riusciranno ad arginare quello dei campioni. [l. fer.]

THE BEST Marcos Milinkovic ai Mondiali

HOCKEY [illegible] GHIACCIO

Stasera nella [illegible] della regina Asiago i Vipers rinunciano al portiere titolare

SILVIA [illegible]

I Vipers pagano caro il pareggio contro il Fassa, decimo risultato positivo e secondo pareggio consecutivo [illegible] campioni d'Italia [illegible]: stasera nel catino più che bollente dell'Odegar di Asiago capolista, big match della 23ª giornata di A1, i milanesi devono rinunciare infatti al portiere Muzzatti, espulso l'altra sera per rissa ripetuta. [illegible] è servito il richiamo continuo in gara dei «linesmen» [illegible] acquietare l'animo del portierone biancorosso, che squalificato, lascia [illegible] più incerottato il team milanese in un [illegible]mento piuttosto critico. L'assenza di Muzzatti si aggiunge infatti alla lunga lista di nomi importanti del roster lombardo bloccati in infermeria. Non [illegible] disponibili Scott Beattie, il canadese Cowie, che per una botta al piede rimediata lunedì scorso ha dovuto rinunciare anche alla Nazionale per la Spengler Cup, e il capitano Maurizio Bertolussi. Il «granitico» appena ripresosi da un mese di stop forzato ha giocato nelle file del Torino segnando due reti, ma rimediando anche una leggera distorsione al piede destro ed è difficile che Insam lo rischi oggi, considerando che i Vipers si primi di gennaio saranno impegnati nelle fasi finali di Continental Cup.

L'Asiago che ha allungato di un altro punticino (h vetta alla classifica (31 a 29) potrebbe non[illegible]re di Grave) (tonsillite) e Rodeghie[illegible] (influenza), ma punterà oltre [illegible] sul calore del pubblico (2200 paganti con Bolzano) sulle prime [illegible] d'attacco LaPlante-Topatigh-Bousquet. Un trio di bocche da fuoco [illegible] senza Muzzatti fra i pali fa molta più paura.

Fino al 6 Gennaio
Risate assicurate con
TEATRO SAN BABILA
C.so Vellezia, 2A
tel. 02.795469
www.teatrosanbabila.it

Giannico TEDESCHI
IL MEDICO PER FORZA
di Molière
FARSA con MUSICHE

Dall'8 Gennaio

Nando GAZZOLO
Isa BARZIZZA
in
Sul Lago Dorato
di Hernest Thompson
APERTA VENDITA

SAN SILVESTRO Due Spettacoli: 19.00 • 22.30
Brindisi di Mezzanotte con la Compagnia!!
1° GENNAIO
Spettacolo ore [illegible]7.00
CHIUSURA NATALIZIA DAL 23 AL 30 DICEMBRE

Programmi e idee per vivere **il tempo libero a Milano**

questa SERA

Ultimo appuntamento al Motion di Zingonia

Sul palco la forza della tradizione

I Nomadi: dalla testa delle classifiche agli spettacoli live il successo è sicuro

LUCA CASTELLI

Chiusura [redacted] 2002 in bellezza per il Motion [redacted] Zingonia. Per l'ultimo appuntamento [redacted] la musica live [redacted] sabato sera, il locale in provincia di Bergamo ospita infatti i Nomadi. E conoscendo l'affetto che da sempre il pubblico nutre per la band di Beppe Carletti, è facile pensare a un ambiente festoso e a un locale bello pieno.

A maggior ragione quest'anno, visto il successo ottenuto da «Amore che prendi amore che dai», l'ultimo album del gruppo, che ha portato a casa il disco di platino (più [redacted] centomila copie vendute) e ha stazionato per un paio [redacted] settimane al vertice della top [redacted]. Un risultato che ha stupito lo stesso Carletti, vera e propria memoria storica [redacted] unico reduce del nucleo originale: «Sono trentanove anni che siamo in pista e nemmeno con brani che [redacted] diventati i più popolari, come "Io vagabondo" o "Dio è morto", eravamo riusciti a salire in testa alle classifiche».

Il segreto del successo? La fedeltà della tradizione. Impegnati in mille battaglie sociali (tanto in Italia quanto nel Terzo Mondo), almeno da [redacted] p[redacted] di vista stilistico i Nomadi odiano rivoluzioni e cambiamenti. «Se le cose andassero male», ammette Carletti, «ci si potrebbe anche pensare, [redacted] c'è motivo di cambiare tanto per farlo». E il pubblico, che puntualmente affolla i concerti del gruppo [redacted] canta in [redacted] «Io vagabondo», è completamente d'accordo.

Motion, [redacted] Europa 10, Zingonia (Bergamo), [redacted] 22.30. Ingresso: 14 euro. Informazioni: 035885200, www.motionunlimited.it.

SEMPRE VERDI Ogni album un successo, soprattutto l'ultimo: «Amore che prendi amore che dai»

TOUR
Ogni anno partecipano a 150 concerti. A Capodanno, saranno a Cervia. (Vercelli)

OMAGGIO
A febbraio, a Novellara, si svolgerà il decimo tributo in memoria di Augusto Daolio

[redacted]
Hanno [redacted] nomination come «miglior gruppo» ai [redacted] Italian Music Awards

blu
Da blu a Wind. Il futuro continua.
WIND Comunicare in un soffio.

CINEMA MILANO ■ Prime visioni

■ ANTEO ■ via Milazzo 9, tel. 02 657.1093
L'uomo del treno — Sala Centro — 15, 16.50, 18.40, 20.30, 22.30 € 5,00-7,00
Sognando Beckham — Sala Quattrocento — 15.10, 17.40, 20.10, 22.30 € 5,00-7,00
L'ultimo sexta... — Sala Duecento — 14.50, 16.40, 18.30, 20.30, 22.30 € 5,00-7,0

■ APOLLO ■ gall. De Cristoforis, tel. 02 780.390
Natale sul Nilo — 15, 17.30, 20, 22.30 € 7,25

■ ARCOBALENO FILMCENTER ■ v. [redacted] Tunisia 11, tel. 199 [redacted]
Il mio grosso... — Sala 1 — 15.30, 17.50, 20.10, 22.30 € 7,20
Harry Potter e... — Sala 2 — 14.30, 15, 16.30, 21.45 € 7,20
L'amore infedele... — Sala 3 — 15, 17.30, 20, 22.30 € 7,20

■ ARIOSTO ■ via Ariosto 38, tel. 02 [redacted]9801
Il donne e... — [redacted] 17.30, [redacted]

■ ARLECCHINO ■ via Sal[redacted] all'orto, tel. [redacted] 760.01214
Sognando Beckham — 15.30, 17.50, 20.10, 22.30 € 7,25

■ ARTI ■ via Mascagni 8, tel. 02 760.20048
Il pianeta [redacted] tesoro — 15.10, 17.40, 20.10, 22.30 € 7,25

■ BRERA ■ c. so Garibaldi 99, tel. 02 290.01.890
Harry Potter e... — Sala 1 — 15.30, 19, 22.15 € 7,25
Ero mio padre — Sala 2 — 15, 17.30, 20, 22.30 € 7,25

■ CENTRALE ■ piazza Cavour 3, tel. 02 659.5779
La leggenda di Al... — 15.10, 17.35, 20, 22.30 € 5,00-7,00

■ COLOSSEO ■ v.le Monumento 84, [redacted] 02 599.01361
L'uomo senza... — Sala Allen — 14.30, 16.30, 18.30, 20.30, 22.30 € 7,25
Il grande dittatore — Sala [redacted] — 15, 17.30, 20, 22.30 € 7,25
Spider — Sala Visconti — 15.30, 17.50, 20.10, 22.30 € 7,25

■ [redacted] ■ Lgo Corsia dei Servi, tel. 02 760.20721
Insomnia — 15, 17.30, 20, 22.30 € 7,20

■ DUCALE ■ piazza Napoli 27, tel. 199 199.166
Harry Potter e... — Sala 1 — 10.30, 15.30, 19, 22.15 € 7,20
Il mio grosso... — Sala 3 — 15.10, 17.40, 20.10, 22.30 € 7,20
L'amore infedele... — Sala 2 — 15, 17.30, 20, 22.30 € 7,20
Il mio grosso... — Sala 4 — 15.10, 17.40, 20.10, 22.30 € 7,20

■ ELISEO MULTISALA ■ via To[redacted]6R, tel. 02 869.2752
L'uomo del treno — Sala Rubrick — 15, 16.50, 18.40, 20.30, 22.30 € 7,25
Lontano dal... — Sala Olmi — 15.30, 17.50, 20.10, 22.30 € 7,25
Elling — Sala Scorsese — 15, 17.30, 20, 22.30 € 7,25
[redacted]... — Sala Truffaut — 15.15, 17.40, 20.05, 22.30 € 7,25

■ EXCELSIOR ■ galleria del Corso, tel. 199 199.166
Harry Potter e... — Sala Excelsior — 14.30, 15, 16.30, 21.45 € 7,20
Il mio grosso... — Sala Mignon — 15.30, 17.50, 20.10, 22.30 € 7,20

■ GLORIA ■ c.so Vercelli 18, tel. 02 480.08908
Spirit cavallo... — Multisala Garbo — 14.40, 16.30, 18.20, [redacted] 7,50
L'amore infedele... — Multisala Garbo — 22.30
La leggenda di Al... — Multisala Marilyn — 15, 17.30, 20, 22.30 € 7,50

■ MAESTOSO ■ corso Lodi 39, tel. 02 551.8438
La leggenda di Al... — 15, 17.30, 20, 22.30 € 7,50

■ MANZONI ■ via Manzoni 40, tel. ■ 760.20650
Natale sul Nilo — 15, 17.30, 20, 22.30 € 7,25

■ MEDIOLANUM ■ c.so Vittorio Emanuele 24, tel. 02 760.20818
Ero mio padre — 15, 17.30, 20, 22.30 € 7,25

■ METROPOL ■ viale Piave 24, tel. 02 729.013
La leggenda di Al... — 15.15, 17.40, 20.05, 22.30 € 7,25

■ MEXICO ■ via Savona 57, tel. ■ 489.51802
Hollywood Ending — 15.30, 17.40, 20.10, 22.30 € 6,00

■ NUOVO CINEMA CORSICA ■ viale Corsica 68, tel. 02 700.06199
Che fine ha fatto... — 15, 17 € 6,50
The Bourne Identity — 19, 21.30

■ NUOVO ORCHIDEA ■ via Ferraggio 3, tel. 02 835.389
Fantasmi... — 15.30, 17.50, 20.10, 22.30 € 7,25

■ ODEON [redacted] via Santa Radegonda 8, tel. 02 805.1041
La leggenda di Al... — Sala 1 — 14.50, 17.20, 19.50, 22.30 € 7,50
L'amore infedele... — Sala 2 — 14.45, 17.15, 19.45, 22.35 € 7,50
Spirit cavallo... — Sala 3 — 14.40, 16.35, 18.35, 20.35, 22.35 € 7,50
Tutta colpa... — Sala 4 — 14.55, 17.25, 19.55, 22.35 € 7,50
Pinocchio — Sala 5 — 15, 17.30, 20, 22.30 € 7,50
Lontano dal... — [redacted] — 14.55, 17.25, 19.55, 22.35 € 7,50
L'amore infedele... — [redacted] — 15.30, 18.30, 21.30 € 7,50
La casa più dolce — [redacted] — 15.20, 17.50, 20.10, 22.30 € 7,50
La leggenda di Al... — Sala 9 — 14.40, 17.05, 19.35, 22.10 € 7,50
Il pianista — Sala 10 — 15.30, 19, 22.10 € 7,50

■ ORFEO ■ viale [redacted] Lugaro 50, tel. 02 894.03039
Natale [redacted] Nilo — 15, 17.30, 20, 22.30 € 7,20

■ PALESTRINA ■ via Palestrina 7, tel. 02 670.2700
El Alamein — 16.30, 18.30, 20.30, 22.30 € 5,50

■ PASQUIROLO ■ c.so Vittorio Emanuele 28, tel. 02 760.20757
Natale sul Nilo — 15, 17.30, 20, 22.30 € 7,25

■ PLINIUS ■ via [redacted] Abruzzi 28-30, tel. [redacted]
Il mio grosso... — Multisala 1 — 15, 17.30, 20, 22.30 € 7,20
Harry Potter e... — Multisala 2 — 10.30, 15.30, 19, 22.15 € 7,20
La leggenda di Al... — Multisala 3 — 15, 17.30, 20, 22.30 € 7,20
L'uomo del treno — Multisala 4 — 15.30, 17.50, 20.10, 22.30 € 7,20
Harry Potter e... — Multisala 5 — 15, 18.30, 21.45 € 7,20
Auto russa — Multisala 6 — 15.30, 17.50, 20.10, 22.30 € 7,20

■ PRESIDENT ■ L.go Augusto 1, tel. 02 760.22150
Lontano dal... — 15.30, 17.50, 20.15, 22.30 € 7,50

■ SAN CARLO ■ via Maroncelli della Rocca 4, tel. [redacted] 481.3442
Ero mio padre — [redacted], 17.30, 20, 22.30 € 7,25

■ SPLENDOR MULTISALA ■ viale Gran Sasso 50, tel. 02 336.5124
Natale sul Nilo — Sala Alpha — 15, 17.30, 20, 22.30 € 7,25
Il pianeta del tesoro — Sala Beta — 15.10, 17.40, 20.10, [redacted] 7,25
Ero mio padre — Sala Gamma — 15, 17.30, 20, 22.30 € 7,25

■ VIP ■ via Ienner 21, tel. 02 864.63947
Chiuso

CINEMA MILANO ■ d'Essai

■ SAN [redacted] corso di [redacted] Ticinese 45, tel. 02 667.12077. Riposo

■ SOCIETÀ UMANITARIA via Daverio 7, tel. 02 579.6831. [redacted]

■ SPAZIO OBERDAN CINETECA ITALIA viale V[redacted] Veneto 2, tel. 02 774.063000. Ex voto di M. Kulel 15.00 Vita da Boheme 17.00 Jour de fête 19.00 L[redacted] 21.30

A PROPOSITO DI

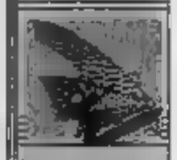

Il pianeta del tesoro
Pare che Robert Louis Stevenson abbia scritto un capitolo al giorno de "L'isola del tesoro" e che subito dopo lo leggesse alla sua famiglia per intrattenerla e avere immediatamente un giudizio.

Cronenberg
David Cronenberg (Spider) ha definito il suo film «una specie di bizzarro psicodramma familiare in cui Samuel Beckett si confronta con Sigmund Freud».

De Sica - Boldi
Tra i futuri impegni dei due attori c'è il remake de "Le porte del cielo". Il film, prodotto dalla Miramax, vede Christian De Sica (Natale sul Nilo) alle prese con il ruolo che fu di suo padre. Massimo Boldi invece condurrà la prossima edizione di "Scherzi a parte".

CINEMA ■ AREA METROPOLITANA

ABBIATEGRASSO
■ **AL CORSO** ■ corso 5 Piave 62, tel. 02 946.2616
La leggenda di Al... — 20.15, 22.30

■ **DUSE** ■ via M. D'Agrate 41, [redacted]
La leggenda di Al... — 21

■ **NUOVO** ■ via San Gregorio 25, tel. 039 601.2493
La leggenda di Al... — 20.30, 22.30

ARESE
■ **CINEMA ARESE** ■ via Cadorna 75, tel. 02 938.0390
La leggenda di Al... — 20.15, 22.30

BIASSONO
■ **CINEMA TEATRO S. MARIA** ■ via Segramora 15, tel. 0362 755.627
Il pianeta del tesoro — 21.15

BINASCO
■ **S. LUIGI** ■ largo Luigia 1
Harry Potter e... — 21.15

BOLLATE
■ **SPLENDOR** ■ piazza S. Martino 5, tel. 02 350.2579
Harry Potter e la pietra filosofale — 21.15

BOLLATE - CASCINA DEL SOLE
■ **AUDITORIUM** ■ via Battisti 14, tel. 02 351.7153
La leggenda di Al... — 21

CINISELLO
■ **S. GIUSEPPE** ■ via Lombardi 30, tel. 02 605.02454
La leggenda di Al... — 21

CORNIGLIANO
■ **S. GIUSEPPE** ■ via [redacted] 68, tel. 039 670.181
Il pianeta del tesoro — 21

CARUGATE
■ **AUDITORIUM S. LUIGI** ■ via Volontari della Libertà 3, tel. 0331 403.467
La leggenda di Al... — 21

CARATE BRIANZA
■ **L'AGORÀ** ■ via A. Colombo 2, tel. 036 290.0072
Il pianeta del [redacted] — 21.15

CARUGATE
■ **DON BOSCO** ■ via Pio XI 26, tel. 02 925.4499
La leggenda di Al... — 21

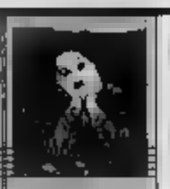

Chaplin
Fu il produttore Alexander Korda a convincere Charlie Chaplin (il grande dittatore) a girare un film sulle dittature europee. In più l'attore somigliava molto ad Hitler ed era suo contemporaneo. I due erano nati la stessa settimana, nell'aprile del 1889.

Spirit - Cavallo Selvaggio
Nella versione originale, il puledro parla con la voce di Matt Damon.

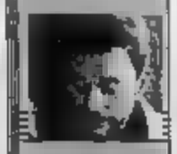

L'uomo del treno
Per spiegare i caratteri dei due protagonisti, Lo conte ha detto all'autore delle musiche di paragonare Hallyday e Ry Cooder a Rochefort a Schubert. Al direttore della fotografia ha chiesto invece di pensare all'azzurro e al metallo per inquadrare il primo, ai toni del tabacco e al velluto per quelle del secondo.

CASSANO
■ **ALEXANDRIA** ■ via Divona 33, tel. 0363 612.36
Harry Potter e...

CASSINA DE' PECCHI
■ **CINEMA ORATORIO** ■ via Cardinal Ferrari 3, tel. [redacted] 952.9200
La leggenda di Al... — 21

CERNUSCO SUL NAVIGLIO
■ **AGORA'** ■ via [redacted] 2 tel. [redacted] 924 5343
La leggenda [redacted] — 21.15
■ [redacted] ■ via Giuseppe Verdi 38/45, [redacted]
[redacted] mio padre — 20.15, 22

CESANO BOSCONE
■ **CRISTALLO** ■ via Pogliani 22a, tel. 02 458.0242
La leggenda di Al... — 16, 21.15

CESANO MADERNO
■ **EXCELSIOR** ■ via [redacted] 12, tel. 0362 54[redacted]
Il mio grosso... — 20.30, 22.30

[redacted]
■ **MARCONI** ■ [redacted]
La leggenda di Al... — 15.15, 17.30, 20.10, 22.30 € 6,20
■ **PAX** ■ via Fiume 19, [redacted] 02 660.0102
Il mio grosso... — [redacted]

COLOGNO MONZESE
■ **CINE-TEATRO SAN MARCO** ■ via Don F. Giudici 19/1
Harry Potter e... — [redacted]
■ **CINETEATRO** ■ via Volta, tel. 02 253.08282
La leggenda di Al... — 15, 17.30, 20, 22.30

CUSANO MILANINO
■ **SAN GIOVANNI BOSCO** ■ via Lauro 2, tel. 02 613.3577
La leggenda di Al... — 21.15

[redacted]
■ **CINEMA TEATRO IL CENTRO** ■ via Conciliazione 17, tel. 0362 626.266
La leggenda di Al... — 20.15, 22.30

GARBAGNATE
[redacted] ■ via Visconti 2, tel. [redacted]
Harry Potter e... — 21.15
[redacted] ■ via Varese 29, tel. 02 [redacted]
La leggenda di Al... — 20.30, 22.40

GORGONZOLA
■ **SALA ARGENTIA** ■ via Mazzini 30, tel. 02 953.00610
La leggenda di Al... — [redacted]

LEGNANO
■ **GALLERIA** ■ piazza S. Magno, tel. 0331 547.865
La leggenda di [redacted] — 20.15, 22.30

■ **B DONNE E UN MISTERO. OOO** (Commedia) di [redacted], con Catherine Deneuve, Fanny Ardant, Emmanuelle Béart • 1950: in una villa della campagna fr[redacted], una famiglia è riunita per passare le vacanze di Natale. Ma il capofamiglia è stato assassinato e le otto donne a lui più vicine si accusano a vicenda. ARIOSTO

■ **ARCA RUSSA. OOO** (Fantastico) di Alexander Sokurov, con Sergei Dreiden, Maria Kuzmenkova, Leonid Mozgovoy • Un giovane regista si trova, per magia, catapultato nel 1700 immerso nell'Hermitage di San Pietroburgo. Un cinico diplomatico lo guida in uno straordinario viaggio attraverso la Storia e l'anima del paese. PLINIUS 6

■ **CHE FINE HA FATTO SANTA CLAUS?. OO** (Commedia) di Michael Lembeck, con Tim Allen, El[redacted] Mitchell, David Krumholtz • Dopo otto anni di attività come Santa Claus, Scott Calvin è amatissimo dai suoi fedeli collaboratori. Ma deve sposarsi prima di Natale e il figlio Charlie è finito nella lista dei "cattivi". ESPERIA

■ **EL ALAMEIN - LA LINEA DEL FUOCO. OOO** (Guerra) di Enzo Monteleone, con Paolo Briguglia, Pierfrancesco Favino • Dopo quattro mesi di inutili tentativi di sfondare il fronte di El Alamein, nell'ottobre 1942, i soldati italiani sono ancora inchiodati nel deserto nella disperata lotta per la sopravvivenza. PALESTRINA

■ **ELLING. OOO** (Commedia) di Petter Naess, con [redacted] Ekeberg, Sven Nordin • Dopo due anni di clinica psichiatrica, l'assistenza sociale norvegese [redacted] Elling e al compagno di stanza Kjell di vivere in un appartamento a Oslo. Ma la convivenza è prendersi cura di se stessi. ELISEO SCONTESE / CENTRALE 3

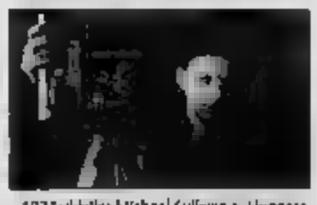

■ **ERA MIO PADRE. OOO** (Drammatico) di Sam Mendes, con Tom Hanks, Paul Newman, Tyler Hoechlin

• 1931: il killer Michael Sullivan è al soldo del potente gangster John Rooney. Ma quando [redacted] figlio diventa testimone dell'omicidio commesso da Rooney jr. l'intera famiglia rischia la vita. BRERA 2 / MEDIOLANUM 7 / SAN CARLO / SPLENDOR MULTISALA [redacted], MULTIPLEX 5 (MELZO) / KINEPOLIS 2 (PIOLTELLO) / WARNER VILLAGE CINEMAS 5 (VIMERCATE)

■ **HARRY POTTER E LA CAMERA DEI [redacted]. OOO** [redacted] di Chris Columbus, con Daniel Radcliffe, Emma Watson, Kenneth Branagh • Nonostante l'opposizione dello zio Ver[redacted] e dell'elfo Dobby, Harry Potter [redacted] a tornare alla Scuola di magia, grazie ai suoi compagni. Ma sembra che la camera dei segreti sia stata violata. ARCOBALENO FILMCENTER 3 / BRERA 1 / DUCALE 1 / ESCELSIOR EXCELSION / PLINIUS 2 / PLINIUS 5 / ARCADIA MULTIPLEX 5 (MELZO) / KINEPOLIS 2 / KINEPOLIS 13 (PIOLTELLO) / WARNER VILLA[redacted] CINEMAS 7 / [redacted] VILLAGE CINEMAS 14 (VIMERCATE)

■ **IL GRANDE DITTATORE. OOOO** (Commedia) di Charlie Chaplin, con Charlie Chaplin, Paulette Goddard, Jack Oakie, Grace Hale • Famoso e discusso capolavoro di Charlie Chaplin che viene riproposto in versione restaurata. Reduce della Prima guerra mondiale, un barbiere ebreo trova il paese sotto la dittatura. Hynkel vuole conquistare il mondo e il barbiere fini[redacted] un lager. Bel colosso[redacted]

■ **IL [redacted] GROSSO GRASSO MATRIMONIO GRECO. OOO** (Commedia) di Joel Zwick, con Nia Vardalos, John [redacted], Michael Constantine • Toula [redacted] ha trent'anni e nessuna intenzione di sposarsi. L'intera famiglia [redacted] è preoccupata, ma il padre diventa intollerante quando la giovane s'innamora di Ian, un professore che greco non è. ARCOBALENO FILMCENTER 1 / DUCALE 2 / DUCALE 4 / ESCELSIOR MIGNON / PLI[redacted] 10 (PIOLTELLO) / [redacted] CINEMAS 10 (VIMERCATE)

■ **IL PIANETA DEL TESORO. OOO** (Animazione) di Ron Clements, con le voci di Emiliano Coltorti, Manuela Ciozza, [redacted] Pezzali • Il quindicenne Jim Hawk[redacted] riceve da un misterioso alunno morente la sfera-mappa del pianeta del [redacted]. Ma, siccome tutti [redacted] vogliono, potrà fidarsi soltanto [redacted] dottor Doppler e del capitano Amelia. ARTI / SPLENDOR MULTISALA BETA / ARCADIA MULT[redacted] 3 (MELZO) / KINEPOLIS 3 (PIOLTELLO) / WARNER VILLAGE [redacted] 13 / WARNER VILLAGE CINEMAS 16

■ **IL PIANISTA. OOOO** (Drammatico) di Roman Polanski, con [redacted] Thomas [redacted] • Dalle memorie del pianista ebreo polacco Wladyslaw Szpilman che, tra il 1939 e il 1945, sfugge alla deportazione nazista e sopravvive nascosto nel cuore del ghetto tra sofferenze e umiliazioni. ODEON 10

■ **IL POPOLO [redacted]. OOO** (Avventura) di Perrin, Cluzaud, [redacted] con • Il meraviglioso mondo degli uccelli migratori ripreso durante il lungo viaggio [redacted] ritorno, [redacted] a primavera, nelle terre artiche dove sono nate dove si potranno riprodurre. CENTRALE 1

■ **INSOMNIA. OOO** (Thriller) di Christopher Nolan, con Al[redacted] [redacted] Williams, Hilary Swank •

Dalla pellicola norvegese omonima (1997). Un ispettore di polizia viene inviato in Al[redacted] per indagare su [redacted] omicidio. Ma si ritroverà egli stesso ricattato dell'assassino. CORALLO

■ **L'AMORE INFEDELE - [redacted]** [redacted] (Drammatico) di Adrian Lyne, con Richard Gere, Diane Lane, Olivier Martinez • Edward e Connie Sumner sono una coppia perfetta. Vivono con figlio in una villa di campagna vicino New [redacted], ma lei conosce per caso il giovane Paul e nasce una appassionata relazione. ARCOBALENO FILMCENTER 2 / ODEON 2 / ARCADIA MULTIPLEX 4 (MELZO) / KINEPOLIS 4 (PIOLTELLO) / WARNER VILLAGE CINEMAS 4, 6 (VIMERCATE)

■ **L'UOMO DEL TRENO. OOO** (Drammatico) di Patrice Leconte, con [redacted] Rochefort, Johnny Hallyday • Un uomo scende dal treno in una stazione di provincia e, in farmacia, [redacted] un professore in pensione che gli offre ospitalità per qualche giorno. Finiranno per invidiare l'uno la vita dell'altro. ANTEO CENTO [redacted] JULIO / PLINIUS 4

■ **L'UOMO [redacted] [redacted]. OOOO** (Commedia) di Aki [redacted], con Markku Peltola, Kati Outinen, Sakari [redacted] • Appena arrivato a Helsinki, [redacted] picchiato a morte e derubato. Quando si risveglia [redacted] nemmeno il suo nome ed è costretto a iniziare una nuova esistenza in una città sco[redacted]. ESPERIA / EXCELSIOR / COLOSSEO ALLEN

■ **LA COSA PIÙ DOLCE. OO** (Commedia) di Roger Kumble, con Cameron Diaz, Christina Applegate, Selma Blair • Christine non ha [redacted] avuto [redacted] relazione fissa ma stavolta [redacted] è davvero innamorata. Però il suo [redacted] nuovo ragazzo scompare la mattina dopo e la giovane si mette al[redacted] [redacted]. ODEON 8

■ **LA LEGGENDA DI AL JOHN E JACK. OOO** (Commedia) di Aldo, Giovanni [redacted] con Aldo, Giovanni e Giacomo, Aldo Maccione • Fine [redacted] quarta a New York: le vicende [redacted] tre [redacted] gangster al [redacted] di un famoso boss mafioso, raccontate allo smemorato Al degli amici-colleghi John e Jack. CAVOUR / GLORIA MARILYN / MAESTOSO / METROPOL / ODEON 1 / ODEON 9 / PLINIUS 7 / ARCADIA MULTIPLEX 1 (MELZO) / KINEPOLIS 6 / KINEPOLIS 10 / KINEPOLIS 14 (PIOLTELLO) / WARNER VILLAGE CINEMAS 8 / [redacted] CINEMAS 11, WARNER VILLAGE 1

■ **LA SICUREZZA [redacted] OGGETTI. [redacted]** (Drammatico) di Rose Troche, con Glenn Close, Dermot Mulroney, Patricia Clarkson, Moira Kelly, Jessica Campbell • Dalla raccolta di racconti di A.M. Homes, ambientati in un quartiere fuori città. Le vicende di alcuni personaggi della classe media destinati, prima o poi, a incontrarsi. ELISEO TRIENNALE

■ **LONTANO DAL PARADISO. OOOO** (Drammatico) di Todd Haynes, [redacted] Moore, Dennis [redacted], [redacted] Haysbert • Hartford, Connecticut, 1957: Cathy, casalinga americana perfetta ha una famiglia ideale, ma ha un ambiguo [redacted] con il giardiniere Raymond che non tarderà a far esplodere conflitti e tensioni. ELISEO BLU / ODEON 6 / PRESIDENT / WARNER VILLAGE CINEMAS 2 (VIMERCATE)

■ **NATALE [redacted] MILO. OO** (Commedia) di Neri Parenti, con Ch[redacted]ré Ska, Massimo Boldi, Enzo Salvi • Su e giù per il [redacted] le vacanze incasinate di un generale dei carabinieri, che [redacted] meglio della testa alla figlia l'idea di diventare velina, e di un avvocato romano che tenta di riconquistare [redacted] moglie. [redacted]ZONE / ORFEO / PASQUIROLO / [redacted]OR MULTISALA ALFIERI / ARCADIA MULTIPLEX 2 (MELZO) / KINEPO[redacted] 1 / KINEPOLIS 12 (PIOLTELLO) / WARNER VILLAGE CINEMAS 8 / WARNER VILLAGE CINEMAS 15 (VIMERCATE)

■ **PANTALEON E LE VISITATRICI. OOO** (Commedia) di Francisco J. Lombardi, con Salvador del Solar, Angie Cepeda, Pilar Bardem • Pantaleon Pantoja, capitano dell'esercito peruviano, viene incaricato di organizzare un servizio ambulante di "visitatrici" per placare i bisogni sessuali dei soldati assegnati [redacted] giungla [redacted] PLINIUS, NUOVO ORCHIDEA

■ [redacted] **CHICO. OOO** (Fantastico) di Roberto Benigni, con Roberto Benigni, Nicoletta Braschi, Kim Rossi Stuart • Il bugiardo burattino Pinocchio sfugg[redacted] a "babbo" Geppetto stirato dai giochi e le luci del mondo. Resta vittima di malfattori, fa amicizia con Lucignolo ma è "guidato" dalla metamo Fata Turchina. ODEON 1

■ **SOGNANDO BECKHAM. OOO** [redacted] Chadha, con Parminder Nagra, Keira Kni[redacted]ley, Jonathan Rhys Meyers • Le disavventure di [redacted] lesi, ragazza londinese di origini indiane, che sogna [redacted] e [redacted] e quando ci riesce [redacted] ostacolata in tutti i modi dalla famiglia tradizionalista e intollerante. ANTEO QUATTROCENTO / ARLECCHINO / KINEPOLIS 8 (PIOL[redacted]) / WARNER VILLAGE CINEMAS 3 (VIMERCATE)

■ **SPIDER. OOO** (Drammatico) di David Cronenberg, con [redacted], [redacted], [redacted], Gabriel Byrne • Periferia [redacted] Londra, [redacted]. Il dis-

turbato Spider esce dal [redacted]comio criminale e finito in una "pensione" per ex detenuti, vive da "testimone" [redacted] sua tragica e traumatica infanzia. COLOSSEO VISCONTI

■ **SPIRIT CAVALLO SELVAGGIO. OOO** (Animazione) di Kelly Asbury, Lorna Cook, con le canzoni di Zucchero • Nella selvaggia frontiera messicana, le avventure e le disavventure dello stallone Spirit che vive allo stato brado, sf[redacted] ai bianchi che vogliono domarlo, fa amicizia con un indiano e s'innamora della puledra Pioggia. GLORIA GARBO / ODEON 11 / KINEPOLIS 2 (PIOLTELLO)

■ **TUTTA COLPA [redacted]AMBOS. OO** (Commedia) di Andy Tennant, con Reese Witherspoon, Josh Lucas, Candice Bergen • Affermata e sofisticata stilista di New York decide di tornare nell'Alabama natale per [redacted] l'ex [redacted] rito, sposato durante gli [redacted] del liceo, a concederle il divorzio. [redacted] 4 / KINEPOLIS 5 (PIOLTELLO) / WARNER [redacted] CINEMAS 13 (VIMERCATE)

Il volto sensuale di Venezia negli acquarelli di Hugo Pratt

Fino al 25 gennaio alla Galleria Nuages

Una personale dedicata al creatore di Corto Maltese

Una vita fatta di viaggi e avventure per il mondo

FRANCESCA MEMEO

L'acqua sporca dei canali di Venezia, la sensualità delle donne e l'amore, qu[illegible] disperato e tormentato di un giramondo, costituiscono [illegible] materia che fa vivi gli acquerelli di Hugo Pratt, in mostra fino al [illegible] gennaio alla Galleria Nuages (via [illegible] Lauro, 10). Nato a Rimini nel 1927, Hugo Pratt è divenuto famoso in tutto il mondo per aver dato vita a Corto Maltese, fumetto leggendario che racconta [illegible] avventure di un giovane e affascinante viaggiatore, figlio di una zingara andalusa e di un marinaio della Cornovaglia, che a 17 anni si imbarca [illegible] una goletta e gira il mondo approdando in India, in Cina e in Sud America alla ricerca di posti mitici e favolosi come la miniera [illegible] Re Salomone e il Mu, il continente perduto. Si dice che i disegnatori si disegni[illegible] [illegible] loro protagonisti, e [illegible] sicuro questo vale anche per [illegible] Pratt: la vita [illegible] Corto Maltese è la [illegible] vita, quella di viaggiatore instancabile e di nomade, nella carne e nello spirito. I suoi amori, tutte [illegible] donne misteriose incontrate durante i suoi viaggi favolosi sono ritratte negli acquerelli [illegible] mostra alla galleria Nuages: i sorrisi, le capigliature esotiche, i volti nobili, le pose sfrontate ed erotiche di queste donne [illegible] affascinanti ma i tratti indecisi e a volte non finiti di quegli stessi acquerelli sono figli dell'inquietudine, amal[illegible] inseparabile di qualsiasi giramondo che si rispetti.

La mostra si potrà visitare fino al 28 dicembre [illegible] 7 al 25 gennaio. Orari [illegible] galleria: tutti i giorni dalle [illegible] alle 19.

ANCHE AL CINEMA Pratt è protagonista con le tele, i fumetti e ora le sue strisce diventano dei film

curiosità

[illegible] Tre brevi uscirà nelle sale cinematografiche il film dedicato a Corto Maltese

[illegible] Gli acquerelli di Pratt fanno da illustrazioni al «Sonetto erotico» [illegible] Giorgio Baffo

[illegible] Corto Maltese, comparso per la prima volta nel 1967, nel primo numero di Sgt. Kirk, mensile di fumetti

[illegible] Corto Maltese è l'ultimo eroe romantico del fumetto d'avventura

---

CERNUSCO SUL NAVIGLIO

[illegible] via M. Verrigoni 106, tel. 0331 582.210
Natale sul Nilo 15.30, 17.50, 20.10, 22.30
[illegible] ARGENTON [illegible] via Palestro 23, tel. 0331 [illegible]7
Harry Potter e... 18, 21.30
[illegible] SALA BATTI [illegible] corso Magenta 9, tel. 0331 546.291
Il pianeta del tesoro 15, 16.45, 18.30, 20.20
Era mio padre 22.30

CESANO BOSCONE

[illegible] EXCELSIOR [illegible] via Don Carlo Colnaghi 3, tel. [illegible]1 547.529
Il mio grosso... 21.15

CINISELLO BALSAMO

[illegible] PAX [illegible] via Milano 15, tel. 347 067.3444
Harry Potter e... 21

CORMANO

[illegible] CENTRALE [illegible] piazza Vittorio Veneto 173, tel. 02 972.58560
Natale sul Nilo
[illegible] CINEMATEATRO NUOVO [illegible] via San Martino 19, tel. 02 972.91332
La leggenda di Al... 20.15, 22.30

CORSICO

[illegible] ARCADIA MULTIPLEX [illegible] via M. della Libertà, tel. 02 954.16444
La leggenda di Al... Sala 1
Natale sul Nilo Sala 2
Il pianeta del tesoro Sala 3
L'amore infedele... Sala 4
Harry Potter e... Sala 5
Era mio padre Sala 5

CUSANO MILANINO

[illegible] BLOOM [illegible] via Cavour 39, tel. 039 623 853 Riposo

DESIO

[illegible] via Lecco 97, tel. 039 362.549
Natale sul Nilo 15, 17.30, 20, 22.30 € 6,50
[illegible] via Manzoni 23, tel. [illegible]
Il pianeta del t[illegible] 14.30, 16.30 € 6,50
Il mio grosso... 18.30, 20.30, 22.30
[illegible] via A. Pennati 10, tel. 039 324.272
Come se fosse amore € 6,50
[illegible] piazza S. Paolo 5, tel. 039 372.746
Come se fosse amore € 6,50
[illegible] via S. Andrea 23, tel. 039 383.513
La leggenda di Al... 15.10, 17.40, 20.10, 22.40 € 6,50
[illegible] METROPOL MULTISALA SALA 1 via Cavalletti 124, tel. 039 749.128
Natale sul Nilo 15.45, 18, 20.15, 22.40 € 6,50
Era mio padre 15.30, 17.40, 20.10, 22.40 € 6,50
L'amore infedele... 15.20, 17.30, 20, 22.40 € 6,50
[illegible] MULTISALA TEODOLINDA SALA BIANCO via Cortelonga 4, tel. 039 323.788
Harry Potter e... 15.30, 18.45, 22 € 6,50
Spirit cavallo... 15.40, 17.20, 19, 20.40, 22.30 € 6,50
[illegible] via [illegible] d'Aosta 8/a, tel. 039 748.081 [illegible]

LIMBIATE

[illegible] CINEMA TEATRO [illegible] via San Luigi, tel. 02 900.07691
Harry Potter e... 21.15

LISSONE

[illegible] NUOVO [illegible] via Cascina del Sole 26, tel. 02 354.1641
La leggenda di Al... 21

MEDA

[illegible] EDUARDO via Giovanni XXIII 5/I, tel. 02 576.03881
La leggenda di Al... 20, 22.30

PADERNO DUGNANO

[illegible] via Marconi 19, tel. 02 [illegible]
La leggenda di Al... 20.15, 22.30
[illegible] SALA [illegible] via Colonna 8, tel. 02 918.5181
Harry Potter e... 15, 21
Era mio padre 15, 20.15, 22.30

PESCHIERA BORROMEO CITTÀ

[illegible] DE SICA [illegible] via Don Sturzo 2, tel. [illegible]
La leggenda di Al... 20, 22.30

PIEVE FISSIRAGA

[illegible] via [illegible] n.c. n. 235, tel. 0371 237.012
La leggenda di Al... Sala 1 15.10, 17.40, 20.10, 22.40
Harry Potter e... Sala 2 14, 17, 20, 22.50
Natale sul Nilo [illegible] 14.30, 16.45, 19, 21.15, 21.30
[illegible] mio [illegible] Sala 4 15, 17.30, 20, 22.30
L'amore [illegible] [illegible] 15.10, 17.35, 20.15, 22.40
Il pianeta del tesoro [illegible] [illegible]
Il [illegible] grosso... Sala 6 [illegible] 22.50

PIOLTELLO

[illegible] via S.Franc[illegible]2 924.4361
Natale s[illegible] Sala 1 14.30, 15.30, 17, 18[illegible] 20.30
Spirit cavallo... Sala 2 14.30, 16.30, 18.15, 20, 22.30
Il pianeta del tesoro Sala 3 14.30, 17, 20, 22.30, 1
L'amore infedele... [illegible] 14, 17, 20, 23
Tutta colpa... [illegible] 15, 17.30, 20.30, 23, 1
Sognando Beckham Sala 6 20.30, 23, 1
Era mio padre [illegible] 14.30, 17, 20, 22.30, 1
La leggenda di Al... Sala 8 14.30, 15.30, 16.30, 17, 18, 19
Harry Potter e... Sala 9 14, 16, 17, 19.30, 20, 22.30
Il mio grosso... Sala 10 14.30, 17, 20, 22.30, 1
The Bourne Identity Sala 10 [illegible]
La leggenda di Al... Sala 11
Natale sul Nilo Sala 12
Harry Potter e... Sala 13
La leggenda di Al... Sala 14

RHO

[illegible] CAPITOL [illegible] via Martinelli 53, tel. 02 930.2420
La leggenda di Al... 20, 22.30 € 6,20
[illegible] SUXY [illegible] via Garibaldi 92, tel. 02 930.3571
Harry Potter e... 15.15, 18.30, 21.45 € 6,20

ROBECCO SUL NAVIGLIO

[illegible] AGORÀ [illegible] piazza XXV [illegible]o 29, tel. 02 949.75021
La leggenda di Al... 21.15

RONCO BRIANTINO

[illegible] [illegible] via della Parrocchia 19, tel. 039 657.9931
La leggenda di Al... 21

ROZZANO

[illegible] FELLINI [illegible] viale Lombardia 53, tel. 02 575.01923
La leggenda di Al... 20, 22.30

SAN DONATO MILANESE

[illegible] [illegible] piazza Generale Dalla Chiesa, tel. 02 556.04725
Era mio padre 20, 22.30

SAN GIULIANO

[illegible] ARISTON [illegible] via Mansoni 42, tel. 02 984.6496
La leggenda di Al... 15, 17.30, 20, 22.30

A PROPOSITO DI

La leggenda di Al, John e Jack
Gli effetti speciali della pellicola sono stati realizzati dall'italiana Proxima e dalla francese Dubois, la stessa che ha curato la realizzazione de "Il favoloso mondo di Amélie".

Witherspoon
Reese Witherspoon (Tutta colpa dell'amore) ha gemellato la sua casa di produzione, la "Type A Films", con la Universal: l'attrice ha così un contratto per due anni che la vedrà star e produttrice della commedia "Sports Widow".

Lyne
Adrian Lyne (L'amore infedele) sugli spinti per la pellicola: "Stephanie, una moglie infedele" di Chabrol è sempre stato uno dei miei film preferiti. Una specie di Hitchcock, in cui un marito scopre la relazione extraconiugale della moglie. Ho sempre amato questa storia, per questo l'ho presa come punto di riferimento".

SEGRATE

[illegible] NOVA [illegible] via Umberto I 14, tel. 0362 231.395
Harry Potter e... 15, 21
[illegible] ROCCO [illegible] via Cavour [illegible] tel. 0362 230.555
La leggenda di Al... 20, 22.30

SESTO SAN GIOVANNI

[illegible] APOLLO [illegible] via [illegible] 156, tel. 02 [illegible].1291
Spirit cavallo... 14.30, 16.30, 18.30 € 6
L'amore infedele... 20.15, 22.30
[illegible] [illegible] via [illegible] Maggio 87, tel. 02 224.73939
Il pianeta del tesoro 15.15, 17.15 € 6,20
Era mio padre 20.15, 22.30
[illegible] DANTE [illegible] via Falck 13, tel. [illegible]
Harry Potter e... 15.15, 18.15, 21.15 € [illegible]
[illegible] ELENA [illegible] via San Martino 1, tel. 02 248.0707
Natale sul Nilo 15.30, 17.45, 20.15, 22.30 € 6,20
[illegible] MANZONI [illegible] piazza Petazzi 18, tel. 02 242.1603
La leggenda di Al... [illegible] 17.30, 20, 22.30 € 6,20
[illegible] [illegible] viale Matteotti 425, [illegible] 02 224.78183
Il mio grosso... 14.45, 15.30, 18.30, 20.30, 22.30 € 6,20

SETTIMO MILANESE

[illegible] AUDITORIUM [illegible] via Grandi 4, tel. 02 328.3992
La leggenda di Al... 20.15, 22.30

SOVICO

[illegible] NUOVO [illegible] via Rovereto 22/24, tel. 039 201.4667
La leggenda di Al... 20.30, 22.45

TREZZO SULL'ADDA

[illegible] KING [illegible] via Bruno 7, tel. [illegible]
Natale sul Nilo Sala King
La leggenda di Al... Sala Vip

VIMERCATE

[illegible] WARNER VILLAGE CINEMAS [illegible] via Torri Bianche 10, tel. 039 661.2573
Harry Potter e... Sala 1 14.50, 18.10, 21.30, 0.45
Spirit cavallo... Sala 2 14, 16, 18
Lontano dal... Sala 3 17.25, 19.55, 22.25, 0.55
Spirit Sala 3 14, 15, 18.20
Sognando Beckham Sala 3 22.05, 0.35
L'amore infedele... Sala 4 15.50, [illegible] 21.40, 0.15
Era mio padre Sala 5 14.15, 17, 19.30, 22.05, 0.40
L'amore infedele... Sala 6 14.35, 17.10, 19.50, 22.35, 1.15
Harry Potter e... Sala 7 [illegible] 17.20, 20.40, 24
Natale sul Nilo Sala 8 14.05, 16.30, 18.50, 21.20, 23.45
La leggenda di Al... Sala 9 14.45, 17.15, 19.45, 22.20, 0.50
Il mio grosso... Sala 10 14.55, 17.05, 19.15, 21.25, 23.50
La leggenda di Al... Sala 11 14.30, 16.55, 19.20, 21.45, 0.10
Il pianeta del tesoro Sala 12 14.40, 16.45, 18.55
La leggenda di Al... [illegible] 21.10, 23.40
Tutta colpa... [illegible] 14, 16.25, 19, 21.25, 23.55
Harry Potter e... Sala 14 15.10, 17.35, 21.55, 2.10
Natale sul Nilo Sala 15 15.15, 17.40, 20.05, 22.30, 1
Il pianeta del tesoro Sala 16 15.20, 17.40, 19.50, 22.10, 0.20

VITTUONE

[illegible] CINEMA TEATRO TRESARTES [illegible] piazza Italia 5, tel. 02 907.0632
La leggenda di Al... 15, 17.30, 20, 22.30

[illegible] ATTENZIONE. La redazione [illegible] non risponde di eventuali [illegible] di orari e prezzi delle sale non dipende da una disattenzione de La Stampa ma dalla scelta di alcuni esercenti, che sono, infatti, vengono spesso modificati troppo a ridosso della [illegible] per essere comunicati in tempo utile al giornale. Per questo [illegible] è consigliabile una telefonata

---

Era mio padre
Il film è tratto dal romanzo a fumetti di Max Allan Collins e Richard Piers Rayner. Tra i vari personaggi reali a cui ci si è ispirati, Frank Nitti, il braccio destro di Al Capone.

Harry Potter e la camera dei segreti
Quando Harry entra nello studio del Professor Dumbledore si vedono una serie di ritratti dei grandi maghi del passato, tra questi è visibile quello di Gandalf il grigio, interpretato buono da "Il signore degli anelli".

Moore
Julianne Moore (Lontano dal paradiso) sul suo lavoro passato: «Sono stata protagonista di mega-produzioni come "Jurassic Park 2" e "Hannibal", ma non me ne pento perché mi hanno dato la possibilità di lavorare con professionisti come Spielberg e Scott. Però non sono sempre state così fortunata: in un paio di altri casi ho accettato solo per ragioni commerciali e l'ho rimpianto. Erano davvero brutti film».

IN [illegible]
Nicla Oldoini

Agli Arcimboldi la magia e il fascino dello «Schiaccianoci» creato dalla fantasia [illegible] Nureyev

[illegible] Lisa-Maree Cullum molto brava la sua interpretazione di Clara

[illegible] Roberto Bolle Un principe in bianco osannato dalla platea

[illegible] Le coreografie di Georgiadis stupiscono per maestosità

[illegible] Lo «Schiaccianoci» Rudolf Nureyev rivive sul palco degli Arcimboldi con tutto il [illegible] estro e il suo [illegible]. Una coreografia impeccabile, preziosa, senza tempo

Il divino Rudolf Nureyev riuscì a lavare dallo «Schiaccianoci» di Ciaikovskij quello spesso strato di rigidità emotiva che lo contraddistinse per mezzo secolo per donargli una chiave inusuale, psicologica, interiore. Il suo tentativo, riuscitissimo, [illegible] di dipingere con gli occhi della fiaba [illegible] dall'amore il passaggio di una bambina dagli incubi dei giochi alla realtà della donna innamorata. Comandata a bacchetta dal precettore Drosselmeyer (che poi nel sogno si trasformerà nel principe amato) la piccola Clara sperimenta così le sue emozioni [illegible] [illegible] mondo di sogni, ricco di balocchi, di burattini [illegible] di affetti prima incerti [illegible] poi saldi.

Ambientato in una splendida e imponente cornice di fine Ottocento (disegnata dallo scenografo Georgiadis) il balletto si esalta nella passione e nella [illegible] [illegible] Roberto Bolle, splendido principe in bi[illegible] (meno visibile nei panni di Drosselmeyer) che accompagna per mano, senza mai lasciarla, l'etoile neozelandese Lisa-Maree Cullum brava nel districarsi fra le mille trappole disegnate dalla coreografia di Nureyev. Ottima come sempre la prova dei bimbi della scuola scaligera alle prese con i primi difficili, impegnativi, ma stimolanti passi di danza. Impeccabile la direzione d'orchestra del maestro James Tuggle.

Teatro degli Arcimboldi, viale dell'Innovazione. Fino al 31 dicembre (questa sera e il 31 Maximiliano Guerra danzerà con Anita Magyari; domani con Sabrina Brazzo). Inizio ore [illegible] Biglietti [illegible] 55/5 euro; prenotazioni allo 02.72003744.

Easy Copying srl

FOTOCOPIE a COLORI

Formato A4 DIGITALE QUADRICROMIA LASER

Euro +Iva **0.20**

Plotter bianco/nero e colori
riduzioni/ingrandimenti
tesi di laurea
plastificazioni

Presentando questo coupon

Via Sebenico n. 6 - Milano - MM Gioia

Tel. 02 60 71 745

Naturalmente belle
le cure dolci per il corpo e per la mente

Ricette con ingredienti tutti naturali per mantenere in buona salute il nostro corpo.
Terapie dolci contro lo [illegible] per ritrovare la giusta armonia tra corpo e mente [illegible] tanti consigli per [illegible] corretta alimentazione completano questa guida [illegible] bellezza vegetale.

Della [illegible] collana:
Magia Verde
(Infusi, decotti, elisir, e curiosità dal mondo vegetale)
Erbe sottovetro *(come fare liquori, sciroppi [illegible] vini medicinali)*

Pagg. 108 - [illegible] 6,20

Greco&Greco Via Verona, 10 - 20135 - Milano - **Tel. 02.58.31.28.11**
www.grecoegrecoeditori.it - grecoegreco@tin.it

PERDERE

Al Litta uno spettacolo per bambini

«La piccola fiammiferaia» di H. C. Andersen

Lei musona lui burlone dall'incontro esce una fiaba

Un uomo e una donna, due stravaganti personaggi legati da profonda amicizia. Lei è un po' musona, dall'animo malinconico, capace di raccontare soltanto storie tristissime. Lui è un gran burlone, dal sorriso sempre acceso, [illegible] la vita e dell'amicizia. L'uomo, stanco di ascoltare le storie penose dell'amica, ma anche desideroso di risollevarle l'animo, prende la situazione in pugno e comincia a [illegible] la trama de «La piccola fiammiferaia non deve morire», una fiaba anomala, divertente, stralunata, reinventata sulla tra[illegible] originale della celebre «La fiammiferaia» di H. C. Andresen.

In [illegible] susseguirsi di divertenti colpi di scena, la storia - in scena questo pomeriggio sul palco del teatro Litta - avanza in un'atmosfera ovattata e da sogno per poi approdare a un inevitabile lieto f[illegible] capace di restituire entusiasmo ai due narratori e di rinnovare in loro il desiderio di incontrarsi per nuovi, lieti, racconti. [n. old.]

Lo spettacolo, scritto, diretto e interpretato da Anto[illegible] Rosti, è consigliato [illegible] di età compresa fra gli 8 e i 13 anni. Teatro Litta. Inizio ore 16,30. Biglietti a 8 euro. Si consiglia di prenotare chiamando lo 0288464545.

ANTONIO ROSTI Autore e protagonista

IN concerto

Due Tribute Band a Trezzo sull'Adda

No Code sulle tracce dei Pearl Jam e El Diablo a rifare i Litfiba

Non sono imitazioni ma omaggi al rock'n'roll

Chitarre, cover e rock'n'roll. Ecco la ricetta del Live di Trezzo, che si avvicina alla fine dell'anno ospitando stasera due tra le più conosciute «tribute band» italiane: i No Code e gli El Diablo.

I No Code arrivano dall'Emilia Romagna e propongono un concerto [illegible] basato sulla musica degli americani Pearl Jam. [illegible] loro storia [illegible] piuttosto breve (si sono formati nel 2001), ma già [illegible] apparizioni dal vivo e riconoscimenti, anche sulla car-

DALL'EMILIA ROMAGNA I No Code cover band dei Pearl Jam

[illegible]ta [illegible]mpa (di solito poco gene[illegible] con le tribute band). In scaletta, [illegible] a vecchi successi come «Alive» e «Hail Hail», ci saranno alcuni brani di «Riot Act», l'ultimo [illegible] di Eddie Vedder e soci, pubblicato un paio di mesi fa.

Tutt'altra fonte d'ispirazione per gli El Diablo, che prendono il nome da un vecchio disco dei Litfiba. Nati nel 1997 e da sempre dediti alle cover della famosa formazione toscana, gli El Diablo da qualche anno sono stati "costretti" a sdoppiarsi [illegible] a seguire anche l'attività solista di Piero Pelù, di cui il frontman del gruppo Fabrizio Square si propone come efficace controfigura vocale. [l. cas.]

Live Club, via f.lli Bandiera 15, Trezzo (Milano), ore 23. Ingresso: 5 euro. Inf[illegible]ni: 029092478, www.liveclub.it.

[illegible] MILANO Prosa

■ ARIBERTO
via D. Crespi 9, tel. 02 694.00536
La [illegible] Barzelletta di M. [illegible]. Con R. Bitvio, G. Fi[illegible] e gli attori dell'Arbeno Cultura. Ore 21. € 10-12-15

[illegible]
corso Porta Romana 63, tel. 02 551.81377
Martedì Balletto del complesso folkloristico militare Russo Armata [illegible] 19.30-21.30. € 36,50-46,50-60-82,50

■ CLAN - LE MARMOTTE
via Sangallo 33, [illegible], tel. 02 761.10093
Music 2 presenta Tutto [illegible]... Broadway [illegible] M. Angiolillo, E. Paganini, S. Marciano, L. [illegible] Regia P. Garinei. Ore 21. € 21-26,50

[illegible] Grado 11, tel. 02 669.2456
Sabato 11 gennaio Progetto Oadaumpa presenta Maionese di P. Galassi, A. Di [illegible] B. Fuso. Regia di P. Galassi.

■ TEATRO SMERALDO
piazza XXV Aprile 10, [illegible], tel. 02 [illegible]
Chicco Barlocco presenta Zucchero e Melon e la sua stagione7 testo e regia di A. Testa con la Compagnia dialettale legnanese "I Legnanesi". [illegible] 20.45. € 19-24-29,50

[illegible]
[illegible] Magenta 24, [illegible], tel. [illegible] 864.54545
La piccola fiammiferaia non deve morire. [illegible] 16.30 - La Compagnia Stabile Teatro Litta presenta Calderón di Pier Paolo Pasolini, con R. Bitvio, [illegible]. Collegara. Regia di [illegible]. Sisty. Ore 20.45. € 6-15

[illegible]
via Savona 10, tel. 02 [illegible]
[illegible] Possibili presenta Don Chisciotte di M. De Cervantes. Con A. Astori, C. Villa. Regia di C. Accordino. Ore 21. € 10-14

[illegible]
via Manzoni 42, tel. [illegible] 763.6901
Martedì [illegible] Promessa, promesse. Testo di N. [illegible], [illegible] dalla sceneggiatura "L'appuntamento" [illegible] Wilder e I.A.L. Diamond. Con G. Gidi, M. L. Beccarini. [illegible] [illegible]. € 62

■ SAN BABILA
corso Venezia 2/a, tel. 02 760.02985
Martedì A. Artisti Associati presenta Il medico per forza di J. B. Poquelin alias [illegible]. Con G. Tedeschi. Regia di M. Conti. Ore 10.30 e ore 22.30. € 30-35-50-70

■ TEAT[illegible] TEATRO [illegible] DA VINCI
via Ampère.
Sogno di una notte [illegible] estate di W. Shakespeare, con F. Bruni, E. [illegible] Capitani. Regia di E. De Capitani [illegible] 20,45. € 12-18

■ TEATRO DELLA MEMORIA
via Cicchiari 4, tel. 02 415.6666
[illegible] Compagnia "Teatro della Memoria" presenta La vedova allegra di V. Leon e L. Stein. Con I. Turchese, A. Calari, S. Marinetti al pianoforte S. Sgrò balletto "Donna Viva" di S. Paoletti. Ore 21. € 10-13-15

■ TEATRINITALIA TEATRO DELL'ELFO
via Ciro Menotti 11, [illegible], tel. 02 761.10007
Teatrinitalia presenta [illegible] accidentale [illegible] anarchico di D. Fo. Con E. Allegri, L. Toracca. Regia di F. Bruni [illegible] E. [illegible] Capitani Ore 20,45. € 12-18.

LIBRERIE DI NOTTE

MONDADORI
largo Corsia dei Servi 11, tel. 02.769.05832. Orario: dal lunedì al sabato 9,30-23, domenica 8-23.

MONDADORI MULTICENTER

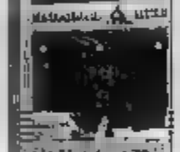

via Marghera 28, tel. 02 480.471. Orario: dal martedì alla domenica 10-24, lunedì 13-24. Megastore che raccoglie in un unico spazio tutto sui media: dalle riviste ai libri, dai computer ai Personal Digital Assistant, dal video alla fotografia digitale, dalla telefonia [illegible] Internet, dai viaggi al ticket on line, ai migliori servizi per l'informatica.

MESSAGGERIE MUSICALI
galleria del Corso 2, tel. 02 760.551. Orario: da martedì a domenica 10-23, lunedì 13.30-20.30.

FELTRINELLI
piazza Duomo angolo galleria Vittorio Emanuele, tel. 02 869.96897. Orario: dal lunedì al sabato 9-23, domenica 10-20. Il collegamento con Ricordi Mediastore ne fa uno dei più grandi spazi multimediali d'Italia con 1500 mq dedicati ai libri e 2500 mq alla musica.

■ TEATRO DELLE MARIONETTE
via degli Olivetani 3, tel. 02 469.4440
Il Teatro di Gianni e Cosetta Colla presenta [illegible] Treccia azzurra di G. Rodari. Con la Compagnia di marionette e attori di Gianni e Cosetta Colla. Regia di C. Colla Ore 16. € 8-12

[illegible]
via Rivoli 6, tel. 02 733.33222
Venerdì 3 gennaio Associazione Grupporiani e Comune di Milano settore Cultura e Musei presentano Il gatto con gli stivali [illegible] dall'omonima fiaba di C. Perrault di C. Il colle. Con la Compagnia Marionettistica Carlo Colla e Figli. Musiche di F. Camerasca. Regia di E. Monti Colla. Ore 20.30. € 17-20

■ TEATRO DELLA SIENA
[illegible] Ogilio 18, tel. 02 554.11300
[illegible] presenta Quattro matrimoni e un [illegible] di R. Curtis. Con M. Airoldi, R. Corradi, M. Fasano. Regia [illegible] R. Silveri. [illegible] 21. € 10-13-17

■ TEATRO OSCAR
via Lattanzio 58/a, [illegible], tel. [illegible] 551.84465
Teatro [illegible] Produzioni presenta Commedia di C. M. Pensa. Con P. Mazzarella. Regia di S. Piccardi. Ore 21. € 12-18

■ [illegible] TEATRO
[illegible] Giovanni Verga 35, tel. 02 331.06749
Martedì 31 Il Maigret presenta Gran Gala di Capodanno Spettacolo di [illegible]orel, musica e danza. Ore 22. € 33,50

■ TEATRO ZELIG
viale Monza 140, tel. 02 255.1274
Domenica 12 gennaio [illegible] teatrale Teatro dell'angolo presenta Orsetti. Ore [illegible] 16.15.

■ VENTAGLIO NAZIONALE MILANO-MUSICAL
piazza P[illegible], tel. 02 480.07700
[illegible] 2 presenta Aggiungi un posto a tavola con G. Scarpati, C. Noschese, E. Garinei. Regia di P. Garinei. [illegible] 20.45: [illegible] 24-34-40,50

[illegible] MILANO Musica

■ AUDITORIUM DI [illegible]
corso San Gottardo, tel. 02 883.89201
Lunedì 30 concerto dell'Orchestra Sinfonica e Coro Sinfonico di Milano Giuseppe Verdi. Direttore [illegible] Romano Gandolfi. Direttore Chailly. Musiche di L. V. Beethoven. Or[illegible] (Turno C), martedì 20.30 (Turno B), mercoledì 1 gennaio ore 15 (fuori abbonamento), [illegible] venerdì 2 gennaio ore 20.30 (Turno A).

[illegible]
via del Conservatorio 12, tel. 02 762.1101
Giovedì 9 gennaio presso la Sala Verdi del Conservatorio G. Verdi si terrà il Concerto dell'Orchestra Guido Cantelli. Direttore A. Talmon, N [illegible]intraub (pianoforte). [illegible] di Beethoven, Haydn. Ore 20.45 (turno [illegible].

[illegible]
largo [illegible] d'Italia, tel. [illegible] 285.10173
Riposo.

■ SC[illegible]
presso Teatro degli Arcimboldi, tel. 02 [illegible]
Lo schiaccianoci Ore 14.30 (invito [illegible] Scala - Riservato) - Ore 20 (fuori abb.).

■ TEATRO DAL VERME
via [illegible] Giovanni [illegible] Muro 2, tel. 02 [illegible]
11 gennaio [illegible] della svizzera Italiana. Giovedì 16 gennaio alle [illegible] 21 e sabato 18 alle ore 17 concerto dell'orchestra Po[illegible] Musicali. Direttore A. Cecchin, P. Bordoni (pianoforte). Musiche di Schubert, Liszt.

■ [illegible] STUDIO MESSAGGERIE MUSICALI
[illegible]rso Vittorio Emanuele.
Domani Show [illegible] del gruppo [illegible] Rosa[illegible]. Ore 21. Ingresso libero.

LOCALI MILANO Varie

■ AL PANINO [illegible]
via Savona 2, tel. 02 894.02127
Tranquillo e rilassante. Panini e numerosi posti a sedere.

■ ANTICA BIRRERIA DI PORTA NUOVA
via [illegible]ino 5R, tel. 02 659.7758
Pub con Happy hour. Tutti i giovedì dalle 19.30 alle 21 si tengono corsi di lingue.

■ [illegible] BELLEZZA
via Bellezza 16, tel. 02 583.[illegible]
Circolo Arci. Ingresso consentito solo ai soci.Panini e patatine fritte.

■ ARTDECÒ
via Lambro 7, tel. 02 295.24760
Locale ispirato all'Art deco Dijuler, quartiere [illegible].

■ ATOMIC BAR
via Telesio Cesalpi 24, tel. 02 669.83153
Disco bar.

■ [illegible]
via Plinio 39, tel. 02 254.[illegible]
Da oltre 30 anni continua ad essere un'autentica istituzione per i locali milanesi.

■ BA[illegible]ZZO
corso di Porta Ticinese 83, tel. [illegible]
Locale storico nell'area ticinese.

■ [illegible]
via Pietro Custodi 17, tel. 02 581.00889
Un nuovo buffet dell'aperitivo. Buone le birre alla spina.

■ BASTIAN CONTRARIO
via Pietro Custodi 17, tel. 02 58[illegible]
Vino e piadina+ volto della [illegible] romagna, in bilico tra vecchia Romagna e nostalgia. Anche la musica [illegible] rigorosamente italiana con concerti dal vivo.

■ BATIK
viale Umbria 64, tel. 02 599.02111
[illegible] Al piano superiore un tipico pub anglo-irlandese. Al piano inferiore, invece, qualche elemento di cultura etnica.

■ BERLIN
via Gian Giacomo Mora 7, tel. 02 839.7605
Pochi i posti a sedere.

■ BIBERIA UNO
viale Ratisbo[illegible], [illegible] 02 659.2164
Postazioni [illegible] navigare in Internet e un [illegible] intorno che collega i clienti tra di loro.

■ BIELLIN CAFFÈ
Alzaia navigilo Grande 16, tel. 02 587.01351
Piccolo bar elegante dalle pareti a strisce rosso e più rosso, sulle quali [illegible] mostre pittoriche.

■ [illegible]NO
via Arco 7, tel. 02 721.1780
Un pezzo di Inghilterra importato nel centro di Milano.

■ CAFFÈ LAGOSTA
piazzale Lagosta, tel. 02 688.8549
Di giorno è una qualsiasi caffetteria per le brioches del mattino e l'aperitivo del dopolavoro. Di notte, diventa un ritrovo molto frequentato da giovani.

CALUSCA
centro sociale autogestito Cox 18, Conchetta 18, tel. 02 581.05685. Orario: giovedì, venerdì e sabato 22.30-1.00.

PEZZOLI
galleria Vittorio Emanuele 79, tel. 02 864.61071. Orario: dal martedì al sabato 9-22, domenica 8-19.30. Chiuso lunedì.

LIBRI & COSE
Centro Bonola, via Quarenghi 23, tel. 02 334.00401. Orario: lunedì 13-22, da martedì a giovedì 9-21, venerdì 9-22, sabato 9-20, domenica 9-21.

SAPERE

piazza Velra 21, tel. 02 583.13289. Orario: da domenica a mercoledì 9-20, giovedì e venerdì 9-20 e 22-0.30, sabato 9-13 e 15.30-20.

TIKKUN - CAFFÈ TRA LE RIGHE
via Montevideo 9, tel. 02 894.20435. Orario: da martedì al venerdì 10-20 e 21-23, sabato 10-20, domenica 10-13.30 e 16-20, lunedì 15-20. L'apertura serale dalle 21 alle 23 verrà effettuata solo in occasione delle attività e della presentazione di libri.

■ [illegible]
via Corsico 1, tel [illegible] 10103
Umberto Simoncini, cantante e fine dicitore romeghino, è l'anima di questo locale. Un ritrovo per cenare (spettacolo a cena € 33,56), per sentirlo cantare in vernacolo.

■ [illegible]TINA TROPICANA
via Piero della Francesca 29/A, tel. 02 336.08801
Taverna di ispirazione caraibica. Cena tex-mex fino a notte inoltrata

■ CASA COLONIAL
via Barona 19, tel. 02 813.0548
Musica cubana dal vivo tutte le sere. Cena con specialità caraibiche.

■ CHAKRA
via Cesariano 14, tel. 02 749.34379
Classico American bar che coglie nell'ora dell'aperitivo il suo momento più brillante.

■ CHILARÒ
via Piero della Francesca 38, tel. 02 312.845
Aperto fino a notte fonda.

■ DAKOTA ROAD BAR
via Stendhal 49, tel. 02 422.90773
Gradevole ritrovo in zona [illegible].

■ [illegible]
via Quadrio 9, tel. 02 659.8513
Birreria con arredamento western, menu tex-mex, molti posti a sedere.

■ EL PASO [illegible]
via Alcanio Sforza 81, tel. 02 895.11746
Atmosfera western, ma con musica rock e blues. Giovedì e domenica serata country. Prima consumazione obbligatoria.

■ FISH & WISH
[illegible] Conca del Naviglio, angolo Via De Amicis, tel. 02 832.2988
American bar Happy hour dalle 18,30 [illegible] 21.30. Sostanzioso buffet.

■ [illegible]
via Gramsci 9, tel. 02 349 4576
Il locale [illegible] mostre pittoriche e fotografiche.

■ FRIDA CAFÈ
via Pollaiuolo 3, tel. [illegible].1834
Il magazzino dei quartieri [illegible] e arredato in stile anni '70, si tengono mostre e proiezioni di cinema indipendente.

■ FRIZZI E LAZZI
via Turchetti 5, tel. 02 837.8228
[illegible]ini panini e atmosfera [illegible].

■ GRADISCA
via della Commenda 35, tel. 02 551.91143
Ispirato al mondo di Fellini. Nei [illegible]: piadine, [illegible]oni e cipelle.

■ HARLEY DISE CAFÈ
corso Sempione 44, tel. 02 331.01038
Si naviga in Internet.

■ HENRY'S CAFÈ
[illegible] Col di Lana 8, tel. 02 837.3335
Birre alla spina. Tre sale

■ [illegible]P
viale Regina Margherita (angolo fr[illegible] Campi), tel. 02 541.23690
Locale dall'arredo molto curato, d'ispirazione postmoderna. Birre alla spina arrivano da microbirrerie [illegible] tutta l'Italia del nord.

■ [illegible]
via San Vito 5, tel. 02 837.6587
Cocktail. Happy hour, [illegible] originali per dolciumi e molto.

■ HURRI[illegible]
via Borsieri 16, tel. 02 668.75063
American bar. La parte gastronomica è affidata alle patatine e alle fondute di cioccolato.

[illegible]
corso di Porta Ticinese 60, tel. 02 835.8309
Un locale nuovo. L'atmosfera è tranquilla e rilassante.

[illegible] [illegible]
Alzaia Naviglio Pavese, angolo Via Magolfa, tel. 02 836.1264
Classico pub all'inglese.

■ KHERSHILL
via Castelvetro 7, tel. 02 701.20151
Australian pub.

■ [illegible] CLUB
Via Sporting 6, tel. 02 295.11139
In mezzo pasche e tavoli di legno.

■ LA BELLE ALLIANCE
via Torricelli 1, tel. 02 894.21430
Nuovo locale ispirato alle nazioni che parteciparono alla battaglia di Waterloo. Specializzato in birre e piatti tipici dei paesi che parteciparono alla storica battaglia.

■ LA FONTANELLA
Alzaia Naviglio Pavese 6, tel. 02 837.2391
Birre alla spina.

■ [illegible] 139
via Corsico 3, tel. 339 594.9188
È un circolo Arci e richiede perciò la sottoscrizione [illegible] una tessera annuale.

■ [illegible]
via Melzo [illegible], tel. 02 295.18768
Ritrovo soprattutto in orario d'aperitivo.

■ LUCKY LUKE
via Rijnzaal 139, tel. 02 832.2631
Ricrea l'atmosfera anni Settanta.

■ [illegible]KIA
corso Sempione 28, tel. [illegible] 336 04012
Il locale ospita, fra l'altro, anche diverse [illegible] fotografiche.

■ MICROSIRIFICIO LAMBRATE
via Adelchi 5, [illegible]
Ottima birra ad alta fermentazione, sia rossa che chiara.

■ MIDNIGHT
via Alhaguarda 14, [illegible] 02 [illegible]
Musica molto alta e arredo in stile horror.

■ MERLINO & MAGÒ
via Segantini, tel. 02 837.3219
Ambiente raccolto e simpatico.

■ MOM CAFÈ
viale Monterveo 51, tel. 02 599.01562
Cocktail Bar di ispirazione newyorkese

■ [illegible]
[illegible], tel. 02 659.9038
[illegible] ambientazione giamaicana. [illegible] bino alle 24. Happy hour con buffet.

■ OSTERIA DEL TUBETTO
Naviglio Pavese 286, tel. 02 843.7843
[illegible] beve vino e si mangiano panini e affettati.

■ RAGOO
viale Monza 140, tel. 02 260.05157
Ogni sera musica con dee jockey, la domenica pomeriggio «merende» a tema, a partire dalle [illegible]. Ingresso libero.

■ ROCOCÒ
Via Casale, ang. Naviglio Grande, tel. 338 638.3336
Classico dei pub bohemien: diviso su due piani.

■ [illegible] DEN
via Mantova 13, tel. 02 472.470
Locale sull'sta. Con dj set.

■ [illegible]APA
via Buenarroti 7, tel. [illegible] 548.2071
Locale spagnolo. Si può anche cenare.

LA MOSTRA

Emanuele Bigi

Clown a Kabul nelle foto di Lorenzo Franzi

●●● Allestimento semplice ma efficace

[illegible] Mostra itinerante per tutta Italia

●●● Le fotografie colpiscono il cuore

●●● Al mattino sono organizzate visite animate per le scolaresche alla presenza dei clown

Cinquanta istantanee, scattate dal fotografo comasco Lorenzo Franzi, [illegible] l'anima infelice di [illegible] Kabul devastata dalla guerra e la forza della speranza [illegible] volontari dell'Associazione Ridere per Vivere. Costituita da ventitré clown-dottori capitanati dal famoso Patch Adams, che per un mese, hanno dato un contributo umano ed economico a una popolazione a terra.

Le fotografie, in bianco e nero ripercorrono la tragedia della guerra, ma nello stesso tempo rubano qualche mesto sorriso provocato dai nostri ambasciatori di pace. I costumi dei clown-dottori contrastano con il grigiore della città polverosa disseminata di rottami, dove gli sguardi persi nel dolore si alternano a quelli più vivi di bambini che, [illegible] per la prima volta, scoprono il sorriso.

Kabul 1381, una strada per la pace, Chiostrino di S. Eufemia, piazzolo Terragni (Via Indipendenza), Como. Orari: ma-ve 16-18,30, [illegible] e festivi 10-12,30/15-18,30. Fino all'11 gennaio. Ingresso libero. Info: 3472570347

a contatto con gli alimenti c'è il monouso di QUALITÀ PAIF e... tanta ALLEGRIA

Con le migliori materie prime impiegate, la cura nell'igiene nella produzione nel confezionamento, l'ampia scelta nella tipologia dei prodotti, Paif garantisce questo mercato una vasta offerta in tutta sicurezza e tranquillità.

PAIF

http:www.paif.net

per i PICCOLI

Teatro e giochi tra le invenzioni di Leonardo

Al Museo della scienza vanno in scena esperimenti e feste per i bambini

ANNA FREGONARA

[illegible] a disposizione per giocare. Unico requisito per godere questo privilegio è l'età: bisogna avere tra i sei e gli 11 anni.

A questa fascia si rivolgono le numerose iniziative che il Museo della scienza e della tecnologia Leonardo da Vinci organizza, anche in questi giorni di festa, in spazi appositamente attrezzati e con l'assistenza di guide protagoniste di [illegible]ni, teatro e giochi scientifici.

Oggi e domani, ultimo fine settimana per [illegible] i ragazzi [illegible] porta [illegible] e regalargli l'opportunità di stare insieme al personale per visitare e giocare nei laboratori. Un servizio pensato anche per i genitori che intendono regalare ai loro piccoli esperienze diverse, ritagliandosi così momenti per sé. Il costo è di 8 euro all'ora. Il 6 gennaio, [illegible] 16, [illegible] volta del Teatro [illegible] museo. Andranno in scena gli esperimenti più divertenti: capelli che si drizzano in testa, bolle di sapone che [illegible]olgono le persone, liquidi che si trasformano in schiuma, fulmini che lacerano l'aria e personaggi che vedono il pubblico attraverso un video. A fare da anfitrione Leonardo in persona, che accoglierà il pubblico nella Sala delle colonne. Poi sarà la volta di Ivo De Torso, il professore [illegible] bolle [illegible] sapone, e di [illegible] e Battista, [illegible] -stenti di laboratorio che vogliono emulare il loro professore. Gran finale con Torkio e i perso- [illegible] Studio Azzurro ha realizzato [illegible] esclusiva per il [illegible] Vinci. Torkio e i suoi amici, anche se vivono nel video, sono molto socievoli, amano fare domande curiose, stupendo [illegible] osservando. L'incasso della rappresentazione, [illegible] devoluto in beneficenza.

Tra le altre iniziative, il museo si offre come [illegible] ideale per festeggiare il compleanno, la promozione in prima media, la nascita di un fratellino. Il costo [illegible] di 250 euro a gruppi di massimo 25 bambini e comprende la p[illegible] due animatori e l'allestimento della sala. Infine, per i più avventurosi e coraggiosi, l'immancabile notte al mu- [illegible] rodata già [illegible] tempo con un buon [illegible] Con [illegible] pila e [illegible] pelo i bambini andranno alla ricerca dei segreti [illegible] Leonardo da Vinci. Il prossimo appuntamento è a [illegible] è di 40 [illegible] e le prenotazioni saranno aperte dal 15 febbraio.

[illegible]0 [illegible]useo nazionale della scienza e della tecnologia Leonardo da Vinci, via San Vitto- [illegible] 21. [illegible] tutti [illegible] eventi c'è l'obbligo [illegible] prenotazione. Ba- [illegible] chiamare lo 0248555445.

CENTRALE TERMOELETTRICA inaugurata nel 1895 e ospitata nel Museo di via San Vittore

In breve

OGGI E DOMANI
Ultimo appuntamento per visitare e giocare nei laboratori

UN'EPIFANIA DIVERSA
Esperimenti divertenti come le bolle di sapone giganti

PER CHI AMA L'AVVENTURA
Pila e sacco a pelo per trascorrere una notte al museo

Agenda

DI MILANO DI Arte

BIBLIOTECA SORMANI
corso di Porta Vittoria 6, tel. 02 864.53339
In esposizione **Balene e pescecani? Verità e bugie** [illegible] Pinocchio. Mostra bibliografica. Orario: 9-19. Ingresso libero. Fino al 1 [illegible]

CIVICO ACQUARIO
viale Gadio 2, tel. 02 864.62051
In esposizione **Magia di natura.** Mostra fotografica che raccoglie le migliori opere dei soci della Società Italiana di Caccia Fotografica. Orario: 9.30-17.30. Lunedì chiuso. Ingresso libero. Fino al 12 gennaio.

CIVICA GALLERIA D'ARTE
via Palestro 16, tel. 02 [illegible]
Nelle Villa Reale è raccolta [illegible] delle più importanti collezioni d'arte italiana dall'Ottocento al Futurismo. Sono esposte opere di Canova, Appiani, Hayez, Fontanesi, Cremona, Piccio, Segantini, Medardo Rosso. Permanente.

CLIC ART
via [illegible], tel. 02 669.4278
In esposizione **Matica.** Fotografie sul tema della percezione. Fino al 31 dicembre.

FNAC
via Torino angolo via Falla, tel. 02 77 [illegible]
In esposizione **La più bella sei tu.** Fotografie di Federico Patellani sul concorso di Miss Italia quando tra le finaliste c'era Sofia Loren e Gina Lollobrigida. Orario: 9-20. Domenica 10-20. Ingresso libero. Fino al 15 gennaio.

GALLERIA AGFA
via [illegible] 10/4, tel. 02 30741
Foto, sculture e dipinti [illegible] **Natale.** [illegible] da lunedì a venerdì 9-18. Fino al 13 gennaio.

GALLERIA BLU
via Senato 18, tel. 02 760.224040
In esposizione opere di Picasso, Kandinsky, Balla, ma anche lavori realizzati per questa mostra da A. Corpo, P. Biassoni, D. Nido, E. Reggio e R. C. Zaberra. **Out of the blu.** [illegible]

[illegible] PACK
foro Bonaparte 60, tel. 02 860 96395
In esposizione **Pietro Finelli.** 150 oggetti formano come un vocabolario della memoria. Orario: martedì-sabato 10.30-13.30, 14.30-19.30. Domenica e lunedì chiuso. Fino al [illegible] gennaio.

GALLERIA CORTESI
via Fatebenefratelli 10, tel. 02 204.3555
Perturbamento. Collettiva di opere al femminile: Destiny Deacon, Zoe Leonard, Annette Messager, Carol Rama, Kiki Smith, Pia Stadtbaumer, Jana Sterbak. Orario: da [illegible] a sabato 15-19. Chiuso domenica e lunedì. Fino al 15 febbraio.

GALLERIA CREDITO VALTELLINESE
corso Magenta 59, tel. 02 480.08015
In esposizione **Wifredo Lam.** Personale sull'artista cubano. Divisa in tre sezioni: dipinti, ceramiche e pastelli; grafica. Tra surrealismo di matrice europea e realismo magico latino-americano, cubismo e voodoo dell'Africa nera. Ingresso libero. Orario: 10-19. Domenica [illegible]. Fino al 25 gennaio.

[illegible] GUGLIELMO MARCONI
via Ulrico 19, tel. 02 294.04373
In esposizione **Mapplethorpe, Newton, Vezzoli.** La mostra raccoglie gli scatti di tre dei più grandi fotografi del secolo. Il terzo conduttore è il corpo umano. Orario: da martedì a [illegible] 10-13 e 16-19.30. Fino al 31 gennaio.

GALLERIA INGA PIN
via Pontaccio 17/a, tel. 02 874.237
In esposizione **Andrea [illegible]** Pitture che ritraggono paesaggi urbani e architetture industriali. Fino al 1 febbraio.

GALLERIA MILANO
via Manin [illegible], tel. [illegible]352
Gianfranco Baruchello. Opera in più pannelli e disegni preparatori. Orario: 10-13 e 16-20. Chiuso domenica e lunedì. Fino al 25 gennaio.

LA FOSTIERA
via Sacchi 5/7, tel. 02 864.61547
Mario Comensoli. Antologica su uno dei maggiori artisti italiani del secolo. Orario: martedì-domenica 10-19.30. Chiuso lunedì. Ingresso euro 4/2.50 ridotto. Fino al 6 gennaio.

LIBRERIA HOEPLI
via Hoepli 5, tel. 02 864.87208
Mario [illegible] Blasi. Esposte le fotografie dedicate alla lettura, ai libri e alla gente che legge. Fino al 15 gennaio.

MUSEO DIOCESANO
corso di Porta Ticinese
In esposizione **Il divino infante.** Mostra dedicata al Bambin Gesù. Sculture in legno, cera, cartapesta, sontuosamente vestite, provengono dal- [illegible] Hidy Meyr Hinterkircher. Ingresso euro 2.50. Orario: 10-18. Lunedì chiuso. Fino al 2 marzo. In esposizione **Ecce Homo di Antonello da Messina.** Il prestito dal Collegio Alberoni di Piacenza. Ingresso euro 5. Fino al 6 gennaio.

MUSEO POLDI PEZZOLI
via Manzoni 12, tel. 02 794.889
In esposizione **Dipinti e sculture dal [illegible] Jacquemart-André.** Una ventina di opere provenienti dalla casa-museo parigina. Fanno parte della collezione quadri di Mantegna, Crivelli, Bellini e altri. Orario: da martedì a domenica 10-18. Fino al 16 marzo.

[illegible] POPOLI E CULTURE
via Mosè Bianchi 94, tel. 02 438.201
In esposizione **L'altr[illegible] del cielo.** Quaranta fotografie di Enrico Mascheroni. Fino al 18 gennaio.

M.U.
via [illegible] 14, tel. 02 [illegible]
Colin, Dondina e Morello in **365 no: essere contro utilizzando il gioco.** [illegible] al 15 gennaio.

PAC
via Palestro 14, tel. 02 77 [illegible]
In esposizione **Utopia Quotidiana.** Un centinaio di opere che raccontano l'uomo e i suoi sogni. Orario: 9.30-19. Giovedì fino alle 22. Chiuso lunedì. Fino al 19 gennaio.

PALAZZO DELL'ARENGARIO
piazza Duomo, tel. 02 54277
In esposizione **Squali: la mostra, lo spettacolo, l'incontro.** Ricostruzioni, dispositivi e squali tra in una vasca, tutto per conoscere il pesce più temuto. Ingresso euro 8/6. Orario: 9.30-[illegible]. Chiuso lunedì. Fino al 4 maggio.

PALAZZO DELLA RAGIONE
piazza Mercanti, tel. 02 295.72168
In esposizione **Presepi dal mondo.** I presepi più rari e preziosi dell'arte sacra. Ingresso euro 6. Orario: da lunedì a venerdì 9-20, sabato e domenica 9-22. Fino al 19 gennaio.

PALAZZO DELLE STELLINE
corso Magenta 61, tel. 02 454.62111
In esposizione **Pedro Cano:** [illegible]. Venticinque dipinti realizzati dal [illegible]. Orario: 10-19. Chiuso domenica. Fino all'8 febbraio.

PALAZZO REALE
piazza Duomo 12, tel. 02 864.61394
In esposizione **Cartier visto da Sottsass.** In mostra gioielli scelti dal grande architetto e designer. La raccolta, unica nel suo genere, riunisce gioielli, orologi, pendole e accessori, [illegible]ati dal celebre gioielliere francese in oltre 150 anni di storia. Orario: 9.30-20. Giovedì, venerdì, domenica: 9.30-23. Ingresso euro 6-9. Fino al 12 gennaio. In esposizione **Il mondo nuovo. Milano 1890-1915.** Si illustra il progresso raggiunto da Milano in quegli anni. Ingresso euro 9. Orario: lunedì 9.30-14. Martedì, mercoledì e domenica: 9.30-20. Giovedì, venerdì e sabato: 9.30-23. Fino al 28 febbraio.

[illegible]COTECA BRERA
via Brera 28, tel. 02 894.21146
È il principale museo d'arte di Milano, uno dei più importanti per le sue prestigiose raccolte di pittura antica e moderna. In esposizione **Tra Arcadia e Illuminismo in Lombardia.** La raccolta di studi di Francesco Londonio. Uno dei tesori sommersi [illegible] Pinacoteca. Orario: [illegible]. Chiuso lunedì. Fino [illegible] 6 aprile.

PHOTOLOGY
via Moscova 25, tel. 02 659.5285
For your eyes only. In mostra i due giovani tedeschi Daniel & Geo Fuchs, che hanno ritratto gli occhi dei più importanti artisti fotografi del mondo. Orario: 10-13 e 15-19. Chiuso lunedì. Fino al 4 gennaio.

ROTONDA DELLA BESANA
via Besana, tel. 02 545.5047
In esposizione **Napoleone e la Repubblica Italiana, 1802-1805.** Per il bicentenario della prima Repubblica, le Civiche raccolte storiche hanno organizzato una mostra storico-artistica che si snoda tra sculture, dipinti e oggetti che ricordano Bonaparte. Ingresso euro 6.50/4.50/3. Orario: 9.30-19. Lunedì chiuso. Fino al 28 febbraio.

SPAZIO OBERDAN
viale V. Veneto 2, tel. 02 774.06358
In esposizione **Techne 02.** Installazioni di Mario Canali, Studio Azzurro e altri. Ingresso euro 6. [illegible]: 10-19.30. Martedì e giovedì: 10-22. Lunedì chiuso. Fino al 2 febbraio.

STUDIO CANNAVIELLO
via Stoppani 15, tel. 02 864.61754
In esposizione **Karin Andersen. "A trip to Lamplas Palace.** Undici opere realizzate con interventi pittorici su stampe digitali dalla giovane artista. Fino al 4 gennaio.

TRIENNALE
viale Alemagna 6, tel. 02 724.341
In esposizione **Charles e Ray Eames.** Progetti disegni e realizzazioni della coppia di designer statunitensi. Orario 10.30-20.30. Chiuso il lunedì. Fino all'8 gennaio. In esposizione **Il mondo [illegible] una stanza.** La mostra conclude il ciclo "Le parole e le cose". Si tratta di oggetti borbottazzati con nomi di luoghi. [illegible]: 10.30-20.30. Chiuso lunedì. Fino [illegible] 2 febbraio. In esposizione **Kartell 150 items, 150 artworks.** In mostra gli oggetti dell'azienda nata nel dopoguerra. Orario: 10-20. Chiuso lunedì. Fino al 5 gennaio. **Le città invisibili.** Omaggio a diversi artisti alle città calviniane, più una rassegna fotografica sulle metro- [illegible]mporanee [illegible]. Chiuso lunedì. Fino al 9 marzo.

[illegible]
viale Affori, tel. 02 864.62527
In esposizione **Daniele Faverzani.** Giovane fotografo milanese espone i suoi scatti [illegible] corsi d'acqua artificiali visti e interpretati come metafore della vita. Fino al 10 gennaio.

Libri

PERCORSO
Il lavoro quotidiano delle equipe dell'associazione Medici Senza Frontiere documentato da foto di Serge Siberta e dalla giornalista Laurence Binet. L'intento è di favorire la riduzione dei costi dei farmaci. Mondadori Multicenter via Marghera 28, tel. 02 480.471. Ore 9.

HOUSE
Il sabato del Divina si chiama "My House Club". Dalle discoteche d'Europa? dj di fama internazionale. Con loro, dj della casa Ugo Cucchese di Roberto Di Mori. Ingresso 16 euro. Divina via M. Della Torre ang. via D. Chiesa, tel. 02 584.31823. Ore 23.

DISCO
Musica e trasgressione stasera grazie ai resident Deejays Tommy Boy & Stefano Casa. Ingresso 13 euro. Gasoline via Bonnet 11/A, tel. 02 290.13245. Ore 24.

Spazio Oberdan viale V. Veneto 2, tel. 02 774.063.00. Ore 19.30.

MERCATINO
Mercatino natalizio a favore dei siti del mondo. Ala Mario Pagano p.le Mario Pagano, tel. 02 469.3322. Ore 9.

RASSEGNA
Prosegue la rassegna dedicata ai due grandi del cinema "Tre Tati e Kaurismäki". La proiezione di sabato prevede "Jour de fête" di Jacques Tati, regista ribelle e poetico. Tutti i film sono in edizione originale restaurata con sottotitoli in italiano.

Esposizioni

SAVINIO
Mostra antologica del grande pittore metafisico. In esposizione oltre 70 dipinti e bozzetti per [illegible]costumi e opere [illegible] grafiche, provenienti da collezioni pubbliche e private. Fondazione Mazzotta foro Bonaparte 50, tel. 02 878.197. Fino al 2 marzo.

TECHNE 02
Viaggio nel mondo [illegible]TECHNE, mostra di installazioni realizzate da: Mario Canali, Ennio Bertrand, Piero Gilardi, Studio Azzurro, Nicola Toffolini e dei gruppi Limiteazero e Maurizia Spazio Oberdan viale V. Veneto 2, tel. 02 774.06358. Fino al 2 febbraio.

CARTIER VISTO DA SOTTSASS
Oltre 200 tra diademi, collier, orecchini e gioielli scelti dal designer Ettore Sottsass. Tra i pezzi la pendola "Mistérieuse Elefante" e il collier "Tutti Frutti". Palazzo Reale piazza Duomo 12, tel. 02 864.61394. Fino al 12 gennaio.

Mostre

BRERA
È il principale museo d'arte di Milano, uno dei più importanti per le sue prestigiose raccolte. Orario: 8.30-19.30. Lunedì chiuso. Pinacoteca di Brera via Brera 28, tel. 02 894.21146. Permanente.

DIRE NO
Tre artisti come Gianluca Colin, Francesco Dondina e Bruno Morello presentano il progetto "365 no": essere contro utilizzando il gioco, l'ironia e i diversi linguaggi artistici dalla grafica all'illustrazione, al fotomontaggio. M.O. Gallery via Bandello 14, tel. 02 498.9892. Fino [illegible]15 gennaio.

L'ALTRA METÀ DEL CIELO
In mostra quaranta fotografie del fotografo Enrico Mascheroni dedicate al mondo femminile e alle sue difficoltà. Si tratta, in particolare, di ritratti di donne che hanno vissuto o vivono in situazioni di guerra. Museo Popoli e Culture Pime via Mosè Bianchi 94, tel. 02 438.201. Fino al 19 gennaio.

FOTOGRAFIA
Protagonista la figura umana. Gli autori sono tra i maggiori artisti del secolo: Robert Mapplethorpe, Helmut Newton e Francesco Vezzoli. Galleria Gió Marconi via Tadino 15, tel. 02 295.04379. Fino al 31 gennaio.

VARIE
Da Parigi venti opere tra cui un dipinto di Mantegna. Orario: da martedì a domenica 10-18. Ingresso euro 6-4.

Museo Poldi Pezzoli via Manzoni 12, tel. 02 794.889. Fino al 16 marzo.

EAMES
Retrospettiva sull'attività di Charles Eames e della moglie Ray, coppia di designer statunitensi che hanno dato un contributo fondamentale all'arte del mobile contemporaneo. Triennale viale Alemagna 6, tel. 02 724.34240. Fino all'8 gennaio.

Numeri Utili

Carabinieri	112 / 02 622.61
[illegible]	113 / 02 622.61
Vigili del fuoco	115
Emerg. Sanitaria	118
[illegible]	02 294.08447/88
Polstrada	02 326.781
Questura	02 622.61
Prefettura	02 775.81
Guardia di finanza	117
[illegible]	
Vigili Urbani	02 772.71
Rendiconto	02 702.80
Guardia forestale	1515
Croce Rossa	02 388.3
Centro antiveleni	02 661.01029
[illegible]	116
Telefono Amico	02 552.30

Malpensa e Linate	[illegible]32200
Malpensa Express	02 277.83
Ferrovie dello Stato	848 888.088
Ferrovie nord Milano	02 202.22
Comune	02 574.781
Aem	02 805.5841
[illegible]	02 [illegible]8.5
Italgas	800 900.700
[illegible]	800 199.955

Farmacie

Centro (Centro [illegible] all'interno degli [illegible]ni, via Dante 17, via Largo 6, corso Genova 27, corso [illegible] 14, viale Monte Grappa 7 (vicinanze Porta Garibaldi)

[illegible] (Bovisa, Affori, Niguarda, Greco, Quarto Oggiaro, Certosa, Farini, Zara, Fulvio [illegible], Melchiorre Gioia): viale Suzzani 273, via Forni 34, via R. di Lauria 22, via S. Lopez 3, via [illegible] Sarpi 62, via Quarenghi 21/23 (vicinanze via B. Kant), piazzale Maciachini 24

Sud (Chiaravalle, Vigentino, Ripamonti, Rogoredo, Barona, Gratosoglio, Ronchetto, Ripamonti): piazza Cinque Giornate 7, corso Lodi 19, via Varsavia 4, viale Tibaldi 22, via [illegible] Ruggero 8 (vicinanze via del Mirasole), via Altamura 2

Est (Venezia, Vittoria, Lorenteggio, [illegible], Lambrate, Ortica, Forlanini, Metanopoli, Gorla, Precotto, Turro): [illegible] 1, piazza Duca D'Aosta 4, via Pellizzi 1, viale Monza 226, via Ateneo 2 angolo via Padova, corso Plebisciti 7, via Crescenzago 36

Ovest (Lorenteggio, Baggio, Sempione, San Siro, Gallaratese, Solari, Giambellino, Forze Armate, Vercelli, Novara, Paolo Sarpi): via Giambellino 64, viale Monte Rosa 27, piazza T. Olivelli 1, via Vetta d'Italia 18, via Paravia 75

Guardia Medica [illegible] dalle
via Castelvetro 32
tel. 02 345.67
Ambulatorio Stazione
tel. 02 670.20061

[illegible]

Farmacie notturne
aperte dalle 19.30 alle 8.30
[illegible] Duomo (angolo via Silvio Pellico), via Boc- [illegible], piazza Cinque Giornate 6, viale Zara 38, via Fulvio Testi 74, corso San Gottardo 1, Stazione Centrale (galleria Carrozze), piazza Principessa Clotilde 1, corso Magenta 96, corso Buenos Aires 4, piazza Argentina (angolo via Stradivari 1), viale Lucania 10, viale Bacchiglione 2, via Canonica 32, piazza Firenze (angolo via R. di Lauria 22), via Lorenteggio 208 (angolo via Inganni), viale [illegible] 42, via Bollava 31b
Sempre aperta
Stazione Centrale, Galleria delle Carrozze
Pronta farmacia
Numero verde **tel. 800 801.185**

LA STAMPA
viveremilano
publikompass
P.zza S. Ambrogio, 6 Milano
tel. 02 - 24424684 / 02 - [illegible]
fax 02 - [illegible]

FARMATAXI
Avete bisogno di qualcosa in farmacia, sanitaria, erboristeria?
Lo porteremo noi entro un'ora a casa vostra!!!
7 euro per cittadini sino ai 65 anni
4 euro oltre i 65 anni
Il servizio include:
il ritiro della ricetta prima dell'acquisto
disbrigo pratiche ASL
ritiro referti
cambio medico
Ecco alcuni dei nostri servizi
- acquisto e consegna a domicilio, di farmaci e di prodotti in vendita presso le farmacie, le sanitarie (anche ortopediche), le erboristerie [illegible].;
- pagamento ticket, prenotazione di esami, ricoveri, visite specialistiche, disbrigo pratiche burocratiche relative al mondo della sanità;
- ritiro e consegna a domicilio di referti medici, lastre radiografiche ed analisi cliniche in genere.
Telefona al numero verde 800.91.44.83
24 ore su 24 ore per 365 giorni

Buone feste
del
The Place to be
CASINÒLUGANO

www.assartigiani.com
e-mail: info@assartigiani.com

IL TEMPO

Oggi tempo perturbato con piogge e rovesci ma con tendenza a miglioramento dalla serata. Domenica e lunedì in parte soleggiato.

	OGGI	DOMANI	DOPODOMANI
Minima	11	9	5
Massima	13	13	12
Prob. pioggia	75%	5%	5%

LA [redacted] OGGI

[redacted] OGGI

M. di carbonio	
Ozono	
Biossido di azoto	
Benzene	
Polveri sottili	

IL TRAFFICO

■ Per consentire un intervento da [redacted] dell'Acea, è stato chiuso al transito il Ponte dell'Industria in entrambi i sensi di marcia.
■ Lavori in corso in via Ardeatina all'altezza del Divino [redacted] dove il [redacted] istituito il senso unico alternato.
■ Per lavori, resta [redacted] al [redacted] via del Pigneto da via A. Tempesta a via A. da Cori.

www.assartigiani.com
e-mail: info@assartigiani.com

LA STAMPA

vivereroma

CAPODANNO

Anticipazioni del programma del Comune con spettacoli quasi in ogni piazza. Tutte le mete dei romani in partenza

Chi parte si defila, chi resta sfila

ALCUNE IMMAGINI DEL CAPODANNO DELLO SCORSO ANNO A ROMA

L'offerta è ampia anche quest'anno. Romani e turisti che saranno in città a festeggiare il Capodanno avranno solo l'imbarazzo della scelta. Confermata, da parte della giunta capitolina, la scelta di decentrare i festeggiamenti. Si brinda in piazza del Popolo [redacted] lo spettacolo dei fuochi d'artificio ma anche a Cinecittà accompagnati dalla musica di Carmen Consoli. Immancabile, il tradizionale concerto nella piazza del Quirinale alla presenza del presidente della Repubblica, Carlo Azeglio Ciampi.

Lo spettacolo pirotecnico che in piazza del Popolo allo mezzanotte del 31 dicembre saluterà l'arrivo del 2003, sarà un vero e proprio «concerto per fuochi d'artificio barocchi», garantisco[redacted] dall'assessorato alla cultura del Comune di Roma. E' stato pensato e realizzato su brani tratti da «Music for the Royal Fireworks» di Georg Friedrich Haendel, la suite composta appositamente per accompagnare i fuochi d'artificio eseguiti a Londra nel 1749 per celebrare la fine della guerra di successione austriaca. Il concerto visivo e sonoro, annunciato da alcuni spari di inizio spettacolo pochi secondi prima dello mezzanotte, durerà 25 minuti e si compone [redacted] quaranta scene. Gli artifici pirotecnici utilizzati, spiegano all'assessorato capitolino alla Cultura, ricordano quelli barocchi: archi di fuoco sovrastati da sfere colorate, bouquet di fiori, fontane d'oro e d'argento, spighe, cuori, palme e altri disegni settecenteschi.

I fuochi partiranno dalla terrazza del Pincio, ma coinvolgeranno anche la piazza. Due torrette poste nell'emiciclo dal lato del Pincio si accenderanno per dare vita ad altre immagini tipiche dei fuochi: grandi girandole, stelle, margherite e comete colorate. I fuochi saranno realizzati con materiali naturali che non lasciano residui nocivi sul terreno. Dopo il concerto pirotecnico ci sarà, sempre nel centro di Roma, uno spettacolo itinerante con «macchine volanti» costruite [redacted] scarti industriali degli anni '70. Nello spettacolo saranno impegnati musicisti, acrobati e giocolieri. Si parte da piazza Mignanelli, a mezzanotte e trenta circa, per arrivare a piazza Augusto Imperatore. Sei piloti, accompagnati da venti assistenti di volo, scorreranno con i loro oggetti volanti per via dei Due Macelli, via del Tritone, [redacted] Tomacelli, largo San Rocco. A scandire le tappe del percorso, l'apparizione di [redacted] angelo nero. Dalle [redacted] invece a Cinecittà si alterneranno sul palco, a parco Togliatti, cantanti italiani da Carmen Consoli ai Subsonica, passando per la BandaBardò. E poi, dj in consolle per tutta la notte.

A illuminare [redacted] città non saranno solo i fuochi [redacted] Pincio. Dalle 22 del 31 dicembre alle 2 del primo gennaio, Ponte Milvio sarà illuminato [redacted] luci azzurro zaffiro e dalla proiezione di versi luminosi [redacted] tre poeti: il siriano Adonis, l'italiano Mario Luzi e l'americano Derek Walcott. L'iniziativa - che si chiama «Ponti che uni[redacted] terre diverse» - è stata promossa dalla presidenza del Consiglio comunale di Roma. «Salvo difficoltà con la sovrintendenza, pare ora superato, Ponte Milvio [redacted] illuminato, come simbolo e augurio di pace nel mondo», ha spiegato il presidente Giuseppe Mannino, che nella conferenza di fine anno ha indicato le prossime tappe dei lavori dell'aula Giulio Cesare: l'approvazione del nuovo piano regolatore di Roma, l'elezione del difensore ci[redacted] e quella dei quattro consiglieri aggiunti, in rappresentanza degli stranieri che vivono nella capitale. Riflessioni di fine anno anche del sindaco Veltroni che ha definito [redacted] [redacted] bello e importante» per Roma all'insegna [redacted] «modernità e solidarietà».

Un servizio di
ELENA MARTELLI A PAG. 5

Casi

Metti in tavola i vecchi debiti del teatro Eliseo

MARCANTONIO LUCIDI

Si tratta di [redacted] storia vecchia di cinque anni però Vincenzo Monaci presidente onorario del teatro Eliseo l'ha tirata fuori ieri: nel 1997 il teatro [redacted] via Nazionale era sepolto da [redacted] mare di debiti, venti miliardi di vecchie lire. Per fare un confronto, alla fine degli anni Ottanta, il teatro di Roma aveva un deficit [redacted] [redacted] tredici miliardi. «Il teatro Eliseo era morto - ha detto Monaci - perché chi lo gestiva lo aveva soffocato di debiti. Una grande banca e un imprenditore, il sottoscritto, lo hanno salvato».

Il gestore fino [redacted] [redacted] era da vent'anni un personaggio noto nell'ambiente teatrale, Giuseppe Battista. Ma non è qui il punto. La domanda è: perché Monaci d'improvviso, in piena quiete natalizia, durante una normale presentazione d'un prossimo debutto (a febbraio «Metti una [redacted] a cena», [redacted] e regia del direttore [redacted] Giuseppe Patroni Griffi), ricorda quei fatti? All'Eliseo, che è il più importante teatro stabile privato [redacted] Roma e quello con maggiori abbonati in Italia (8505), [redacted] situazione da qualche tempo è agitata: i lavoratori stanno protestando con una serie di scioperi articolati perché l'attuale gestione vorrebbe «esternalizzare». Termine bruttissimo «esternalizzare», vuol dire dare in appalto a ditte esterne vari [redacted] - [redacted] parla dell'amministrazione, dell'ufficio promozione e [redacted] alcune funzioni di palcoscenico - [redacted] conseguente esubero di lavoratori interni. Dunque Monaci ricorda le cifre della sua presidenza: «In cinque [redacted] sono prodotti 14 spettacoli, altri 14 sono stati coprodotti, più una serie di eventi, più la creazione di una compagnia di giovani e una stagione per bambini». E ripete: «Un imprenditore [redacted] una banca, insieme ai contributi dello Stato, sono riusciti a far sopravvivere questo teatro». Il contributo statale è, per il 2002, di poco più di un milione e settecentomila euro. Ora, qui sta [redacted] sempiterno malinteso che grava sul teatro privato italiano: si tratta di un'imprenditoria, privata appunto, che però per sopravvivere non può fare a meno del sostanzioso aiuto della mano pubblica. Inevitabile aiuto, visto che il teatro [redacted] un'attività culturale, dunque cronicamente in perdita. Però in cambio dei quattrini statali, questa imprenditoria qualcosa dovrà pur dare: qualità dell'offerta ovviamente, ma forse anche lavoro.

INFANZIA VIOLATA. Processo per direttissima contro l'[redacted]

I due fratelli in fuga dal padre in casa di amici per tutte le feste

L'uno si è presentato davanti al Tribunale sporco e indifferente Un dramma che sarebbe scoppiato dopo la morte alcuni mesi fa della moglie

Passeranno le feste tranquilli, a [redacted] della famiglia di amici che li ha ritrovati sulla panchina del parco di San Policarpo i due bambini scappati di casa la notte di Natale. Il giudice ha stabilito così ieri per direttissima. E ha preso un mese di tempo per decidere [redacted] sorte del padre che quei bambini [redacted] tredici e dieci anni ha maltrattato, minacciato e picchiato. Una storia disperata, quella ricostruita ieri mattina nell'aula 4 del Tribunale.

Raffaele M. è arrivato a piazzale Clodio intorno alle 11, scortato dagli agenti di custodia del carcere [redacted] Regina Coeli e a vederlo era difficile immaginare [redacted] un uomo simile potesse avere dimostrato tanta cattiveria, violenza e durezza [redacted] verso i propri figli. Degrado e solitudine erano invece molto evidenti. Chiuso in una sorta di autismo, Raffaele M. ha atteso pazientemente [redacted] sentenza, mostrando un'indifferenza che forse nasconde soltanto tanta disperazione.

Rimane [redacted] pensiero dei bambini e di quale sarà il futuro [redacted] li aspetta. Ora sono in affidamento temporaneo alla famiglia di amici dove resteranno fino a quando non si [redacted] troverà per loro un'adeguata sistemazione. Si farà [redacted] tutto per evitare che finiscano in [redacted] di prima accoglienza e si cercherà [redacted] trovare per loro [redacted] famiglia adottiva. «E' esclusa la possibilità che vengano di nuovo affidati al padre», dice invece uno dei poliziotti che lo ha arrestato.

[redacted] FABIANI A PAG. 3

PIU' RISPETTO PER I [redacted]

La Lamaro acquista la sede Alitalia della Magliana

La sede dell'Alitalia è passata al gruppo Peabody-Lamaro: [redacted] quatto anni l'aviolinea lascerà il «bunker» di via della Magliana per trasferirsi nella nuova sede all'aeroporto di Fiumicino. [redacted] [redacted] sede, 60.000 metri quadri, sarà realizzata dalla stessa Peabody-Lamaro.

[redacted] valore complessivo dell'operazione è di circa 600 milioni di euro, di cui: circa [redacted] milioni per l'acquisto e [redacted] milioni per i lavori di costruzione della nuova Sede Alitalia e ristrutturazione della attuale sede.

L'operazione sarà finanziata da un pool di banche, costituito da Bnl e Interbanca.

A fronte di un simile investimento, la Peabody Lamaro Holdings potrà contare sul canone di locazione garantito dall'Alitalia e sulla ricollocazione sul mercato degli immobili della Magliana, a ristrutturazione avvenuta.

L'Alitalia rimarrà nell'attuale Centro Direzionale, procedendo ad un graduale rilancio dello stesso che sarà ultimato alla consegna della nuova Sede.

L'attuale Centro Direzionale sarà oggetto [redacted] una importante ristrutturazione, mirata a dar[redacted] una nuova immagine [redacted] diante il rifacimento delle facciate [redacted] la suddivisione in blocchi funzionalmente autonomi, [redacted] fine di [redacted] [redacted] moderno Business Park in grado di ospitare numerose aziende.

I tempi previsti per la realizzazione della Nuova sede [redacted] Alitalia - e conseguentemente per il totale rilancio della attuale sede - sono di circa 4 anni.

ASSOCIAZIONE DEGLI ARTIGIANI DI ROMA E PROVINCIA

Assartigiani - Confartigianato Area metropolitana di Roma

CERTIFICAZIONE DI QUALITÀ IN CORSO

TROPPI IMPEGNI AMMINISTRATIVI E BUROCRATICI?
[redacted] IN ASSOCIAZIONE!
CON LE ISCRIZIONI PER L'ANNO 2003 PUOI RICHIEDERE
INOLTRE UNA [redacted] WEB DA DEDICARE ALLA TUA AZIENDA!
Invia i tuoi dati a

www.assartigiani.com - e-mail: info@assartigiani.com
SEDE: 00153 ROMA - VIA F. ROSAZZA, 46 - TEL. +39.06.5897567 (r.a.) - Fax +39.06.5897703
PRESIDENZA E [redacted] 00196 ROMA - VIA FLAMINIA, 217 - TEL. +39.06.3227225 - +39.06.3203696 - FAX +39.06.3218.113

Centro [redacted] Servizi Assartigiani S.r.l.
Servizi:
- Fiscale contabilità e consulenza
- Paghe: gestione cedolini, relativi adempimenti e consulenza del lavoro
- Free impresa: assistenza gratuita per la creazione di imprese
- Assistenza e tutela alle categorie
- Patronato INAPA: pratiche di pensioni, invalidità civile, infortuni sul lavoro, malattie professionali. Assistenza e tutela gratuita
- Cud 730 - Modelli RED - IRER
- A.N.A.P.s: informazioni ed assistenza ai pensionati
- Finanziamenti e credito agevolato agli associati
- Assistenza legale
- e .....

Alcune strutture collaterali:
- Cooperativa Artigiana di Garanzia di Roma e Lazio (Garanzia 50%) - Finanziamenti agevolati agli associati
- Coop. Artig. di Garanzia Roma Nord-Ovest Via Poggio Moiano, 25 - 00199 - Roma
- Consorzio Cons. Garanzia Fidi (anche commercio)
- Consorzio Area Artigianale - Proprietario di 138.900 mq. netti - Urbanizzazione in corso
- ONIS Soc. Consortile fra Odontotecnici
- Trend & Technology - Consorzio Parrucchieri
- Lavolavoro - Outsourcing - Formazione Permanente

DIRETTORE RESPONSABILE: Marcello Sorgi VICEDIRETTORI: Vittorio Sabadin, Carlo Bastasin DI VIVEREROMA: Rita Pino. ART Cynthia Sgrelfino
VIVEREROMA, Via Barberini Roma telefono 06 47661, Fax 06 4766805 E-mail: viveroma@lastampa.it Sms 335 1371678

Buon giorno roma

SANITA'. Accordo Sirchia-Storace. L'Ulivo: «Diritti trasformati in privilegi»

Dentiere gratis nel Lazio per 17mila anziani

È la Regione Lazio a inaugurare il programma di odontoiatria sociale per gli «Un per tutti». Il progetto «dentiere Sta», destinato agli over con un i alla sola pensione minima (516 euro mensili), partirà entro il primo semestre del 2003 e dovrà terminare al 30 giugno 2004. I potenziali destinatari tra 5 mila e 17 mila anziani solo nel Lazio. L'accordo tra ministero della Salute e Regione prevede una spesa complessiva 10 mln di euro: 7,5 a carico dello Stato e 2,5 sborsati dalla Regione. Punto di partenza in cui verranno effettuate le visite, la diagnosi ed eventualmente la terapia sono il Policlinico Universitario di Tor Vergata, l'Umberto I, l'ospedale G. Eastman, l'ospedale S. Giovanni Calibita-Fatebenefratelli (Roma) e il Poliambulatorio Terme di Traiano a Civitavecchia.

Un'iniziativa che tuttavia non soddisfa l'Ulivo. «Dopo aver tolto la fornitura delle dentiere dai livelli essenziali di assistenza - attacca Giulia Rodano (Ds) - e quindi aver tolto il diritto agli anziani di averle gratuitamente, adesso arriva, solo per 17 mila persone».

Va bene

Dopo due anni e mezzo di attesa - per la scoperta di antichi cunicoli sotterranei - sono stati inaugurati ieri dal sindaco Veltroni i nuovi giardini della Garbatella con viali e giochi per bimbi.

Va male

Un traffico intenso sera ieri ha rallentato il traffico sulle strade e le autostrade intorno capitale secondo i dati forniti dalla polizia stradale.

CONCERTO DI NATALE DEI PUERI CANTORES // Si terrà domani alle 20 e 30 nell'abside basilica di S. Giovanni in Laterano, il «Concerto di Natale» dei Pueri Cantores della Cappella Musicale Pontificia Sistina, diretti da Don Marcos Pavan. Le splendide voci bianche dei giovanissimi cantori faranno ascoltare brani tratti repertorio gregoriano, brani di G. di Lassus, di G. Liberto, di Fauré, di Handel, e canti tradizionali di Natale. Il prevede anche un intermezzo, la «Fantasia pastorale organo» composta da Mons. Giuseppe Liberto, interpretata dall'organista Gianluca Libertucci. Il è accompagnato anche dalla flautista Giuseppina Laddo. Ingresso libero.

VISITE GUIDATE NELLA BASILICA DI S. // Prosegue l'iniziativa «Segreti di Natale», ciclo di visite guidate gratuite nei monumenti solitamente chiusi pubblico, organizzata dalla associazione «Arethusa». Questa mattina, appuntamento alle ore 11 a piazza Pietro D'Illiria per visita dalla basilica paleocristiana di Santa Sabina - dove si potrà eccezionalmente accedere all'area archeologica sotto- il complesso - alla chiesa Santa Maria del Priorato. visita è gratuita, mentre il biglietto per l'ingresso al complesso archeologico è di 5 euro. La prenotazione è obbligatoria. Per informazioni rivolgersi allo 06-47824362.

la foto SEGNALETICA CONFUSA UN TELO COPRE UN CARTELLO IN VIA CAVOUR

La revisione della segnaletica stradale è un problema annoso, di cui si parla da tempo. Capita che in attesa di rimodernare i segnali e gettare quelli ormai vecchi e inutili, si trovino soluzioni come quella mostrata nella foto. Siamo all'angolo di via Cavour e un vecchio cartello invece di essere rimosso, è stato semplicemente coperto. Con un telo. (Foto Rago)

i numeri CORTEO DI PROTESTA PER LE VIE DEL CENTRO CONTRO

200 immigrati

Corteo di protesta per le vie del centro. In duecento hanno sfilato contro la Bossi-Fini al grido di «Natale senza famiglie», per via delle restrizioni ai ricongiungimenti familiari imposte dalla nuova norma

il nome DELL'UNIONE CIECHI RISPONDE L'ASSESSO ROBILOTTA

Alla protesta dell'Unione Italiana Ciechi per la chiusura del Centro di Formazione per centralinisti telefonici non vedenti, l'assessore regionale alle Politiche per gli Affari Istituzionali, Donato Robilotta ha risposto che «il corso per centralisti potrebbe iniziare nei prossimi mesi organizzato dal Centro regionale Sant'Alessio».

la frase

«Gli oggetti ingombranti sono più che altro abbandonati da extracomunitari che volta resisi conto sovrapprezzo del biglietto aereo decidono di lasciare a terra sovrappiù»

Ufficio Oggetti Rinvenuti di Fiumicino a proposito di tv, sedie e persino una culla frigorifera abbandonati

SPQR

La «Le città della Capitale. Rapporti sociali e qualità della vita a Roma» è stato condotta dal dipartimento di Scienze Demografiche della Sapienza

Cento città dentro una sola e tutte con esigenze diverse

CHIARA SCALISE

Non una tante città difficili da decifrare: sembra questo il profilo di Roma quasi Brazzaduro che insieme a Cinzia Conti ha «Le città della capitale. Rapporti sociali e qualità della vita a Roma», indagine promossa dall'Assessorato alle Politiche Sociali del Comune e affidata alla cattedra di Sociologia del Dipartimento di Scienze Demografiche della Sapienza, Roma ne emerge come un patchwork dove le interazioni e le comunicazioni sono effimere e instabili, dove il fattore età fondamentale, dove le donne suppliscono alle carenze dello Stato sociale.

«Si passa una a tante città che pur condividendo la stessa porzione territorio esprimono esigenze diversificate, modi di vita distinti, fanno un diverso delle risorse delle opportunità che la città mette a disposizione» sostiene Giovanni B. Sgritta che ha contribuito alla ricerca. Due fattori spiegano le differenze: l'età e la condizione sociale. Se è vero che le risposte degli intervistati tendono a tracciare un quadro di una città ripiegata sulla dimensione domestica, chi giovane o ha titolo di studio più elevato mostra un atteggiamento più aperto. Cinzia Conti, Piero Giorni e Salvatore Strazzullo sottolineano che i diversi gruppi non sono affatto caratterizzati dalla territorialità: «il contesto economico, territoriale ed abitativo di appartenenza influenzano solo in parte le opinioni, i comportamenti e, più in generale, gli stili vita delle persone, che sembrano in larga parte legati a caratteristiche individuali e, soprattutto all'età». Non importa dunque se uno viva sulle sponde del Tamigi piuttosto che all'ombra del Colosseo: gli adolescenti - inglesi, italiani o francesi che siano - indossano gli stessi pantaloni, guardano gli stessi film, ascoltano la stessa musica. In città, poi, importa se si abita in periferia: l'età che gioca un ruolo fondamentale nel determinare gli atteggiamenti, i comportamenti e più in generale lo stile di vita.

La ricerca ha anche di chiarire la dimensione e natura problemi i quali l'amministrazione si deve . Il quadro deve far riflettere: dello famiglie intervistate di trovarsi in difficoltà economiche e il 37% di aver percepito negli ultimi anni un peggioramento propria economiche anche se i che il reddito è mediamente cresciuto. «C'è un sentimento crescente incertezza, tendenziale pessimismo», afferma il sociologo Marco Brazzaduro. Uno stato d'animo che è stato definito come "anoressia relazionale" che segnala l'affievolimento del di appartenenza alla comunità e al territorio e l'insicurezza metropolitana.

Quali le ragioni di questo mal di vivere? Secondo i ricercatori cause vanno cercate prima di tutto nella disoccupazione, nel medesimo livello di istruzione e nella presenza di una donna sola - divorziata o separata - costretta a fare da capofamiglia senza sostegno no. E' a queste situazioni che le politiche sociali dovrebbero rivolgere il loro intervento «con una particolare attenzione alla condizione di povertà che colpisce con maggiore frequenza le donne», dice il prof. Sgritta. Il lavoro di cura, esempio, svolto in gran parte famiglia. «E' la famiglia, e soprattutto sono le donne, a caricarsi funzioni di precedentemente svolte dal settore pubblico» aggiunge Sgritta. Il paradosso sta nel fatto che l'intervento delle istituzioni è stato debole e residuale non perché la famiglia sia stata ignorata. «Semmai è vero l'esatto contrario: non sono intervenute perché la capacità di adattamento, di recupero e di solidarietà spontanea delle reti familiari sono state date per scontate e comunque non sono apparse problematiche per lungo tempo».

CONSORTI

La NEVE di questo paesaggio romantico (centurioni) ci ricorda di introdurre nella nostra vettura

IL LIQUIDO ANTIGELO

che Noi Regaliamo a chi verrà per un Check-up ed eseguirà un cambio d'olio o tagliando

UN CONTROLLO DIAGNOSI, sulla Vostra vettura SEMPRE GRATIS riparazione, la Vostra vettura, acquistata in qualunque concessionaria in Italia o all'estero, è ancora in garanzia. Vi offriamo, inoltre, VETTURE DI CORTESIA IN SOSTITUZIONE. La si avvale di attrezzature e gentile personale altamente specializzato per riparazioni meccaniche, di elettrauto, climatizzazione, impianti a gas, freni, ammortizzatori. Siamo specialisti in riparazioni di cambi automatici e carrozzeria, accordo ANIA. Abbiamo ricambi originali prezzi scontatissimi, un Autolavaggio Self Service aperto 24 ore su 24. Servizio revisione biennale MCTC e Bollino Blu per vetture e furgoni di ogni marca e tipo senza appuntamento. Servizio di "Quick Service", sconti per stranieri garantiamo la lingua inglese parlata.
Nel mercato dell'usato e di tutte le marche, ammettiamo la permuta. Per grandi aziende accettiamo contratti assistenza con pagamento con bonifico posticipato. Installazione autoradio antifurti anche satellitari, vendita pneumatici.

Roma - Via dei Tiburtini, 422 tel. 06.41790559 Fax 06.41790548

Le Vie della Seta

Accessori Lavorati Artigianalmente
Seta · Cachemire · Cotone · Filati Naturali

Abbigliamento di Manifattura Italiana realizzato con tessuti importati dall'Estremo Oriente

Nel periodo natalizio...
...apertura domenicale!

00187 Roma - Via degli Avignonesi, 27
Tel. e Fax 06 42020875 - e-mail: leviedellaseta@yahoo.it

INFANZIA VIOLATA Processo per direttissima contro l'uomo arrestato per aver maltrattato i suoi figli ▪ L'udienza è stata aggiornata al 27 gennaio ▪ l'uomo scarcerato con obbligo di firma ▪ Ma il giudice ha stabilito che i ragazzi trascorrano intanto tutto il periodo natalizio con due famiglie di vicini

I due fratellini in fuga dal padre accolti per le feste in casa di amici

L'imputato si è presentato dinanzi al Tribunale sporco e indifferente
Un dramma che sarebbe scoppiato dopo la morte alcuni fa della moglie Da allora i bambini non avrebbero più avuto pace

ROSSELLA FABIANI

Passeranno le feste tranquilli, a casa della famiglia di amici che li ha ritrovati sulla panchina del parco di San Policarpo, i due bambini scappati di casa la notte di Natale. Il giudice ha stabilito così ieri per direttissima. E ha preso un di tempo per decidere sorte del padre che quei bambini di tredici e dieci anni ha maltrattato, minacciato e picchiato. Una storia disperata, quella ricostruita ieri mattina nell'aula 4 del Tribunale.

Raffaele M. è arrivato a piazzale Clodio intorno alle 11, scortato dagli agenti di custodia del carcere di Regina Coeli e a vederlo era difficile immaginare che uomo simile potesse avere dimostrato cattiveria, violenza e durezza verso i propri figli. Degrado e solitudine erano in molto evidenti. Piccolo di statura e di corporatura media, Raffaele M., indossava un paio di pantaloni grigi, una giacca blu e una camicia a righe tutta stazzonata, con bile di unto dappertutto. I capelli sporchi e spettinati. La barba lunga. Sul viso un'espressione indifferente. Di chi ne ha viste e portate talmente tante che in più fa nessuna differenza. In sala mai alcun momento di cedimento, di crisi, di qualche parvenza di pentimento.

Chiuso in una sorta di autismo, Raffaele M., 48 anni, ragioniere, impiegato al ministero delle Finanze, ha atteso pazientemente il suo turno. Quando è stato chiamato dal giudice Ilaria Calò, si accomodato davanti al pm e ha ascoltato, senza mai guardarlo, la testimonianza dell'ispettore polizia del 10° Tuscolano che ha arrestato. E al decisione i occhiali. Forse per mostrare una durezza che invece nasconde soltanto tanta disperazione.

Raffaele M. è stato to l'obbligo della firma e l'udienza rimandata di un mese, al 27 gennaio.

Ora rimane il pensiero dei bambini e di quale sarà il futuro che li aspetta. In via del tutto eccezionale il giudice di turno la sera della vigilia Natale, quando avvenuto il fatto, concesso loro di passare le feste in casa famiglia di amici. I loro figli sono compagni di scuola dei due "fuggitivi". Ma due sono le possibilità previste dalla legge: che vengano di nuovo affidati al padre oppure in un centro di prima accoglienza. In coserno i bambini continuavano a ripetere non voler tornare a stare con il papà. E quando hanno saputo che avrebbero passato il Natale, in campagna, in una famiglia vera, prima hanno abbracciato i due adulti, ringraziandoli tra lacrime di gioia, poi si sono abbracciati forte tra di loro dicendo soltanto: «basta che restiamo insieme».

E finalmente il Natale migliore, o forse semplicemente normale, che tanto avevano desiderato è arrivato anche per loro. Accompagnati a casa, i due bambini hanno fatto un bagno. Da mesi non si lavavano più. Da quando, il 12 agosto scorso la loro mamma è morta per una malattia incurabile. «Mamma era buona - raccontato dei bambini poliziotti - ci faceva i dolci anche con la farina speciale». Sì, perché il più piccolo è affetto da celiachia per cui è intollerante al glutine. E tra i tanti soprusi subiti dopo la morte della mamma, c'era anche la "completa indifferenza, secondo l'accusa, da parte del padre per il tipo di alimentazione particolare che invece i celiaci devono osservare.

I loro vestiti, come anche le scarpe, dimostravano chiaramente i segni di tanti di completo abbandono. Sporchi e consumati, «di due taglie più larghe - dice uno dei poliziotti - con i pantaloni che stavano tenuti da cintura». Quando si sono spogliati per fare il bagno i bambini «avevano le croste addosso», ha raccontato alla polizia la famiglia che li ospita.

È una vera festa di Natale è stata per loro quando si sono seduti a tavola. Hanno mangiato tutto, felici e finalmente . E come succede in ogni famiglia anche loro hanno ricevuto regali. Ieri altri doni arrivati direttamente dal questore.

Un Natale come quando era viva la mamma. E proprio la della moglie di Raffaele M., sembra essere stato il fattore scatenante dell'incredibile comportamento dell'uomo. Prima tutto era stato normale: accompagnava i figli parco e i vicini non avevano mai notato alcunché di strano. Le indagini in corso fanno pensare che la scomparsa della donna sia stato un vero e proprio choc per lui che, non sentendosi più grado di accudire figli, costretto a fare anche da mamma, ha preferito abbandonarli.

Ora in affidamento temporaneo alla famiglia amici dove resteranno fino a quando non si sarà trovata per loro un'adeguata sistemazione. Si farà di tutto per evitare che finiscano in centro prima accoglienza e forse cercherà di trovare per loro una famiglia affidataria. «Per momento è e la possibilità che vengano di nuovo affidati al padre», dice invece uno dei poliziotti che lo hanno arrestato. Ma deciderà il tribunale.

Una storia limite di solitudine in «questo pubblico deserto» come definiva Eduardo De Filippo la città. Il deserto di chi non ha nessuno accanto. Di chi deve avanti con un milione e mezzo al mese. Di un particolarissimo, sempre più diffuso tipo di emarginazione: quello di chi sta in bilico tra la povertà nera e un delicatissimo livello di sussistenza. Dove basta un niente per far esplodere un dramma. Come è accaduto.

UNA DELLE CAMPAGNE DI TELEFONO AZZURRO

Oggi i funerali in forma privata della commerciante romana

C'è il dna di uno dei killer ma basta

Le indagini sull'omicidio di Lucia Velocci, la commerciante romana uccisa la sera del 21 nel corso di una rapina, in queste ultime ore avrebbero fissato importante punto fermo. inquirenti della capitale hanno in mano il dna di uno dei rapinatori della donna uccisa con un colpo di pistola sparato a distanza ravvicinata in pieno petto.

Un risultato che comunque potrebbe rivelarsi importante se affiancato con la verifica di alcuni elementi ancora rimasti nell'ombra. Avere a disposizione il dna di uno dei due rapinatori che hanno agito in via dei Frentani potrebbe essere determinante nel momento in cui esisterà una comparazione da fare. Al momento, infatti, disporre solo di una traccia genetica dell'assassino potrebbe anche non portare a nessun . Per questo vo la pressione dei carabinieri della capitale esercitata nel mondo della criminalità romana e della provincia rimane comunque uno dei punti fondamentali dell'indagine.

Arrivare ad interrogare chi magari ha sentito o ha notato qualcosa di sospetto nei giorni precedenti, o antecedenti l'agguato a via dei Frentani, potrebbe essere un tassello da aggiungere al dna scoperto nei laboratori della scientifica dei carabinieri.

Il lavoro incessante cominciato la notte del 21 quindi proseguendo con il faticosissimo incrocio delle testimonianze raccolte fino questo momento e delle verifiche di alcuni tabulati telefonici che potrebbero rivelarsi molto importanti. A questo potrebbero affiancarsi alcune perizie che potrebbero aggiungere altri dati tecnici a quelli finora acquisiti da chi indaga sull'omicidio della commerciante romana il cui funerale sarà celebrato questa mattina in forma privata.

Capodanno 2003

Mahalia Wine Bar

Martedì 31 Dicembre

Menù

- Aperitivo di benvenuto
- Antipasto di pesce affumicato
- Lasagna di pesce
- Risotto funghi porcini
- Bocconcini d'agnello al Merlot
- Contorno
- Vino Sauvignon
- Acqua
- Dolce

Alla mezzanotte
Brindisi, Cotechino e Lenticchie
€ 80,00

Live Music
con **Emanuele D'Urso**
& La sua Orchestra
Dj fino all'alba
Dopo la Mezzanotte ingresso
€ 20,00 con consumazione
Per prenotazioni rivolgersi alla cassa

Via Ilia, 12 angolo Via Turno
(zona Appio - Tuscolana)
M Furio Camillo
tel. 06.7883898

Menù

- Aperitivo di benvenuto
- Antipasto di pesce affumicato
- Lasagna di pesce
- Risotto funghi porcini
- Bocconcini d'agnello al Merlot
- Contorno
- Vino Sauvignon
- Acqua
- Dolce

Alla mezzanotte
Brindisi, Cotechino e Lenticchie
€ 70,00

Live Music
con **Blue Farm**

Per prenotazioni rivolgersi alla cassa
Infoline 06.78850225 •339.8997457

Roma
Turno, 30

FRALET® 22 anni al Vostro Servizio

ERBORISTERIA LABORATORIO ARTIGIANALE ERBORISTICO

▪ *Cereali* ▪ *Fiocchi* ▪ *Legumi*
▪ *Composte senza zucchero* • *Miele integrale*
▪ *Prodotti macrobiotici* ▪ *Biscotti senza lievito*
• *Capsule* • *Compresse* • *Estratti naturali*
▪ *Olii essenziali*

è anche

"Profumo della Natura®"

in via Ciro da Urbino n°17
Tel. 06-24.40.22.18
e-mail : fralet.natura@libero.it

PRODUZIONE CONTO TERZI

Roma - Via Ciro da n. Tel. 06.24.14.288 - Fax 06.

MALAGROTTA

Si rompe un compressore Nella raffineria si alzano fiamme

Il rogo è stato domato dopo circa un'ora dai vigili del fuoco Non ci sono feriti né intossicati e sembra scongiurato anche il pericolo di rilascio di sostanze tossiche

VIGILI DEL FUOCO

L'incendio è divampato attorno alle 15 di ieri pomeriggio. Un boato e poi fiamme altissime. Lingue di fuoco che svettavano sopra le torri metalliche della raffineria di via di Malagrotta. Per fortuna, nel giro di un'ora, l'incendio è stato domato grazie all'intervento immediato dei vigili del fuoco che hanno impiegato ben 16 autobotti per spegnere le fiamme. All'origine dell'incidente, che poteva trasformare la raffineria in una vera e propria bomba, pare ci sia stata la rottura di un compressore.

E' stato grazie al coraggio di due vigili che è stato scongiurato il peggio. Protetti da tute di amianto, si sono infilati tra il fumo e le fiamme, hanno raggiunto il punto dello stabilimento in cui si era verificata la perdita e hanno chiuso la valvola da cui uscivano le sostanze infiammabili. Particolari riferiti dal prefetto di Roma, Emilio Del Mese, che è stato sul luogo dell'incidente.

Il prefetto si è complimentato con il comandante provinciale dei vigili del fuoco Luigi Abate, al quale ha espresso «grande ammirazione» per il lavoro svolto dai pompieri che si sono trovati ad operare in una situazione molto delicata visto l'enorme quantità di sostanza infiammabile presente.

L'IMPIANTO ■ A Malagrotta raffinate ogni anno 4 milioni di tonnellate di petrolio

L'impianto della Raffineria di Roma spa, si estende per circa cento ettari, fuori il Grande Raccordo Anulare. È la prima grande raffineria di petrolio nel centro Italia e provvede con i suoi quattro milioni di tonnellate annuali al fabbisogno di molte regioni, tra cui, Lazio, Umbria e Toscana. La proprietà è per il 57,5% della Total Fina, per il 22,5% della Herg e per il 20% della Monte-Shell. Ha un rete di oleodotti terrestri e sottomarini di circa 50 chilometri ed è in grado di far caricare circa 120 autobotti l'ora. Ogni giorno partono dall'impianto tra le 400 e le 500 autobotti. Nella raffineria lavorano oltre 250 persone, che arrivano a 5.000 se si considera anche l'indotto. L'impianto dispone di 130 serbatoi per un totale complessivo di un milione 300 metri cubi e rifornisce, tramite oleodotto, l'aeroporto di Fiumicino e le navi che partono da Civitavecchia.

L'impianto della Raffineria di Roma spa, è la prima grande raffineria di petrolio nel centro Italia e provvede con i suoi quattro milioni di tonnellate annuali al fabbisogno di molte regioni, tra cui, Lazio, Umbria e Toscana. Sono oltre persone che vi lavorano.

Secondo i dirigenti della raffineria si lamentano danni alle persone, né feriti, né intossicati, ed anche il rilascio di sostanze tossiche sembra scongiurato. L'incidente ha prodotto soltanto alcune vistose nuvole di fumo nero ed certo allarme in quanti passavano nelle vicinanze della zona industriale».

L'incidente è avvenuto nell'impianto Tip (trattamento benzine. Allo stato sembra che non ci sia dolo. Tuttavia sono stato disposte indagini approfondite per verificare le dell'incendio e accertare eventuali responsabilità nel in cui vi sia stata cattiva manutenzione dell'impianto. [v.r.]

Dal Comune dieci borse per lavoro a ex-detenuti

La promessa c'era e il sindaco Veltroni l'aveva pronunciata davanti ai detenuti, un mese fa, durante il consiglio comunale straordinario a Rebibbia. «Sindaco, il problema vero è quando esci di qui - dicevano i carcerati a Veltroni - il problema è un lavoro, altrimenti l'affitto come lo paghi?». Ieri, una prima risposta da parte del Comune è arrivata. Veltroni, all'assessore al Lavoro, Luigi Nieri, ha presentato dieci borse per l'inserimento occupazionale dei detenuti. Dall'aiuto cuoco all'operaio stampatore e serigrafo, dal giardiniere al florovivaista, dall'operatore esperto in manutenzione e bonifica di aree verdi, fino all'assistente per malati di mente in carcere.

A realizzare i progetti saranno dieci cooperative sociali vincitrici delle borse lavoro del valore di 6.000 mila euro ognuna, con l'impegno ad assumere nella cooperativa l'ex detenuto. «Sono progetti - ha spiegato Veltroni - che raggiungono duplice obiettivo: garantire i diritti dei cittadini in carcere e venire incontro alla esigenza di sicurezza dei cittadini, perché dare lavoro agli ex detenuti evita loro di ricadere negli errori precedenti. Si parte con dieci progetti, piccoli ma significativi atti, viste anche le risorse di cui disponiamo».

Nieri e il coordinatore dell'Ufficio capitolino per la promozione del lavoro dei detenuti Stefano Anastasia hanno fatto il punto sulle attività per le carceri realizzate e quelle in cantiere. In tutti i penitenziari romani sono presenti Centri di orientamento al lavoro itineranti, ed è in via di ultimazione la distribuzione agli oltre 3.500 detenuti romani del libro «Lavoro in carcere», normativa e informazioni utili. Nei bandi del programma «Nuovi lavori per le periferie» vi è profo- termini di punteggio per chi assume detenuti. L'ultimo bando è scaduto lo 29 ottobre, mentre il prossimo verrà presentato lunedì 30 dicembre. Dal prossimo 20 gennaio, infine, partirà il primo corso di formazione (telelavoro e alfabetizzazione informatica) rivolto ai detenuti reclusi nell'area di alta sicurezza.

Veltroni da parte sua, ieri, ha ribadito la necessità di un di clemenza per far fronte al problema del sovraffollamento che colpisce anche le carceri romano e ha toccato un punto, quello dell'indulto, che sta dividendo le forze politiche in Parlamento: 960 detenuti a Regina Coeli, contro i 660 previsti e 1.379 contro i 1.200 previsti a Rebibbia nuovo complesso.

Sia il sindaco che Nieri, poi, hanno ricordato la morte avvenuta nel giorno di Natale di un detenuto nel carcere di Regina Coeli, Marco Russo, deceduto forse per aver inalato gas esilarante. Il capogruppo del Prc in Regione, Salvatore Bonadonna ha incontrato i compagni di Russo: «Partroppo per loro la è un fatto di ordinaria amministrazione. Vivono in condizioni di disperazione», ha riferito Bonadonna. [m.mon.]

BERTINOTTI VISITA

Dopo la visita del ministro Alemanno (An) alla sezione femminile del Rebibbia, stamattina sarà il turno del leader del Prc, Fausto Bertinotti. Incontrerà i detenuti del Nuovo Complesso.

Lettere

Le lettere si possono spedire personalmente a Rita Pinci inviando a:

Via Barberini 50, 00187 Roma
vivereroma@lastampa.it
06 476 68 05
SMS 335 1371878

RISPONDE // RITA PINCI

Il rito del thè ha le sue regole

DANA FOSCHI
Roma

Forse può sembrare un problema minore, però in una città turistica come Roma e mondo globalizzato quale è il nostro è mai possibile che non si riesca a ottenere thè come si comanda? Te lo servono presentandoti una teiera delle dimensione di una tazzina da caffè con beccuccio, dentro pura acqua calda. In una immensa e ingombrante scatola ti presentano quindi infinita e variopinta varietà di bustine varie miscele: per lo più thè deteinati, aromatizzati, variamente profumati, frutta, fiori, vaniglia, alla menta. Rarissimi i thè classici. Nella tazza, anch'essa versione piccola Usana, mancano: il piattino dove poggiare la malinconica bustina usata volta immersa nella tazza, il bricchetto latte, il bricchetto dell'acqua calda da aggiungere per allungare il thè o schiarirlo. Il limone di solito lo portano, ma in fette sottili, smunte. Solo zucchero bianco. Il prezzo invece è regolare: in media quattro euro, ma si arriva a cinque-sei in un locale un po' più pretenzioso. La dotazione corretta, invece, comporterebbe: teiera media e una per ciascun avventore, scroppo di acero (o nientel), bricchetto con succo limone, bricco con latte e il thè dovrebbe già trovarsi nelle teiere foglie. Dunque anche un colino per trattenere le foglie che cadessero dalle teiere. Non pretendiamo tanto, almeno una teiera grande quando un bicchiere di birra, e un bricco di acqua calda per gestire a piacimento il colore e la forza della bevanda. Il problema è che il bevitore di thè è malvisto, ed è considerato un debole damerino che invece di corroborarsi con bel bicchiere di vino, prende dell'acqua calda insapore e incolore.

Invece thè è una corroborante bevanda e nei paesi caldi come il nostro aiuta a mantenere il tono corporeo. Se non cambiano musica vuol dire che pagheremo in euro leggeri e piccoli, senza aggiunta di acqua calda (mancia).

Piccolo problema, certo, ma pensiamo a come il caffè si riesca ormai ad ottenere in tutta Europa e in molti altri paesi in perfetta forma italiana, tanto che ormai è uso precisare se uno lo vuole all'americana.

LETTERA APERTA AL SINDACO VELTRONI

Comitato per il verde Poggio del Torrino

Siamo più duecento famiglie residenti tra via Trolani, via Dachino e Barlatti nel XII Municipio. Le nostre case affacciano tutte su di una piccola area verde che, dopo anni di attesa, cominciava ad essere attrezzata. Ma abbiamo avuto una brutta sorpresa. Invece un piccolo parco quell'area avremo grattacieli da otto piani: verde pubblico a edilizia privata, in un momento! Abbiamo chiesto spiegazioni non abbiamo avuto risposte. Stiamo raccogliendo firme per una petizione che invieremo al sindaco. Ci aspettiamo una risposta.

NOTTI ■ BOTTI DI FINE ANNO ■ Passato Natale si preparano i bagagli ▪ La parola d'ordine è dire che San Silvestro si passa «tra amici»

in luoghi tranquilli e lontani dalla folla ▪ Ma poi ci si ritrova tutti insieme, spesso con i soliti nomi ▪ Mete e sfizi di una certa Roma in vacanza

Chi può va per mari, monti, campagna Il Capodanno defilato diventa un défilé

■ riaprono per una settimana i casali in Toscana, in Umbria ■ anche le ville ■ Sabaudia Resistono Cortina ■ St. Moritz Ma vanno alla grande stavolta anche le capitali europee dove si preferisce affittare ■

ELENA MARTELLI

Superato l'inevitabile girone infernale ■ regali, ■ accede a quello del Capodanno. Vi si è arrivati passando, necessariamente, per il Purgatorio del ■ dicembre, di solito una delle giornate più ■ dell'anno. Dove il pensiero dominante, nel ■ pneumatico dei desideri, ■ può che essere «in qualunque posto ma fuori dal mondo». L'illusione dura un week-end, una settimana, una sera o anche ■ mese. Come per Diamara Parodi Delfino che, dotata di casa a Bali, li sverna fino alla fine di gennaio.

Chi scappa verso la campagna le interpreta ■ oggettivi che non possono prescindere da cose del tipo «capodanno defilato» e «tra amici». La verità è che la campagna è un'altra frontiera, un non luogo, dove i patiti del «low profile» (solo perché preferiscono il salotto al rave) possono vivere il Capodanno ■ il Ferragosto, annullandolo nell'indistinto. Al partito aderiscono Nicola Bulgari romanticamente isolato con la sua compagna nella bella casa in Val d'Orcia, Mimma Nocelli in ritiro a Cetona e Fabiano Fabiani. Da lui s'■pabile la tradizione è il brunch del primo dell'anno. Tra i suoi ospiti Eugenio Scalfari, Bianca Riccio, i Fallesi e i Manzella. Anche Lucrezia Lante della Rovere ha minacciato un Capodanno a Capalbio, davanti al camino. A Capalbio, rinunciando a fare i botti nella loro ■ di Venezia, vanno quest'anno anche Diana e Giancarlo Santalmassi. A Todi, nel casale dell'avvocato Guia Loffreda, passano l'ultimo giorno dell'anno Enrico Lucherini e Gianluca Pignatelli, con Massimo Proietti (responsabile di ■ Distribution) e, probabilmente, il primo dell'anno anche Vincenzo Salemme in trasferta, forzata, ■ Napoli.

■ al profumo ■ Marche, la sua terra, per Raffaela Curi e figlia: primo step cultura e poi mondanità intellettual-internazionale nella casa orvietana di Caroline Leaves, una pittrice americana amica di Sting e compagnia del Tantra.

La geografia del viaggio natalizio passa anche per il capitolo «capitali europee», ritornate in auge da quando l'abbronzatura «uccide», sebbene la tristezza sia dietro l'angolo dell'annosi■ strada desolatamente triste. Per Vienna parte Guia Soapisio. Per Parigi l'architetto Andrea Truglio con il collezionista Giampiero Ruzzetti (che hanno affittato una casa), la produttrice cinematografica Raffaella Leone, ■ publicist Alessandro Rusko, il giornalista Lorenzo Di Las Plasos. Per Istambul il direttore di Radiocor Luigi Vianello e sua moglie Daniela. Città «cool» è un post scriptum dentro il capitolo «capitali»: ad Alessandria d'Egitto, entrata nell'occhio del ciclone mediatico dopo la riapertura della biblioteca, ■ va Antoni■ De Mita. In Egitto sono anche i coniugi D'Agostino. «Roma Capitale» per Sandra Verusio che non si muove dalla ■ villa sull'Appia, solite feste; e per Ferzan Ozpetek che, alle prese con la post produzione del suo ultimo film, passa come sempre la vigilia dalla Bice, sua edicolante e vicina di ■.

In Italia, leggi Cortina, resta chi non vuole farlo strano: dalla pr Benny Lucherini a Paolo Villaggio, ai De Sica, ai Vanzina ■ dimenticando Alda e Carla Fendi, Matilde e Fernando Proietti e i Crimi. Da Marta Marzotto la formazione cortinese conferma tra gli altri i Rebecchini. Sulle Alpi vanno pure Claudio Pancheri e ■ moglie Marisa Garito. La categoria montagna-chic annovera St. Moritz dove ■ Angelo B■■■ con le figlie; ■ Vittoria con il marito Manfred Windish Graetz, in partenza dopo un Natale romano in casa dove si sono ritrovati tra gli altri Federica Balestra, Enrica Bonaccorti, Massimo Dorati autore ■ «Buona Domenica». Della serie «isole comprese»: a Stromboli dal duo Dolce e Gabbana vanno i creativi dell'Alta Moda romana Grimaldi-Giardino. A Marrakech, simbolo dell'esotismo a due ore d'aereo, c'è un mega festone organizzato dai Santasilia al Golf ■ Amelkis, sulla strada per Ouarzazate. Invito arrivato via e-■il e acchiappato ■ volo ■ Vittoria Odescalchi che ci va ■■ il produttore Cico Diaz, Filippo del Drago, Benedetta Lignani Marchesani, Francesco Carducci, Stefano Parlatore, Francesca Reale. In realtà ■■ tre giorni nel deserto che sembra organizzato, tanta l'efficienza, da un tour operator. Altro topos esotico: Goa, con lo specifico di villa sulla spiaggia. Affittata da Flaminia Orsini ■■ il marito Jasper Brown e Fabrizia Bucci C■■■. A Capodanno, al lussuoso hotel Nilaya arrivano, dopo tour indiano completo, anche Alain Elkann ■ Rosi Greco e, probabilmente, Paola Ugolini. Esotico a due passi da ■■ sulle dune di Sabaudia per Giuseppe Tornatore, Margherita Buy e Carlo Verdone: tutti assieme appassionatamente a casa di Giovanni Malagò. Capodanno casereccio con sosta a Leonessa per Roberta Gasbarra, moglie del vicesindaco, che sognava però le Maldive. Destinazione Mombasa per Alessandra Borghese e Gloria Thurn und Taxis: decise in surf e sfidare le onde di Watamu. Da amici di casa a Cape Town Ferdinando Braghetti Peretti ■ Mafalda d'Assia. Obiettivo Brasile per Golasio Gaetani d'Aragona a Coara ■■ i Cristoforo, Lapo, Iacobella, i suoi tre figli. Verso l'Argentina, Entre Rios, campagna incontaminata e bistecche da urlo, Alfio Marchini e famiglia ma anche Dino Trappetti che ha scelto Rio DeLa Plata. Giovani coppie in fuga dalla città: Nino ■ Francesca (Malgara) Tronchetti Provera hanno scelto Antingua; Niccolò ■ Anna Marzotto il Perù. E per questo Capodanno non se ne parli più.

Quelli che vanno in Egitto e quelli che ■ spingono ■ Perù e in Argentina L'India, ■ Marocco ma anche la casereccia Leonessa

31 DICEMBRE 2002

ANNA FENDI

ANTONIA DE MITA

MARGHERITA BUY

LILY E FABIANO FABIANI

EMMA BINI E MIMMA NOCELLI

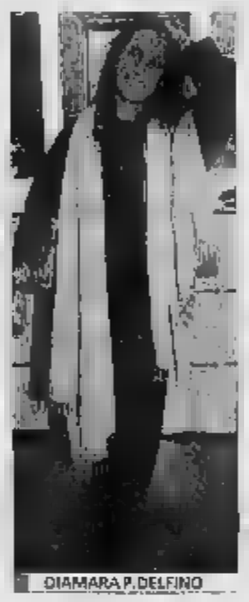
DIAMARA P. DELFINO

ENRICO LUCHERINI

MONSE E ANDREA MANZELLA

SANDRA VERUSIO

Dal Gay Village alla Sala Cappa della Stazione Termini

La prima cosa da dire - sottolineano gli organizzatori - è che la festa è aperta a tutti. L'appuntamento è per la ■■ del 31 dicembre ■■ Stazione Termini per ■ Capodanno Gay, ■ party ■ fine anno pensato e organizzato da «Best Events One» ■ collaborazione ■■ il «Gruppo Roscioli» dell'Es.hotel, Ripa Hotel, Ripartecafè, La Suite, forti del successo dell'estate scorsa del Gay Village, con oltre 100 mila visitatori.

La festa si terrà alla Sala Cappa della Stazione, nuovo avveniristico spazio gestito dal Gruppo Roscioli, ed inaugura una lunga serie di iniziative culturali che si avvicenderanno durante tutto il 2003, rivolta alla comunità gay o gay friendly, a cura di Best Events One o Di Gay Project, gli organizzatori del Gay Village 2002.

La Sa■ Cappa si trova nell'Ala Mazzoniana della Stazione Termini, un edificio progettato negli anni Trenta da Angiolo Mazzoni, prestigioso esempio ■ architettura moderna, sino ad oggi vero e proprio «gioiello nascosto» di Termini.

Architettura e arredi hi-tech, tre piani divisi ■ pavimenti di cristallo retti ■ strutture d'acciaio, la Sala Cappa si estende su una superficie ■ circa 2500 mq., con volte in mattoncini sabbiati alte 35 metri, al cui centro troneggia una immensa cappa rivestita di granito.

Uno spazio che può ospitare fino a tremila persone e che la notte di San Silvestro, si farà in due per soddisfare differenti gusti. I due mezzanini di cristallo, sospesi a più di dieci metri di altezza con vista sui binari della Stazione, situati ai due piani superiori, diverranno per l'occasione eleganti ristoranti, dove poter cenare ascoltando musica lounge e assistendo a Drag shows live proiettati su megaschermi che allestiranno le pareti.

Per chi non cenerà nel locale, ma che comunque vorrà aspettare ■ mezzanotte nella sala, sarà a disposizione l'intero piano terra col bar, lo spazio per le performance live e fino alla mattina il dj set dei più noti djs del panorama Gay nazionale, affiancato dalle performance ■ gogo boys, delle Drag Queens, dei Karma B e delle due fuocoliere, in arrivo da Londra, le «Strixty». In programma nel corso della serata anche l'esibizione live del gruppo «Politburo», che propone un sound tra pop rock e atmosfere otniche. I prezzi: ingresso con cena 150,00 euro. Ingresso con brindisi di mezzanotte + drink (dalle h.23) 70,00 euro: Ingresso con consumazione (dopo la mezzanotte) 50,00 euro.

CAFFE' 2 italiano

Bar - Gelateria
Paninoteca - Birreria

Vasto assortimento di vini, grappe e champagne delle migliori marche. Confezioni regalo.

Servizio Catering

FONTE NUOVA V. Giuseppe Parini, 2 - Tel. 06.90024782

E Villaggio recitò un pezzo di Metamorfosi

Gran parterre al compleanno dell'imprenditrice Francesca Ferrone L'attore presenta Ciro Ippolito che canta "Reginella" Poi si lancia a parlare di Proust: «Troppo lungo, preferisco Kafka»

Grande festa a Santo Stefano per i quarant'anni di Francesca Ferrone, imprenditrice, e grande cuore e amicizie composite. Una cinquantina gli ospiti, accolti dal gran cerimoniere Nando Tavella, che al solito ha avuto una parola di gusto per ognuno degli invitati e dello dove a giudizio unanime si mangia meglio e l'ospitalità è massima. C'erano il chirurgo Valentino Martelli con la moglie Mirella, la francesista Daria Galateria, Sandra Carraro con il figlio Luigi, Lorenza Foschini che ha chiacchierato a lungo con Diletta Gassman, Molendini, Enrico Lucherini, lo stenografo Dante Ferretti, Benedetta Braghetti Peretti, l'imprenditore Stefano Pulsoni, il principe Carlo Giovanelli, Marcello e Ferrari presidente della Warner Bros Italia, Paolo Colucci, Barbara Calabresa, il vicedirettore di Panorama Pasquale Chessa, Sabrina Colle Vittorio Sgarbi, Ivonna e il produttore Ciro Ippolito che si è esibito in classici della canzone partenopea da «Malafemmina» a «Reginella», introdotto da Paolo Villaggio. L'attore si è pure lanciato su un divano in performance inusitata. Conversando con Daria Galateria, che è una dei massimi studiosi Marcel Proust in Italia, Villaggio ammette di «digerire» poco scrittore, di aver letto "Un amore di Swann" e poco altro «perchè Proust è troppo lungo» e amaro invece molto Franz Kafka. Così Villaggio ha recitato l'attacco della Metamorfosi. Letteratura più o meno indigesta a parte, menù grandioso. Salumi, formaggi, fritti caldi, fettuccine al tartufo, rigatoni al pomodoro, al curry con polpette, lenticchie, carciofi alla giudia, puntarelle, insalata di spinaci. E poi dolci a volontà con torta e candelina («è la prima e l'ultima volta che mi vedete spegnerla») attorniato da magnifiche rose. Mirella Martelli, che è la migliore della Ferrone, a quel punto ha pianto di

Società

I castelli piemontesi

Prosegue a Castel S. Angelo la mostra sui 1974 castelli piemontesi. Allestita in due sale di quella che fu residenza papale e promossa dalla Regione Piemonte, la mostra è un viaggio i manieri delle Langhe, le fortificazioni delle Alpi, i Ricetti del Biellese attraverso mille anni. Aperta fino al 26 gennaio.

Fregene, concerto

Questo pomeriggio, alle 16.30, nella chiesa di S. Maria Assunta di Fregene ci sarà il concerto di Natale con quintetto d'archi e tenore. A Fiumicino invece prosegue la rassegna "Feste d'inverno" con, alle 21,30, il concerto gratuito "Improvvisando Napoli". A Fiumicino proseguono le gite in barcone condotte da Babbo Natale.

Auditorium boom: 50 mila visite in una settimana

AUDITORIUM

Il Nuovo Auditorium ha dato alla testa ai romani, quindi diamo i numeri:dal giorno della inaugurazione della terza sala, il 21 dicembre, fino a S. Stefano, sono stati 50 mila i visitatori. Più di 4800 persone hanno partecipato alle visite guidate e hanno visto tutto: la Santa Cecilia di 2800 posti, la sala Sinopoli di 1200 posti, la sala da 700 posti, le cinque sale prova e gli spazi espositivi.

Numeri da capogiro, ancor più se si accompagnano a quelli strutturali: 6.020.000 chili d'acciaio; 2.500.000 di mattoncini bizantini, 350.000 cubi costruito un'area metri quadri, 42.000 mq. di servizi; in totale sono stati utilizzati 40.000 metri cubi di cemento ma ci sono anche 40.000 mq. di giardini e piazze.

I posti auto coperti sono 696: qui il rapporto con capienza è molto felice visto che zona è mai collegata con i mezzi pubblici (il sindaco ha però promesso che ci nuovi collegamenti) e pochi gli ascensori che salgono alle sale, dove altrimenti si accede per lunghissime scale, appena due per 24 persone in tutto, nella Sala Sinopoli da 1200 posti.

In ogni caso, sul ponte di manovra di questo transatlantico della musica ci sono appena 25 marinai. Proprio così, perchè Musica per Roma, la diretta da Maurizio Pucci, conta appena 25 dipendenti. Così per mandare avanti il complesso sono stati dati

Percorsi guidati fino alla Befana . Il biglietto costa dieci euro otto per i gruppi e gli anziani sei per gli studenti

in appalto i servizi di sicurezza, vigilanza armata, d'accoglienza e di pulizia a quattro ditte. Inoltre ci il bar, il ristorante, la libreria, tutti con contratti tra . L'ultimo nato è che sta per Restaurant Design. A cena è sempre aperto, ma fino al 6 gennaio si pranza solo su prenotazione. Tra gli spazi espositivi c'è il bel museo degli strumenti musicali dell'Accademia di S. Cecilia. In questi giorni, nel foyer che all'esterno ci sono mostre di Sebastian Matta, due affreschi provenienti dagli scavi di Moregine in prossimità di Pompei, nonché mostra "Dall'Augusteo all'Auditorium". La gestione di questi spazi è curata da Musica per Roma in collaborazione con il Palazzo delle Esposizioni cui si affianca l'associazione Amici dell'Auditorium Arte, presieduta da Luigi Zanda. La gestione tecnica delle sale e loro amplificazione continuerà a essere affidata alle ditte costruttrici fino al completamento lavori, previsto per marzo 2003. Saranno sempre loro ad allestire il grande schermo nella S. Cecilia per la prima di "Gang of New York" di Scorzese l'11 gennaio. La musica tornerà nella grande sala dall'8 febbraio.

Le visite proseguono fino al 6 gennaio, tranne il 31 dicembre e il giorno di Capodanno. Al termine è possibile assistere a un documentario sulla storia dell'Auditorium realizzato da Raisat. Il biglietto intero costa dieci euro, i gruppi e gli over 65 pagano 8 euro, gli studenti di 5 euro. [L.D.F.]

Golf

FIORANELLO
TRE GIORNI DI PRO-AM

Ieri appuntamento di prestigio al Circolo del Fioranello dove è in corso fino a domenica la Pro-Am di Natale, 18 buche medal formula Pro-Am 1 categoria di giocatori

CIRCOLI DELLA VELA
IN BARCA IN TOSCANA

Ultime regate 2002 di scena in Toscana. Campionato d'Altura a dello Yacht Club Livorno (Ims e Irc, dove vincono Querida Seri e Revolution di La Corte) e Portoferraio (Lega Navale) da lunedì

GOLF
COPPA D'ORO

Si conclude domani al Country Club Castelgandolfo la tradizionale Coppa d'Oro in palio dal club secondo la formula delle 54 buche 3 categorie giocatori, lungo tre giorni gare

Circolo della Polizia, nasce "Avvocati per i Bambini"

Tra i prossimi obiettivi un impianto per il calcetto e la riabilitazione motoria

LUCA ZINGARETTI

Socio anni del Circolo dei Funzionari di Polizia Lungotevere Flaminio, l'avvocato Ugo Scalise, si è segnalato da qualche tempo per un'iniziativa benefica davvero interessante, la nascita dell'associazione Avvocati per i Bambini (A) che è impegnata nel reperire fondi a favore di bambini in difficoltà, quelli ricoverati presso gli ospedali psichiatrici di Belgrado ai Bambini rumeni cui si prende cura da anni Mino mato. L'ultimo Scalise e dei compagni di circolo e di squadra è avvenuta nei giorni scorsi in occasione di incontro di calcio disputatosi a Tor di Quinto contro la Nazionale Attori, nelle cui file militavano, tra gli altri, anche Ray Lovelock, Sebastiano Somma e Luca Zingaretti. Prossimo impegno per A x B durante i Derby del Cuore di Roma (5 gennaio) Milano, Scalise sta varando in questi giorni il programma delle amichevoli del 2003 e alcune forme collaborazione solo con il Circolo della Polizia anche con l'Antico Tiro Volo. Tra i prossimi obiettivi da realizzare un impianto sportivo per il calcetto per la riabilitazione motoria da donare ai bambini affetti da Hiv o sieropositivi di Bucarest dell'ospedale Victor Babes, ora ospiti del villaggio di Singuroni sostenuto dalla Fondazione Bimbi in Emergenza. [a.c.]

Dopo il successo della prima edizione, completamente esaurita, torna in tutte le edicole

il mio campionato

in 200 pagine tutta la stagione 2001/2002
della tua squadra del cuore

Juventus, Roma, Inter,
Milan, Lazio, Torino

Campionato - Champions League Coppa Uefa - Coppa Italia
Commenti e statistiche di tutte le gare ufficiali
400 foto a colori: i tifosi, i primi piani e le azioni di gioco
dei protagonisti ...e molto altro ancora!!!

Un volume per ogni squadra
Un volume da regalare...
...un volume da conservare!
da non perdere

In tutte le edicole
Distributore A. Pieroni Srl - Milano Tel.
oppure puoi richiederlo a:
Lidia Di Iorio - Via Ugo Niutta, - 00176 - Tel. 2428 Fax 06 2411 356
E-mail: ilmiocampionato@tiscali.it

€ 8,00

Sport

AGENZIE IPPICHE CHIUSE DA OGGI

Il Sindacato Nazionale Agenzie Ippiche (Snai) annuncia la chiusura delle agenzie. Tra le cause c'è anche l'annullamento del condono inserito nella legge finanziaria. Secondo Snai, 300 agenzie storiche rischiano la revoca della concessione, e tutte le altre il mancato rinnovo, mentre sono in pericolo 10.000 posti di lavoro.

LAZIO SORPRESA 2002 PER L'EX-CT

sorprese del 2002 Chievo e Lazio. Parole di elogio di Cesare Maldini, che da Milan Channel i capitolini per «l'ultimo periodo, nonostante abbiano perso Nesta e Crespo» ha spiegato l'ex Ct azzurro, ora tornato nell'organigramma societario rossonero.

L'ESONERO DI ZEMAN E ROMA

Divorzio annunciato dell'allenatore praghese con la Salernitana. Un'avventura che somiglia a quella vissuta a Roma da Zeman, esonerato nel '97 dalla Lazio di Cragnotti dopo tre anni di contratto e successivamente nel '99 dal patron giallorosso Sensi. Zeman ha allenato la Roma per due anni.

LA CRISI DELLA SOCIETA'

Messa in mora la Lazio: spedite le lettere di ventidue giocatori

L'avvocato Giugni: i calciatori sono stanchi di continue promesse mai mantenute Stefano Fiore intanto continua a pensare in grande: mi piacerebbe un'impresa incredibile vincere lo scudetto

STEFANO FIORE

Ben ventidue lettere di messa in mora da parte dei giocatori della Lazio. «Le ho inviate il 23 dicembre» rivela l'avvocato dell'Associazione Calciatori Ottorino Giugni che ha preso in mano tutte le pratiche relative alla situazione degli stipendi arretrati giocatori «stanchi delle continue promesse mai mantenute da cinque mesi a questa parte dalla società» dice l'avvocato che precisa che non era certo questo lo scopo e lo spirito del gruppo che non ha alcuna intenzione di lasciare Roma».

In effetti le dichiarazioni di ieri di Stefano Fiore testimoniano le parole dell'avvocato Giugni. «Mi piacerebbe realizzare un'impresa incredibile, fantastica, vincere lo scudetto» dice il centrocampista della Lazio. «Sarebbe bellissimo, sorprendente visti i discorsi di inizio stagione e penso che il campo in questi primi mesi abbia dimostrato che è possibile». Le parole scudetto pronunciate senza timore, i dati parlano chiaro, gli uomini di Mancini giocano bene e raggiungono i risultati. «Nessuna scaramanzia, non credo a questa cosa» continua Fiore- penso invece che quello che non dobbiamo dimenticare sono umiltà, sacrificio e voglia di lottare, le qualità che ci hanno permesso di arrivare dove siamo. L'importante è che lo scudetto non diventi un assillo, ma resti una possibilità».

La Lazio per ora ha perso solo due partite ventitrè ha il migliore attacco del campionato a pari merito con l'Inter. « Senza presunzione- dice il centrocampista chi gioca meglio in questo momento siamo noi: Giocare bene e vincere è il massimo, ma non sarà facile continuare così».

Il campionato è ancora lungo e questa pausa ci voleva per dare un po' di riposo a tutti. Le concorrenti per il titolo sono molte e agguerrite. Fiore ci mette anche i cugini giallorossi. Vista la stagione buona che sta vivendo, Fiore non nega di pensare alla Nazionale. « Si è parlato di anche di tanti altri, i successi della Lazio non hanno un volto preciso». Poi i complimenti al suo allenatore, Roberto Mancini «sulla strada giusta per diventare un grande».

Mancini ha fatto rinascere Fiore, trovandogli anche un ruolo. «Di questi tempi l'anno scorso volevo scappare da tutto e tutti - ammette il centrocampista - ma nello sport ci sono le scommesse e io ho puntato di Anche se sinceramente però non pensavo di andare così bene nel ruolo di ala destra. la Lazio sul campo sorride, in società il momento non è affatto facile. Il 3 gennaio poi Cragnotti dovrebbe dimettersi da tutte le cariche, sbloccando così la situazione dicendo addio alla Lazio dopo quasi undici anni. «Se dovesse accadere mi dispiacerebbe molto - conclude Fiore - soprattutto se penso a sta andando . La messa in mora? Non ho voglia di parlarne, soprattutto per non ferire la sensibilità della gente».

Il portiere della corteggiato dal club inglese

Antonioli e l'Arsenal

Francesco Antonioli e l'idea Arsenal. Il numero uno della Roma è corteggiato da tempo dal club inglese adesso in emergenza per un infortunio al portiere. Per questo potrebbe farsi avanti con le giallo rossa per avere Antonioli già gennaio. Il titolare della squadra di Capello non ha mai avuto un buon rapporto con l'ambiente nella capitale e in questo periodo, complice un infortunio muscolare, ha anche lasciato il posto al secondo Pelizzoli. L'Arsenal ha mandato segnali da Londra e dall'entourage del giocatore fanno sapere che: « Francesco a Londra andrebbe anche a nuoto». Ma l'ostacolo è rappresentato dalla Roma. «Antonioli e Pelizzoli sono e restano i due portieri a disposizione di Capello, almeno fino a giugno», dicono da Trigoria. Anche se la cessione dell'attuale numero 1 romanista significherebbe portare nelle della Roma circa cinque milioni di euro. La Roma sta sistemando le pendenze con la Fifa per Emerson e Guigou. [L.N.]

AL TRE FONTANE

Domani Lottomatica Roma contro Conad L'Aquila

FLAVIO MELONI

In questi giorni, nei pensieri della dirigenza della Lottomatica Rugby Roma, oltre all'ultima gara dell'anno contro la Conad L'Aquila (domani allo stadio Tre Fontane ore 11,15, diretta su Tele+ Nero), c'è spazio anche per i primi bilanci di una stagione proprio esaltante di un'avventura che è cominciata più di quattro mesi. Infatti, agosto e settembre la più importante società romana di rugby ha rischiato di non iscriversi al campionato e di scomparire del tutto. Poi, per fortuna, è arrivata la cordata di imprenditori guidata presidente Massimo Agostini (e la costituzione della nuova società Roma Rugby Sport), che ha preso in mano questa squadra e ho tentato di rifondare il club dalle fondamenta.

«Questi primi mesi ci sono serviti per porre le basi per arrivare ad un'ottima solidità societaria - racconta Massimo Agostini -. Purtroppo la vecchia struttura presentava più problemi organizzativi di quanti pensassimo, e questo ci ha costretti ad attuare una piccola rivoluzione, che, con l'arrivo del nuovo allenatore Ambrogio Bona, può considerarsi conclusa. Sotto l'aspetto sportivo ci aspettavamo delle difficoltà. Il nostro obiettivo è sempre stata la salvezza. Un obiettivo che ci consentirà, ad aprile, di costruire una squadra competitiva».

Quindi, nonostante la penultima posizione in classifica, per il presidente della Rugby Roma, questo inizio di stagione ha anche dei lati positivi: «Sono convinto che da gennaio in poi la squadra otterrà degli ottimi risultati. Sono certo che abbiamo le forze per salvarci, tanto è vero che i piani per il futuro non contemplano neanche l'ipotesi della .

Salvezza a parte, quale sarà il futuro di questa società? «Semplice. Come ogni azienda che si rispetti abbiamo dei piani a breve e a medio-lungo termine. Per il breve periodo abbiamo già apportato molte modifiche, sia tecniche sia organizzative (l'allenatore e il nuovo direttore generale, Carlo Zappitelli, ndr), che ci aspettiamo diano dei risultati immediati. Per un futuro più lontano, non troppo, abbiamo tutte le intenzioni di un campo tutto . Una struttura in gestione, Tre Fontane e altro, e la possibilità di costruirne una. Inoltre stiamo lavorando attivamente per stringere accordi con molte società minori del Lazio, che non hanno la possibilità di fare il salto di qualità, ma che possono cedere dei degli ottimi giocatori: l'obiettivo è quello di molti italiani. Ci limitare avere in squadra solo o due stranieri, anche se di grandissima qualità. Infine, il budget della prossima stagione sarà sicuramente più cospicuo, ma sempre oculato, per puntare a mete più importanti».

In conclusione l'augurio che il presidente Massimo Agostini fa a tutta la sua squadra: «Mi auguro che si divertano sempre di più a giocare con noi, perché lo sport è prima di tutto divertimento, e che questa esperienza con la Rugby Roma possa sempre rimanere nei loro cuori».

RENAULT Master

Con i Veicoli Commerciali lavorare è ancora più facile e conveniente. La completa gamma di motori Turbodiesel Common Rail, grazie all'avanzata tecnologia, garantisce intervalli manutenzione ogni Km e ridotti consumi carburante. Venite a scoprire dai Concessionari Renault i bassi costi di gestione, il comfort, la sicurezza e le altre vantaggiose offerte.

- Renault Clio Van a partire da € 7.050,00*
- Renault Kangoo Express a partire da € 6.670,00*
- Renault Trafic a partire da € 14.170,00*.

In più finanziamento Fingold** fino a mesi con l'estensione della garanzia a 4 anni o 100.000 Km.
Siamo a vostra disposizione per illustrarvi i vantaggi fiscali della legge Tremonti per le aziende.

www.renault.it

Lavorare non è piu un'impresa.

Renault Master da € 13.735,00* con finanziamento Fingold fino a 60 mesi.**

* Prezzo escluse IVA, IPT e messa su strada.
** Esempi finanziamento: Renault Master 1.9 dCi Furgone L1 H1 T28 € 13.735,00 IVA, e messa su strada escluse. Prezzo IVA e su strada € 17.089,67, anticipo € 3.417,93, capitale finanziato € 13.671,74, da € 288,24, TAN 8,66%, TAEG 9,64%. Spese gestione pratica 140,00. Imposta di € 10,33. Salvo approvazione FinRenault. Offerte dei Concessionari Renault che aderiscono all'iniziativa valide fino al 31/12/2002.

Concessionaria Renault **Autoéquipe**
SEDI DI ROMA
Via Casilina (angolo GRA) - Tel. 06 2325901
Via Tuscolana, 269 - Tel. 06 7844021

NUOVE FILIALI
Via dei Laghi Km 5,800 - Marino (RM) - Tel. 06 9367060
Via Appia Km 42 - Velletri (RM) - Tel. 06 96 29232
Via Gregoriana, 22 - Frascati - Tel. 06 94299060

la giulia

Per vivere tutti gli **spettacoli a Roma**

Questa SERA

L'Ensemble Ghirlandetta a Santa Maria Addolarata

il duo Cassone-Frigè domani alla chiesa Evangelica

Torna la musica di Giacinto Scelsi nell'aula magna del Liceo Visconti

LUCA DEL FRA

Torna la musica di Giacinto Scelsi stasera nell'aula Magna del Liceo Visconti (p.za del Collegio Romano), nel secondo con- della Musicometa che ha alle 19:30: particolarità del programma è che vi figurano unicamente brani per strumento solo. Uno per volta si esibiranno il soprano Michiko Hirayama, il sassofonista Eugenio Colombo e il flautista Andrea Montefoschi. Quest'ultimo apre il concerto con "Pwyll" di Scelsi, cui segue di André Jolivet "Incantation". Si passa alla voce con "Hô", ancora di Scelsi. Queste cinque melodie per soprano solo furono eseguite per la prima volta a Roma nel 1960, dall'allora giovanissima Michiko Hirayama che le interpreta anche stasera. Michiko è stata in stretti rapporti con Scelsi al punto da essere protagonista di numerose prime esecuzioni. Seguono di Jolivet "Trois Incantations" per flauto, poi di Scelsi "Tre pezzi per Sassofono"; chiudono il concerto due brani di Eugenio Colombo, "Echi" e "Cadice".

La musica di Giacinto Scelsi (1905-1988) comincia a trovare spazio a Roma: più che un ritorno sarebbe giusto parlare di un arrivo, visto che in passato è stato molto eseguito. È la dimostrazione della prontezza di riflessi della capitale a recepire l'interesse che intorno al compositore si sta addensando in Europa (soprattutto in Germania, non solo).

Della musica di Scelsi è difficile parlare, non solo o non tanto perché è misteriosa, quanto per la difficoltà di traduzione in parole del suo linguaggio musicale.

GIACINTO SCELSI

in più

STASERA SANTA MARIA ADDOLORATA (V.LE REGINA 21) L'ENSEMBLE

MUSICHE DI SANCES FRESCOBALDI ORTIZ, DE LIMA, SERQUEIRA E DE NAVA

DOMANI (19:30) ALLA CHIESA EVANGELICA (VIA TOSCANA 7) CASSONE-FRIGÈ

Da blu a Wind. Il futuro continua.
blu
WIND Comunicare in un soffio.

ROMA Prime visioni

ADMIRAL Piazza Verbano 5, tel. 06 854.1195
Il mio grosso grasso greco 16, 18.10, 20.20, 22.30 € 6,70
Piazza Cavour 22, tel. 06 260.04988
Spirit cavallo... Sala 1 15.30, 17.20, 19
Il mio grosso grasso ... Sala 1 20, 22, 24 € 7,50
Natale sul Nilo Sala 2 15.30, 17.45, 20, 22.15, 00.30 € 7,50
Era mio padre Sala 3 15.20, 17.45, 20.30, 22.50, 1 € 7,50
Natale sul Nilo Sala 4 15, 17, 19, 21, 23, 1 € 7,50
Il mio grosso grasso... 19.10, 17, 18.50, 20.50, 22.50, 00.45 € 7,50
Harry Potter e la... Sala 6 15.10, 21, 24 € 7,50
Il pianeta del tesoro Sala 7 15.10, 17, 18.50
Spider Sala 7 20.45, 22.45, 00.30 € 7,50
Harry Potter e la... Sala 8 16.30, 19.30, 22.30 € 7,50
Tutta colpa dell'amore Sala 9 15.30, 17.45, 20.45, 22.50, 00.45 € 7,50
La cosa più dolce Sala 10 15.15, 17, 18.50, 20.45, 22.45, 00.30 € 7,50

ALCAZAR Via Merry del Val 14, tel. 06 588 0099
Lontano dal paradiso 16, 18.10, 20.30, 22.30 € 7,00

ALHAMBRA Via Flavio delle Vigne 4, tel. 06.660.12154
Natale sul Nilo Sala 1 15, 17, 19, 21, 22.45 € 5,50
La leggenda di... Sala 2 15, 18.20, 20.30, 22.30, 22.45 € 5,50
Harry Potter e la... Sala 3 15, 18.15 € 5,50
Il mio grosso grasso... Sala 3 21, 22.30 € 5,50

AMBASSADE Accademia Agiati 57, tel. 06-5412001
Natale sul Nilo 16, 18.10, 20.20, 22.30 € 6,70
Harry Potter e la... Sala 2 16.30, 19.30, 22.30 € 6,70
Il pianeta del tesoro Sala 3 15, 16.50, 18.40, 20.30, 22.15 € 6,70

ANDROMEDA Via Matteo Bandello 195, tel. 06 614 2649
La leggenda di... Sala 1 15.30, 18, 20.30, 22.40 € 6,25
L'amore infedele Sala 2 15, 17.30, 20.10, 22.40 € 6,25
Pinocchio 15, 17.30
Sognando Beckham 20, 22.30 € 6,25
La leggenda di... Sala 4 15, 17.30, 20, 22.30 € 6,25
Lontano dal paradiso Sala 5 15.30, 17.50, 20.10, 22.30 € 6,75
Il pianeta del tesoro Sala 6 15, 16.30, 18.30, 20.30, 22.40 € 6,75

Via Adriatico 15/21, tel. 06 818 4383
Natale sul Nilo Sala 1 15.40, 18, 20.20, 22.30 € 7,00
Harry Potter e la... 15.30, 18.30, 21.30 € 7,00

ATLANTIC Via 745, tel. 06 761.0656
Natale sul Nilo sala 1 16, 18.10, 20.20, 22.30 € 6,70
Harry Potter e la... sala 2 15.30, 18.45, 22 € 6,70
Spirit cavallo... 15, 17, 19, 21 € 6,70
Il pianeta del tesoro Sala 4 15, 17, 19, 21 € 6,70
Era mio padre 15.30, 17.50, 20.10, 22.30 € 6,70
Il mio grosso grasso... Sala 6 16, 18.10, 20.20, 22.30 € 6,70

AUGUSTUS Corso Vittorio Emanuele 203, 687.5455
8 donne e un... Sala 1 16, 18.10, 20.20, 22.30 € 6,20
Spider Sala 2 16, 18.10, 20.20, 22.30 € 6,20

Piazza Barberini 24-25-26, tel. 482.7707
Natale sul Nilo Sala 1 10, 12.10, 14.15, 16.20, 18.30, 20.40, 22.45, 00.45 € 7,50
La leggenda di... Sala 2 10, 12.10, 14.15, 16.20, 18.40, 20.50, 22.45, 00.45 € 7,50
Harry Potter e la... Sala 3 11, 15, 18 € 7,50
Il mio grosso grasso... Sala 3 21.20, 23 € 7,50
Il pianeta ... tesoro Sala 4 10.30, 12.45, 15, 17, 19, 21, 22.50, 00.40 € 7,50
Il pianeta ... tesoro Sala 5 11, 13, 15.15, 17.10, 19.10, 21, 22.45, 00.30 € 7,50

Via del Mercati, tel. 06 230.3408
Natale sul Nilo Sala 1 16, 18.10, 20.20, 22.30 € 5,15
Harry Potter e la... Sala 2 16.30, 19.30, 22.30 € 5,15
Il pianeta del tesoro Sala 3 15, 16.45, 18.35 € 5,15
Era mio padre 20.10, 22.30 € 5,15

CAPITOL Via G. Sacconi 39, tel. 06 322 5619
Il pianeta del tesoro 15.30, 17.30, 19.30, 21.30 € 5,15

CIAK Via Cassia 692, tel. 06 332 51607
Natale sul Nilo Sala 1 16, 18.10, 20.20, 22.30 € 6,20
Il mio grosso grasso... Sala 2 16.30, 18.30, 20.30, 22.30 € 6,20

CINELAND MULTIPLEX Via del Romagnoli 515 (Ostia), tel. 06 .841
Tutta colpa... Sala 1 20.20, 22.40, 00.40 € 7
Sognando Beckham Sala 1 15.30, 17.50
La leggenda di... Sala 2 15, 17.30, 20, 22.30, 00.40 € 7,00
Natale sul Nilo Sala 3 15.45, 18.05, 20.30, 22.50 € 7,00
Spirit cavallo... Sala 4 14.30, 16.30, 18.30, 20.30, 22.30 € 7,00
Il mio grosso grasso ... Sala 5 16, 18.15, 20.25, 22.45, 00.40 €
Natale sul Nilo Sala 6 15, 18.30, 20.50, 23 € 7,00
Lontano dal paradiso Sala 7 15.30, 17.50, 20.20, 22.30, 00.30 € 7,00
Il pianeta del tesoro Sala 8 14.15, 16.15, 18.15, 20.15, 22 € 7,00
Harry Potter e la... Sala 9 14.30, 17.40, 21, 00.05 € 7,00
L'amore infedele Sala 10 15.30, 18, 20.25, 22.50, 00.55 € 7
Pinocchio 15.30
Natale sul Nilo Sala 11 15.30, 17.50, 20.20, 22.45, 00.50 € 7,00
Il pianeta ... tesoro Sala 12 14.30, 16.30, 18.30 € 7
La leggenda di... Sala 12 20.30, 22.55 € 7
Harry Potter e... Sala 13 15, 19.10, 22.20 € 7,00
Era mio padre Sala 14 15.15, 17.45, 20.15, 22.45, 00.50 € 7,00

GOLLIVER della Lucchina 90
Natale sul Nilo Sala 1 15.45, 18, 20.15, 22.30, 0.40 € 6,00
Natale sul Nilo Sala 2 15.15, 17.30, 19.45, 22, 0.10 € 6,00
L'amore infedele Sala 7 16.20, 19.10, 22, 0.45 € 6,00
Era mio padre Sala 8 15, 17.30, 20, 22.30, 0.45 € 6,00
Il mio grosso grasso... Sala 5 15, 16.55, 18.50, 20.45, 22.40, 0.30 € 6,00
La leggenda di... Sala 6 15.20, 17.50, 20.20, 22.50 € 6,00
Harry Potter e la... Sala 7 15.30, 18.30, 21.30, 0.30 € 6,00
Spirit cavallo Sala 8 15.15, 17, 18.45 € 6
Sognando Beckham Sala 9 20.30, 22.35, 0.35 € 6
Il pianeta del tesoro Sala 9 14.30, 16.30, 18.30 € 6
Tutta colpa dell'amore Sala 9 20.30, 22.50, 0.55 € 6
La leggenda di... Sala 10 14.50, 17.20, 19.50, 22.20, 0.40 € 6,00

CUBE DI MONZO KIDS Piazza Cola Di Rienzo 88/90, tel. 06 32 8569
Pinocchio 15.30, 17.50, 20.10, 22.30 € 7,00

DEI PICCOLI Viale della Pineta 15, tel. 06 855.3485
Johan Padan a la descoverta de le Americhe 15.30, 17, 18.30 € 4,50

DEI PICCOLI , tel. 06 855.3485
L'imbalsamatore 20.30, 22.30 € 4,50

DELLE MIMOSE Via Vitor Mariano 39, tel. 06 332 61019
La leggenda di... Sala 1 16, 18.15, 20.30, 22.40 € 7,00
L'amore infedele Sala 2 15.30, 17.50, 20.10, 22.30 € 7,00
Lontano dal paradiso Sala 3 15.30, 17.50, 20.10, 22.30 € 7,00
Sognando Beckham Sala 4 15.30, 17.50, 20.10, 22.30 € 7,00

DORIA Via Andrea Doria 52/60, tel. 06 397.21445
Natale sul Nilo 15.40, 18, 20.20, 22.30 € 7,00
Harry Potter e la... 15.30, 18.30, 21.50 € 7,00
Era mio padre Sala 3 15, 17.30, 20, 22.30 € 7,00

EDEN CENTER Piazza Cola di 74/76, tel 06 361 7449
Sognando Beckham Sala 1 15.45, 18.10, 20.30, 22.40 € 7,00
L'amore senza pensato Sala 2 15.15, 17, 18.45, 20.40, 22.40 € 7,00
Insonnia Sala 3 15.50, 18, 20.15, 22.30 € 7,00
L'uomo del treno Sala 4 15.30, 17.15, 19, 20.45, 22.40 € 7,00

EMBASSY Via Stoppani 7, tel. 06 807.0245
La leggenda di Al, John e Jack 15, 17.30, 20, 22.30 € 7,50

EMPIRE Viale Regina Margherita 29, tel. 06 841.7719
Spirit cavallo selvaggio 15, 16.45, 18.30, 20.15, 22 € 6,70

ESPERO Via Nomentana 43, tel. 06 447.50299
Il pianista 16.30, 19.30, 22.30 € 5,15

GIULIO CESARE Viale Giulio Cesare 69, tel. 06 397.20795
La leggenda di... Sala 1 15, 17.30, 20, 22.30 € 7,50
L'amore infedele Sala 2 15, 17.30, 20, 22.30 € 7,50
Lontano dal paradiso Sala 3 15, 17.30, 20, 22.30 € 7,50

GREENWICH Via Bodoni 59, tel. 06 574.5825
L'uomo senza... Sala 1 15.45, 17.20, 19, 20.50, 22.40 € 7,00
Sognando Beckham Sala 2 16.15, 18.20, 20.30, 22.40 € 7,00
Effing Sala 3 15.45, 17.20, 19, 20.50, 22.40 € 7,00

GREGORY Via Gregorio VII 180, tel. 06 638.0600
Natale sul Nilo 16, 18.10, 20.20, 22.30 € 6,20

HOLIDAY Largo B.Marcello 1, tel. 06 854.0326
Tutta colpa dell'amore 16, 18.10, 20.20, 22.30 € 6,20

INTRASTEVERE Vicolo Moroni 3a, tel. 06 588 4230
Il mio grosso grasso... Sala 1 15.30, 17.10, 19, 20.50, 22.40 € 7,00
L'uomo del treno 15.30, 17.10, 19, 20.50, 22.30 € 7,00
La sicurezza degli... 16, 18.10, 20.20, 22.30 € 5,50

JOLLY Via G. della Bella 46, tel. 06 442.32190
La leggenda di... 15, 17.30, 20, 22.30 € 7,50
L'amore infedele Sala 2 15, 17.30, 20, 22.30 € 7,50
La leggenda di... 16, 18.30, 21 € 7,50
Lontano dal paradiso Sala 4 15, 17.30, 20, 22.30 € 7,50

KING Via Fogliano 37, tel. 06 862.06732
La leggenda di... 15, 17.30, 20, 22.30 € 7,50
L'amore infedele 15, 17.30, 20, 22.30 € 7,50

LUCI D'ESSAI Via S.Spirito 75, tel. 06 683.2774
Era mio padre VO 16, 18.10, 20.20, 22.30 € 7,00

MULTISCREEN Via Manzoni,Cinecittà 39, tel. 06 367.98171
Natale sul Nilo Sala 1 15, 17, 19, 21, 22.55, 1 € 7,50
Il pianeta del tesoro Sala 2 15.45, 18.35, 18.20 € 7,50

A PROPOSITO DI

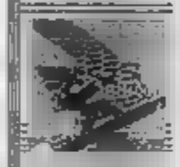

Il pianeta del tesoro
Pare che Robert Louis Stevenson abbia scritto un capitolo al giorno de "L'isola del tesoro" e che subito dopo lo leggesse alla sua famiglia per intrattenerla e avere immediatamente un giudizio.

Cronenberg
David Cronenberg (Spider) ha definito il suo film, vero spaccato di autore psicodramma familiare in cui Samuel Beckett si confronta con Sigmund Freude.

Da Sica - Boldi
Tra i futuri impegni del due attori c'è il remake de "La porta del cielo": il film, prodotto dalla Miramax, vede Christian De Sica (Natale sul Nilo) alle prese con il ruolo che fu di suo padre. Massimo Boldi invece condurrà la prossima edizione di "Scherzi a parte".

Chaplin
Fu il produttore Alexander Korda a convincere Charlie Chaplin (il grande dittatore) a girare un film sulle dittature europee. In più l'attore somigliava molto ad Hitler ed era suo contemporaneo: i due erano nati la stessa settimana, nell'aprile del 1889.

Spirit - Cavallo Selvaggio
Nella versione originale, il puledro parla con la voce di Matt Damon.

L'uomo del treno
Per spiegare i caratteri dei due protagonisti, Lecorte ha detto all'autore delle musiche di paragonare Hallyday a Ry Cooder e Rochefort a Schubert. Al direttore della fotografia ha chiesto invece di pensare all'azzurro e al metallo per inquadrare il primo, e ai toni del tabacco e al velluto per quelle del secondo.

L'UOMO SENZA PASSATO. OOO (Commedia) di Aki Kaurismaki, con Markku Peltola, Kati Outinen, Sakari Kuosmanen • Appena a Helsinki, un uomo viene picchiato a morte e derubato. Quando si risveglia non ricorda nemmeno il suo nome ed è costretto a iniziare una nuova esistenza in una città sconosciuta. **EDEN FILM CENTER 2 / GREENWICH 1 / MIGNON 1 / OVERLOOK 7**

LA COSA DOLCE. OO (Commedia) di Roger Kumble, con Cameron Diaz, Christina Applegate, Selma Blair • Christine non ha mai avuto una relazione seria ma stavolta si è davvero innamorata. Però il suo nuovo ragazzo scompare la mattina dopo e lo giovane si mette alla sua ricerca. **ADRIANO 10 / WARNER VILLAGE 14**

LA [illegible] DI ALI, JOHN E JACK. OOO (Commedia) di Aldo, Giovanni, Giacomo, con Aldo, Giovanni e Giacomo, Aldo Maccione • Fino anni Cinquanta a New York: le vicende di tre curiosi gangster al soldo di un famoso boss mafioso, raccontate allo innamorato Al dagli amici-colleghi John e Jack. **ALHAMBRA 2 / AMBASSADE 1, 4 / BARBERINI 3 / CINELAND 2, 12 / GUL [illegible] 10 / DELLE MIMOSE 1 / EMBASSY / EUROPA CESARE / GIULIO CESARE 1 / JOLLY 1, 3 / KING 1 / MAESTOSO 1 / METROPOLITAN 1 / STARDUST VILLAGE 3 / UCI MARCONI 4 / WARNER MODERNO 2 / WARNER VILLAGE 7, 10, 15**

LONTANO DAL [illegible] OOOO (Drammatico) di Todd Haynes, con Julianne Moore, Dennis Quaid, Dennis Haysbert • Hartford, Connecticut, 1957: Cathy, casalinga americana perfetta ha famiglia ideale, ma ha un segreto rapporto con il giardiniere Raymond che rischia di far esplodere conflitti e tensioni. **ALCAZAR 1 / ANDROMEDA [illegible] CINELAND 7 / DELLE MIMOSE / EUROPA CESARE 2 / FIAMMA 3 / GIULIO CESARE 2 / JOLLY 4 / MAESTOSO 4 / METROPOLITAN 4 / WARNER VILLAGE 3**

MAID-JO E I [illegible] DUE (Drammatico) di Claude Lelouch, con Johnny Hallyday, Jean-Pierre Darroussin • Marie-Jo divide la sua [illegible] tra il marito e l'amante finché decide di andare a stare per qualche tempo di quest'ultimo. Così facendo lascia il marito in un profondo **NUOVO OLIMPIA 3**

[illegible] SUL NILO. OO (Commedia) di Neri Parenti, con Christian De Sica, Massimo Boldi, Salma Hayek • Su e giù per il Nilo, le vacanze incrociate di un generale dei carabinieri, che vuole migliorare dalla alta figlia Fidel diventare velina, e di un avvocato che tenta di riconquistare la moglie. **ADRIANO 2, 4 / ALHAMBRA 1 / AMBASSADE 1 / ANTARES 1 / ATLANTIC 1 / BARBERINI 1 / BROADWAY 1 / CIAK 1 / CINELAND 3, 6, 11 / GULLIVER 1, 2 / GREGORY 1 / DORIA 1 / GALAXY GROVE / LUX 1, 10 / MADISON 2 / ODEON 1 / REALE 1 / ROYAL 1 / SAVOY 1 / STARDUST VILLAGE 2 / TRIANON 1 / TRIS [illegible] ROSSA / UCI [illegible] 1 / UNIVERSAL / WARNER MODERNO 2 / WARNER VILLAGE 1, 6, 11**

[illegible] E LE VISITATRICI. OOO (Commedia) Francisco Lombardi, con Salvador del Solar, Angie Cepeda, Pilar [illegible] • [illegible] Pantoja, capitano dell'esercito viene incaricato di organizzare un [illegible] ambulante di "visitatrici" per placare i bisogni sessuali dei soldati assegnati nella giungla amazzonica. **FIAMMA 2 / FIAMMA 3 / TRIANON 3**

PINOCCHIO. OOO (Fantastico) di Roberto Benigni, con Roberto Benigni, Nicoletta Braschi, Kim Rossi Stuart • Il burattino Pinocchio sfugge a "babbo" Geppetto attratto dai giochi e le luci del mondo. Resta vittima di malfattori, fa [illegible] Lucignolo ma è "guidato" dalla misteriosa Fata Turchina. **ADRIANO 3 / CINELAND 10 / COLA DI RIENZO KIDS / LUX 2 / TRIANON [illegible] 6**

Pinocchio Sala 2 20.30, 22.50, 1 € 7,50
Tutta colpa dell'amore Sala 3 15, 17, 19, 20.55, 22.55, 1 € 7,50
Harry Potter e la... Sala 4 15.10, 18.15, 21.15, 24.30 € 7,50
Era mio padre Sala 5 15.30, 18, 20.30, 22.45, 1 € 7,50
Harry Potter e la... Sala 6 15.45, 18.45, 22 € 7,50
Prossima apertura Sala 7
Harry Potter e la... 16.15, , 22.40 € 7,50
Il pianeta del tesoro Sala 9 15.10, 17, 18.50, 20.40, 22.40 € 7,50
Natale sul Nilo Sala 10 15, 17, 19, 21, 22.55, 00.05 € 7,50

MADISON Via Chiabrera 121, tel. 06 541.7926
Era mio padre Sala 1 15.45, 18, 20.15, 22.35 € 6,50
Natale sul Nilo Sala 2 15, 17, 19, 20.50, 22.45 € 6,50
Harry Potter e la 15.45, 18.30, 22 € 6,50
Tutta colpa dell'amore Sala 4 16, 18.10, 20.20, 22.30 € 6,50
Che fine ha fatto... Sala 5 16, 18 € 6,50
Hollywood Ending Sala 5 20.20, 22.30 €
Spirit cavallo... Sala 6 15.30, 17, 18.30 € 6,50
Insonnia Sala 6 20.30, 22.30 € 6,50
Il pianeta del tesoro Sala 7 15, 15, 17, 18.50 € 6,50
Spider Sala 7 20.40, 22.35 € 6,50

MAESTOSO Via Appia Nuova 416, tel. 06 786.086
La leggenda di... Sala 1 15, 17.30, 20, 22.30 € 7,50
Sognando Beckham Sala 2 15.15, 17.40, 20.05, 22.30 € 7,50
L'amore infedele Sala 3 15, 17.30, 20, 22.30 € 7,50
Lontano dal paradiso Sala 4 15, 17.30, 20, 22.30 € 7,50

METROPOLITAN Via del Corso, tel. 06 320.0933
La leggenda di... Sala 1 15, 17.30, 20, 22.30 € 7,50
L'amore infedele Sala 2 15, 17.30, 20, 22.30 € 7,50
L'amore infedele VO Sala 3 15, 17.30, 20, 22.30 € 7,50
Lontano dal paradiso Sala 4 15, 17.30, 20, 22.30 € 7,50

MIGNON Via Viterbo 11, tel. 06 869 3493
L'uomo senza... Sala 1 16.15, 18.20, 20.30, 22.40 € 7,00
Spider Sala 2 16.30, 18.30, 20.30, 22.40 € 7,00

MISSOURI Via Bombelli 25, tel. 06 553.83193
Spirit cavallo... Sala 1 15.40, 17.10, 18.40 € 6,50
Insonnia Sala 1 20.20, 22.20 € 6,50
Febbre da cavallo Sala 2 16.15, 18, 20.15, 22 € 6,50
Harry Potter e la... Sala 3 15.45, 18.30, 21.30 € 6,50
Il pianeta del tesoro Sala 4 15.30, 17.10, 18.50 € 6,50
Spider Sala 4 20.30, 22.30 € 6,50

NUOVO OLIMPIA Via in Lucina 16g, tel. 06 686.1004
Il pianista Sala A 16, 19, 22 € 7,00
Maria-Jo e i suoi... Sala B 15.45, 18, 20.15, 22.30 € 7,00

NUOVO PASQUINO MULTISALA Piazza Sant'Egidio 10, tel. 06 581.5308
Femme fatale VO Sala 1 16.15, 18.15, 20.15, 22.15 € 6,20
Hollywood Ending VO Sala 2 16, 18.20, 22 € 6,20
Il mio grosso... VO Sala 3 16.20, 18.20, 20.20, 22.20 € 6,20

NUOVO SACHER Via I Fedeghi 1, tel. 06 581.8116
Il grande dittatore 15.25, 17.50, 20.15, 22.40 € 7,00

ODEON MULTISCREEN Piazza Isacchi 22, tel. 06 362.98171
Natale sul Nilo Sala 1 15, 17, 19, 21, 22.55 € 7,50
Harry Potter e la... Sala 2 15.10, 18.15, 21.15 € 7,50
Era mio padre Sala 3 15.30, 18, 20.30, 22.45 € 7,50
Il pianeta del tesoro Sala 4 15.10, 17, 18.50, 20.40, 22.40 € 7,50
Imminente apertura Sala 5

OVERLOOK Via Gaetano Marzoni 47, tel. 06 615.22713
Spider Sala 3 16.30, 18.30, 20.30, 22.30 € 5,50-55,50
L'uomo senza passato Sala 7 16.30, 18.30, 20.30, 22.30 € 5,50

PARIS Via Magna Grecia 112, tel. 06 704.96568
Il mio grosso grasso matrimonio greco 16, 18.10, 20.20, 22.30 € 6,20

POLITECNICO FARNESINO Via G. B. Tiepolo 13/A, tel. 06 360.04280
Ghost World 18.30

I film

[illegible] E LUI [illegible]. OOO (Commedia) di Trevor Nunn, con Catherine Zeta-Jones, Tony Award, Emmanuelle Beart • 1950. In una villa della campagna francese una famiglia è invitata per passare le vacanze di Natale. Ma il capofamiglia è stato assassinato e le otto donne della casa vengono accusate a vicenda. **AUGUSTUS 1 / CAVALIERI D'ESSAI**

BOWLING A COLUMBINE. OOO (Documentario) di Michael Moore, con • Alla ricerca delle cause della violenza che ha infranto il sogno americano, Moore fa un viaggio intelligente nel cuore del paese partendo dal massacro al liceo di Columbine, opera di due studenti amanti. **ASSOCIAZIONI LABIRINTO A**

DO [illegible] OOOO (Drammatico di talenti locali, con Mino Cervo [illegible] Alighiero • Matsumoto e Sawakami amavano, ma sono stati separati da genitori, usanze e successo; il vecchio yakuza Hiro ha lasciato la ragazza per il potere; la pop star Haruma scopre l'amore segreto di un lan. **ASSOCIAZIONI LABIRINTO A**

[illegible]. OOO (Commedia) Peter Naess, con Per Christian Ellefsen, Sven Nordin • Dopo due anni di clinica psichiatrica, l'assistenza sociale norvegese consente a Elling e al compagno di stanza Kjell di vivere in un appartamento a Ma la condizione è prendersi cura di se stessi. **GREENWICH 5 / QUATTRO FONTANE 4**

[illegible] MIO [illegible] OOO (Drammatico) di Mendes, con Tom Hanks, Paul [illegible], Tyler Hoechlin • 1931: il Michael Sullivan è il luogotenente del potente gangster John Rooney. Il quando suo diventa testimone dell'omicidio commesso da Rooney jr, l'intera famiglia perderà la vita. **ADRIANO 3 / ATLANTIC 1 / BROADWAY 3 / CINELAND 14 / GULLIVER 5, 8 / DORIA 3 / EUROPA / GALAXY MERCURIO / LUCKY BLU / LUX 5 / MADISON 1 / ODEON 3 / QUIRINALE 3 / ROMA 1 / ROXY PARIOLI / ROXY PRATI / SAVOY 2 / STARDUST VILLAGE 4 / TRIANON 3 / TRISTAR VERDE / UCI MARCONI / WARNER MODERNO 1 / WARNER VILLAGE 2, 13**

[illegible] CAVALLO - [illegible] MANDRAKATA. OOO (Commedia) di Carlo Vanzina, con Gigi Proietti, Nancy Brilli, Enrico Montesano • Mandrake, ovvero Bruno Fiorini, è in compagnia e sfrutta ingaggiato ma, con la complicità di Melchiorre e dell'ingegnere, continua a giocare ai cavalli. Pieno di debiti chiede aiuto alla bella Aurelia. **DELLE PROVINCE / DON BOSCO / MISSOURI 3 / WARNER VILLAGE 14**

FATALE. OOO (Thriller) di Brian De Palma, con Rebecca Romijn-Stamos, Antonio Banderas • Laura Ash, bella senz'anima, riesce a fuggire col malloppo dopo un colpo miliardario finito male al festival di Cannes. Sette anni dopo, i suoi ex soci le danno la caccia e un paparazzo la [illegible]. **NUOVO PASQUINO 1**

HARRY [illegible] E LA [illegible] DEI [illegible] GRETA. OOO (Fantastico) di Chris Columbus, con Daniel [illegible], Emma Watson, [illegible] Branagh • Nonostante l'opposizione dello zio Vernon e dell'elfo Dobby, Harry Potter riesce a tornare alla Scuola di magia, grazie ai suoi compagni. Ma sembra che la camera dei segreti sia stata violata. **ADRIANO 4, 8 / ALHAMBRA 2 / AMBASSADE 2 / [illegible] 2 / ATLANTIC 2 / BARBERINI 3 / BROADWAY 2 / CINELAND 9, 13 / GULLIVER 3 / DORIA 2 / GALAXY VENERE / LUX 4, 8, 9 / MADISON 3 / MISSOURI 3 / MIGNON 2 / REALE 2 / ROXY PARIOLI MIGNON / ROYAL 2 / SAVOY 3 / STARDUST VILLAGE 5 / TRIANON 2 / TRISTAR BLU / UCI MARCONI 6 / WARNER MODERNO 4 / WARNER VILLAGE 8, 14, 17**

IL GRANDE DI [illegible] (Commedia) di Charlie Chaplin, con Charlie Chaplin, Paulette Goddard, Jack Oakie • Famoso il discusso capolo [illegible]. Reduce dalla Prima guerra mondiale, un barbiere ebreo trova il paese sotto la dittatura. Hynkel vuole conquistare il mondo e il babbeo finisce in un lager. Blz **NUOVO SACHER

IL [illegible] G [illegible] MATRIMONIO [illegible]. OOO (Commedia) di Joel Zwick, con Nia Vardalos, John Corbett, Michael Constantine • Toula [illegible] trent'anni e nessuna intenzione [illegible] sarà. L'intera famiglia Portokalos è preoccupata, ma il padre [illegible] intollerante quando la giovane s'innamora di Ian, un professore che greco non è. **ADMIRAL / ADRIANO 1, 5 / ALHAMBRA [illegible] 6 / BARBERINI 2, 4 / CIAK 2 / CINELAND 5 / GULLIVER 6 / GALAXY MARTE / INTRASTEVERE 1 / NUOVO PASQUINO 3 / PARIS / SAVOY 2 / STARDUST VILLAGE 7 / TIBUR 2 / WARNER MODERNO 5 / WARNER VILLAGE 9, 16**

IL [illegible] DEL TESORO. OOO (Animazione) di John Musker, [illegible] Clements, con le voci di Emilio Estevez, Martino Crozza, [illegible] Pezzali • Il quindicenne Jim Hawkins [illegible] da un misterioso [illegible] mappa del pianeta del tesoro [illegible], siccome tutti la vogliono, potrà fidarsi soltanto del dottor Doppler e del capitano Amelia. **ADRIANO 2 / AMBASSADE 3 / ANDROMEDA 6 / ATLANTIC 4 / BARBERINI / CAPITOL / CINELAND 8, 12 / GULLIVER 9 / LUX 2, 6 [illegible] / MISSOURI 4 / ODEON 4 / ROXY PARIOLI / ZERO / ROXY PRATI [illegible] / SAVOY 4 / STARDUST VILLAGE 8 / TRIANON 5 / TRISTAR ROSSA / UCI MARCONI [illegible] MODERNO 5 / WARNER VILLAGE 3, 10**

IL PIANISTA. OOOO (Drammatico) di Roman Polanski, con Adrien Brody, Thomas Kretschmann • Dalle memorie del pianista ebreo polacco Wladyslaw Szpilman che, nel 1939 e il 1945, sfugge alla deportazione nazista e sopravvive nascosto nel cuore del ghetto tra sofferenze e umiliazioni. **GALELLO [illegible] OLIMPIA 4 / SAN RAFFAELE**

INSOMNIA. OOO (Thriller) di Christopher Nolan, con Al Pacino, Robin Williams, Hilary Swank • Dalla pellicola norvegese omonima (1997). Un ispettore di polizia viene inviato in Alaska per indagare su un omicidio. Ma si ritroverà egli stesso ricattato dall'assassino. **EDEN FILM CENTER 3 / MADISON 6 / MISSOURI 1**

JOHAN PADAN A LA DESCOVERTA DE LE AMERICHE. OOO (Animazione) di Giulio Gregori, con le voci di [illegible], Paola Pitti • Innamorato di una "strega", Johan Padan è costretto a fuggire da Venezia. Approda a Siviglia e finisce in [illegible] diretta nel nuovo mondo: in Florida diventa salvatore e guida degli indios. **DEI PICCOLI / SAN RAFFAELE**

L'AMORE INFEDELE - UNFAITHFUL. [illegible] (Drammatico) di Adrian Lyne, con Richard Gere, Diane Lane, Olivier Martinez • Edward e Connie Sumner sono una coppia perfetta. Vivono col figlio in una villa di campagna vicino New York, [illegible] conosce per caso il giovane Paul e nasce una appassionata [illegible]. **ANDROMEDA 2 / [illegible] 10 / GULLIVER 3 / DELLE MIMOSE 2 / EUROPA 1 / FIAMMA 1 / GIULIO CESARE 2 / JOLLY 3 / KING 2 / MAESTOSO 3 / METROPOLITAN 2, 3 / STARDUST VILLAGE 8 / UCI MARCONI 5 / WARNER VILLAGE 4, 16**

L'UOMO DEL TRENO. OOO (Drammatico) di Patrice Leconte, con Jean Rochefort, Johnny Hallyday • Un uomo scende dal treno in una stazione di provincia e, in farmacia, incontra un professore in pensione che gli offre ospitalità per qualche giorno. Finiranno per invidiare l'uno il dell'altro. **EDEN FILM CENTER 4 / INTRASTEVERE 2 / NUVOLI / TRIANON 4**

SOGNANDO BECKHAM. OOO (Commedia) di Gurinder [illegible], con Parminder Nagra, Keira Knightley, Jonathan Rhys Meyers • Le disavventure di Jess, ragazza londinese di origini indiane, che sogna di giocare a calcio e quando si mette a ostacolata in tutti i modi dalla famiglia tradizionalista e intollerante. **CINELAND 1 / DELLE MIMOSE 4 / EDEN FILM CENTER 1 / [illegible] 4 / GREENWICH 2 / MAESTOSO 2 / QUATTRO FONTANE 1 / TIBUR 1 / WARNER VILLAGE 13**

SPIDER. OOO (Drammatico) di David Cronenberg, con Ralph Fiennes, Richardson, Gabriel Byrne • Periferia est di Londra, il disturbato Spider, uscito dal manicomio criminale e finito in una "pensione" per ex detenuti, [illegible] da "testimone" la sua tragica e traumatica infanzia. **ADRIANO 7 / AUGUSTUS 2 / [illegible] 2 / MISSOURI 4 / OVERLOOK 2 / QUIRINALE 1**

SPIRIT CAVALLO [illegible] VAGGIO. OOO (Animazione) di Kelly Asbury, Lorna Cook, con le voci di Zucchero • Nella selvaggia frontiera messicana, le avventure dello stallone Spirit che vive allo stato brado, sfugge ai bianchi che vogliono domarlo, fa amicizia con un indiano e s'innamora della puledra Pioggia. **[illegible] 1 / ATLANTIC 2 / CINELAND 4 / QUATTRO [illegible] / CIMPRE / GALAXY SATURNO / MADISON 6 / MISSOURI 1 / ROXY PARIOLI SUPERIORE / SALA TROISI / STARDUST VILLAGE 6 / TRIANON 4 / UCI MARCONI 2 / WARNER VILLAGE 4**

TUTTA COLPA DELL'AMORE. OO (Commedia) di Andy Tennant, con Reese Witherspoon, Josh Lucas, Candice Bergen • Affermata e sofisticata single di New York decide di tornare nell'Alabama natale per convincere l'ex marito, separato durante gli anni del liceo, a concederle il divorzio [illegible] 9 / CINELAND 1 / GULLIVER 7 / HOLIDAY / LUX 3 / MAJESTIC [illegible] STARDUST VILLAGE / WARNER VILLAGE 8

Al Teatro Greco «L'uomo, la bestia e la virtù»

Il 3 gennaio debutta all'Argentina l'«Aida» di Verdi diretta da Franco Zeffirelli

MARCANTONIO LUCIDI

Chi ha desiderio festivo di andare a vedere un esempio di grande repertorio italiano troverà da oggi al teatro Greco un titolo pirandelliano dei più noti, «L'uomo, la bestia e la virtù», con Massimo Venturiello (Paolino, l'uomo), Paolo Triestino (il capitano Perrella, la bestia) e Giusi Cataldo (la signora Perrella, la virtù) diretti da Alvaro Piccardi.

Questo di Pirandello è un testo comico, che generalmente viene purtroppo offerto in forma drammatica. Piccardi negli anni Cinquanta partecipò - nel ruolo del figlio del Capitano - alla famosa edizione della compagnia Alida Valli, con Tino Buazzelli e Raul Grassilli. E ricorda la bestialità lucida, sapevole e travolgente di Buazzelli che, cercando in nessun modo di accattivarsi il pubblico, risultava massimamente comico. Allora con questa memoria il regista mette in scena il provocatorio testo pirandelliano, di significato erotico sufficientemente esplicito da aver scandalizzato la platea del teatro Olimpia di Milano, quando fu rappresentato la prima volta il 2 maggio 1919 dalla compagnia di Antonio Gandusio. E in effetti si tratta d'una immersione nella parte più oscura dell'uomo borghese , in quella zona di corruzione dove i principi morali annegano nell'ipocrisia delle convenzioni, nel gioco ambiguo delle false virtù e delle pulsioni animalesche.

Subito dopo Capodanno invece, il 3 gennaio, arriva all'Argentina l'«Aida» di Verdi nell'allestimento diretto da Franco Zeffirelli anche scenografo, produzione della Fondazione Arturo Toscanini, partecipazione straordinaria di Carla Fracci che ha curato la coreografie. Lo spettacolo ha un obbiettivo molto preciso: vuole rompere con l'attuale concezione produttiva dell'opera lirica, che realizza allestimenti votati a poche recite e subito smontati. Quest'«Aida» nata in occasione del centenario della morte di Verdi, è stata allora destinata, dopo il debutto di due anni a Busseto, a una lunga tournée che tocca Roma fino al 6 gennaio e poi comprenderà il Bellini di Napoli e La Pergola di Firenze per poi tornare all'Argentina fra il 7 e il 13 giugno prossimi. Orchestra e coro della Fondazione Toscanini, direttore d'orchestra Massimiliano Stefanelli, maestro del coro Marco Faelli. La compagnia di canto comprenderà il gruppo di giovani usciti dall'Accademia Verdi Toscanini di Busseto e preparati dal grande interprete verdiano Carlo Bergonzi.

MASSIMO VENTURIELLO, PAOLO TRIESTINO E GIUSI CATALDO

fuori concorso

DA LUNEDÌ A SABATO ORE 21, ORE 17.30

PER L'AIDA BIGLIETTI

TELEFONO: 06/68804601

LO SPETTACOLO HA UNA DURATA DI QUATTRO ORE CON DUE INTERVALLI

Il vecchio che... 20.30, 22.30 € 5,50

QUATTRO FONTANE via Quattro Fontane 23, tel. 06 474.1515
Sognando Beckham Sala 1 16.15, 18.20, 20.30, 22.40 € 7,00
Arca russa Sala 2 16.30, 18.30, 20.30, 22.30 € 7,00
Pantaleon e le... Sala 3 16, 18.30, 20.30, 22.40 € 7,00
Elling Sala 4 16, 17.30, 19.10, 20.55, 22.40 € 7,00

[illegible] via Nazionale 190, tel. 06 488.2653
Spider Sala 1 16.20, 18.30, 20.30, 22.30 € 6,20
Era mio padre Sala 2 15.30, 17.50, 20.10, 22.30 € 6,20

REALE piazza [illegible]no 7, tel. 06 581.0234
Natale sul Nilo Sala 1 16, 18.10, 20.20, 22.30 € 6,70
Harry Potter e la... [illegible] 16.30, 19.30, 22.30 € 6,70

RIVOLI via Lombardia 23, tel. 06 488.0883
L'uomo del treno 16.15, 18.20, 20.20, 22.30 € 7,00

ROMA piazza [illegible]no 37, tel. 06 581.2854
Era mio padre 15.30, 17.50, 20.10, 22.30 € 5,15

ROXYPARIOLI via Luigi Luciani 52/a, tel. 06 360.05606
Harry Potter e la... Rubino 15, 18.30, 22.10 € 7,00
Il pianeta del tesoro Zaffiro 15.30, 17.30
Era mio padre Zaffiro 20.10, 22.45 € 7
Spirit cavallo... Smeraldo 15, 17, 19, 20.50, 22.40 € 7,00
Era mio padre Topazio 15, 17.35
Il pianeta del tesoro Topazio 20.10, 22.30 € 7

ROYAL via Emanuele Filiberto 175, tel. 06 704.74549
Natale sul Nilo Sala 1 16, 18.10, 20.20, 22.30 € 6,70
Harry Potter e la... [illegible] 16, 19, 22 € 6,71

SALA TROISI via G. Induno 1, tel. 06 581.2495
Spirit cavallo selvaggio 15.30, 17.30, 19.30, 21.30 € 6,20

SAN RAFFAELE Viale Ventimiglia 8, tel. 06 653.1628
Johan Padan a la descoverta de le Americhe 17 € 3,68
Il pianista 18.30, 21 € 5,20

SAVOY via Bergamo 25, tel. 06 853.00948
Natale sul Nilo Sala 1 15.40, 18, 20.20, 22.30 € 7,00
Il mio grosso grasso... Sala 2 16, 18.10, 20.20, 22.30 € 7,00
Harry Potter e la... Sala 3 15.30, 18.30, 21.50 € [illegible]
Il pianeta del tesoro Sala 4 16, 18
Baciate chi vi pare Sala 4 20.20, 22.40 € 7

STARDUST VILLAGE via di Decima 72, tel. 06 528.1223
Il pianeta del tesoro Star 1 16, 18.10 € 7
Tutta colpa dell'amore Star 1 20, 22.30 € 7
Natale sul Nilo [illegible] 15, 17.30, 20, 21.30, 0.45 € 7,00
La leggenda di... Star 3 15.15, 17.45, 20.15, 22.45, 0.55 € 7,00
Era mio padre Star 4 15.15, 17.45, 20.15, 22.45 € 7,00
Harry Potter e la... Star 5 15.30, 18.45, 22 € 7,00
Spirit cavallo... [illegible] 15, 16.50, 18.40, 20.30, 22.20 € 7,00
Il mio grosso ... Star 7 16, 18.10, 20.20, 22.30, 0.45 € 7,00
L'amore infedele Star 8 15, 17.30, 20, 22.30 € 7,00

TIBUR via degli Etruschi 36, tel. 06 495.7762
Sognando Beckham Sala 1 16.15, 18.20, 20.30, 22.40 € 5,50
Il mio grosso grasso... Sala 2 15.40, 17.20, 19.05, 20.55, 22.40 € 5,50

TIZIANO via M. Scevola 99, tel. 06 [illegible]58
[illegible]tale sul Nilo Sala 1 15.40, 18, 20.20, 22.30 € 7,00
Harry Potter e la... Sala 2 15.30, 18.30, 21.50 € 7,00
Era mio padre [illegible] 15, 17.30, 20, 22.30 € 7,00
Spirit cavallo... Sala 4 15.40, 17.40
L'uomo del treno [illegible] 20.30, 22.30 € 7
Il pianeta del tesoro Sala 5 16, 18
Pantaleon e le... [illegible] 20.10, 22.40 € 7

TRISTAR via Grotta di Gregna 5, tel. [illegible] 400.01.484
Harry Potter e la... Sala Blu 15, 18.10, 22.10 € 7,00
Natale sul Nilo Sala Rossa 15.30, 18, 20.20, 22.40 € 7,00
Il pianeta del tesoro Sala Verde 15.30, 17.50
Era mio padre Sala [illegible] 20.10, 22.45 € 7

UCI CINEMAS MARCONI via Enrico Fermi 161, tel. 199.123321
Natale sul Nilo [illegible] 15.20, 17.40, 20, 22.40 € 7,25
Spirit cavallo... Sala 2 14, 16, 18, 20, 22 € 7,25
Il pianeta del tesoro Sala 3 14, 16.05, 18.10, 20.15, 22.20 € 7,25
La leggenda di... Sala 4 15, 17.30, 20, 22.30 € 7,25
L'amore infedele Sala 5 14, 17, 20, 23 € 7,25
Harry Potter e la... Sala 6 14.10, 17.20, 20.30 € 7,25
Era mio padre Sala 7 15, 17.30, 20, 22.30 € 7,25

UNIVERSAL via Bari 18, tel. 06 44231216
Natale sul Nilo 16, 18.10, 20.20, 22.30 € 6,20

WARNER VILLAGE CINEMAS MODERNO piazza della Repubblica 44/45, tel. 06 487.79707
Era mio padre Sala 1 14.30, 16.50, 19.20, 22, 0.40 € 7,50
La leggenda di... Sala 2 15, 17.25, 19.50, 22.20, 1 € 7,50
Natale sul Nilo Sala 3 15.10, 17.40, 20.10, 22.30, 0.55 € 7,50
Harry Potter e la... Sala 4 14.50, 18.05, 21.20, 0.10 € 7,50
Il pianeta del tesoro Sala 5 14, 16.10, 18.20 € 7,50
Il mio grosso grasso... Sala 6 20.30, 22.40, 0.50 € 7,50

WARNER VILLAGE CINEMAS PARCO DE' MEDICI viale Parco de' Medici 125, tel. 06 668.551
Natale sul Nilo Sala 1 14.50, 17.20, 19.50, 22.20, 0.50 € 7,50
Era mio padre [illegible] 14.10, 17, 19.40, 22.30, 1.10 € 7,50
Lontano dal paradiso Sala 3 15, 17.30, 20.10, 22.40, 1.20 € 7,50
Spirit cavallo... Sala 4 13.50, 15.50, 18 € 3,50
L'amore [illegible]dele [illegible] 20.20, 23 € 7,50
Il mio grosso grasso... Sala 5 14.30, 16.50, 19.10, 21.30, 24 € 7,50
Natale sul Nilo Sala 6 14.05, 16.40, 19.20, 21.50, 0.30 € 7,50
La leggenda di... [illegible] 14, 16.10, 18, 21.40, 0.25 € 7,50
Harry Potter e la... Sala 8 14.20, 17.40, 21, 0.30 € 7,50
Il pianeta del tesoro Sala 9 14.40, 17.10 € 7,50
Tutta colpa dell'amore Sala 9 19.30, 22, 0.40 € 7,50
La leggenda di... Sala 10 14.25, 16.55, 19.35, 22.05, 0.35 € 7,50
Natale sul Nilo Sala 11 12.55, 15.25, 17.55, 20.25, 22.55, 1.30 € 7,50
Era mio padre Sala [illegible] 13.25, 16.15, 19.05, 21.45, 0.25 € 7,50
Il pianeta del tesoro Sala 12 15.35, 17.55, 20.15 € 7,50
Sognando Beckham Sala 13 20.35, 23.05, 1.35 € 7,50
Harry Potter e la... Sala 14 15.10, 18.35, 21.55 € 7,50
La cosa più dolce Sala 14 1.20 € 7,50
La leggenda di... Sala 15 12.45, 15.15, 17.45, 20.15, 22.45, 1.15 € 7,50
[illegible] Sala 16 14.55 € 7,50
[illegible] grosso grasso... Sala 16 17.35, 20.05, 22.25, 0.45 € 7,50
Harry Potter e la... Sala 17 12.15, 16.35, 19.55, 22.15 € 7,50
L'amore infedele Sala 18 14.05, 16.45, 19.25, 22.15, 1.05 € 7,50

CINEMA ROMA d'Essai

ARCOBALENO via C. Rodi 1/A, tel. 06 440.2719. Le quattro piume 15.45, 17.55, 20.15,

ASSOCIAZIONE LABIRINTO Sala A: via Pompeo Magno 27, tel. 06 321.8283 Bowling a Columbine 16.00, 18.10, 20.20, 22.30. Sala B: Baciate chi vi pare 16.15, 18.20, 20.30, 22.40. Sala C: Dalla 16.30, 18.30, 20.30, 22.30

AZZURRO SCIPIONI Sala Lumiere: via degli Scipioni 82, tel. 06 397.37161 Gostanza da Libbiano posto delle fragole 18.30-22.30 Il settimo sigillo 20.30 La casa dalle finestre che ridono Sala Chaplin: Diario di Matilde Manzoni 16.30 L'ultimo pistolero - Casomai 18.30 Pier Paolo Pasolini - La ragione di un sogno 20.30-22.30

CARAVAGGIO via Paisiello 24/B, tel. 06 855.4210. Il donne e un mistero 16.30, 18.30, 20.30, 22.30

CINECLUB COLOSSEO via Labicana 42, tel. 06 [illegible].3495. La signora della porta accanto 21.15

DELLE PROVINCE [illegible] Province 41, tel. 06 442.3[illegible]. Febbre da cavallo - La mandrakata 16.30, 18.30, 20.30, 22.30

DON [illegible] via Bibbio Valerio 63, tel. 06 715.876121 popolo migratore [illegible] 18.00 Febbre da cavallo - [illegible] mundi

GRAUCO via Perugia 34, tel. 06 782.4167 La spada magica 16.30 Appuntamento a Mosca 18.00 Schiava d'amore 19.30 Eugenio Onegin 21.15

TIZIANO via G. Reni 2, tel. 06 323.6580. [illegible] 16.30, 18.30, 20.30, 22.30

CINEMA AREA METROPOLITANA

GROTTAFERRATA

ALFIERI viale 1° Maggio 88, tel. 06 941.1664
Natale sul Nilo Sala 1 15, 17, 19.21, 23 € 4,13-6,20
Il mio grosso grasso... Sala 3 18.30, 20.30, 22.30 € 6,20
Harry Potter e la... Sala 3 15.30 € 4,13
L'amore infedele [illegible] 16, 18.10, 20.20, 22.30 € 4,13-6,20

A PROPOSITO DI

La leggenda di Al, John e Jack
Gli effetti speciali della pellicola sono stati realizzati dall'italiana Proxima e dalla francese Dubois, la stessa che ha curato la realizzazione de "Il favoloso mondo di Amélie".

Witherspoon
Reese Witherspoon (Tutta colpa dell'amore) ha gemellato la sua [illegible] produzione, la "Type A Films", con la Universal. [illegible]trice ha tra un contratto per due anni che la vedrà star e produttrice della commedia "Sports Widow".

Lyne
Adrian Lyne ("Come mogli infedele") sogni spinti per la pellicola: e "Stephanie, una moglie infedele" di Chabrol è sempre stato uno dei miei film preferiti. Una specie di Hitchcock in cui un marito scopre la relazione extraconiugale della moglie. Ho sempre amato questa storia, per questo l'ho presa come punto di riferimento».

COLLEFERRO

ARISTON via Consolare Latina, tel. 06 970.0588
Tutta colpa... Corbucci 15.45, 18.10, 20.15, 22.30 € 3,62
Spirit cavallo... De Sica 15.45, 18.10, 20.15, 22.30 € 3,62
Era mio padre [illegible] 15.45, 18.10, 20.15, 22.30 € 3,62
Il mio grosso grasso... Mastroianni 15.45, 18.10, 20.15, 22.30 € 3,62
Harry Potter e la... Rossellini 15.45, 19.15, 22.30 € 3,62
Natale sul Nilo Tognazzi 15.45, 18.10, 20.15, 22.30 € 3,62
L'amore infedele Leone 15.45, 18.10, 20.15, 22.30 € 3,62
Il pianeta del tesoro Troisi 15.45, 18.10, 20.15, 22.30 € 3,62
La leggenda di... Visconti 15.45, 18.10, 20.15, 22.30 € 3,62

VITTORIO VENETO via Artigianato 47, tel. 06 978.1015
Riposo Sala 1
Riposo Sala 2
Riposo Sala 3

GENZANO ROMANO

CINEPLEX PERONIA via Milano 15, tel. 0965 451.249
Harry Potter e... Sala 1 15, 18.10, 21.20, 0.35 € 6,20
Il pianeta del tesoro Sala 2 15.30, 17.30 € 6,20
Tutta colpa dell'[illegible] Sala 2 20.15, 22.30, 0.40 € 6,20
Natale sul Nilo Sala 3 15.30, 17.50, 20.10, 22.30, 0.45 € 6,20
La leggenda di... Sala 4 15, 17.20, 19.40, 22, 0.20 € [illegible]
Il mio grosso grasso... Sala 5 15, 18.05, 20.10, 22.15, 0.20 € 6,20
L'amore infedele Sala 6 15, 17.30, 20, 22.30, 0.55 € 6,20
Spirit cavallo... Sala 7 15.30, 17.35 € 6,20
La leggenda di... [illegible] 20.10, 22.30, 0.45 € 6,20
Natale sul Nilo [illegible] 15, 17.20, 19.40, 22, 0.20 € 6,20
Era mio padre Sala 9 15, 17.25, 19.50, 22.15, 0.40 € 6,20
Natale sul Nilo Sala 10 15.15, 17.35, 19.55, 22.15, 0.35 € 6,20

LARIANO

CITTÀ DEL SOLE via [illegible] Wright 39, [illegible], 06 793.21301
Pinocchio 16.30, 18.30

MARINO

CYNTHIANUM viale Mazzini 5, tel. 06 936.4884
Natale sul Nilo Sala Verde 16, 18.10, 20.20, 22.30 € 6,50
Il pianeta del tesoro Sala Blu 16.30, 18.30 € 6,50
Era mio padre Sala Rossa 20.30, 22.30 € 6,50

VELLETRI

FIAMMA via G. Nati 7/9, tel. 06 963.3147
Natale sul Nilo 16, 18.10, 20.15, 22.30

TIVOLI

GIUSEPPETTI piazza Nicodemi 5, tel. 0774 335.087
Natale sul Nilo Adriano € 6,20
La leggenda di... Vesta [illegible]

LUCCIOLA piazza P. Martin Mainescotti, tel. 06 997.27698
La leggenda di Al, John e Jack 17, 19.30, 22 € 5,20

MONTEROTONDO

MANCINI via G. Matteotti 53, tel. 06 906.1386
Natale sul Nilo [illegible] 16, 18, 20, 22 € 5,20
La leggenda di... Sala 2 16, 18, 20, 22 € 5,20

GENZANO

MODERNISSIMO via Cesare Battisti 10/12, tel. 06 936.4993
La leggenda di Al, John e Jack 16, 18.10, 20.20, 22.30 € 4,13-6,20

POMEZIA

MULTIPLEX via della Mezzaluna Carnica, tel. 06 917.2893
Natale sul Nilo sala 1 16.30, 18.30, 20.30, 22.30 € 4,13-6,20
Il pianeta del tesoro sala 2 16.30, 18.30, 20.30, 22.30 € 4,13-6,20
Harry Potter e la... sala 3 16.30 € 4,13
L'amore infedele sala 3 [illegible], 22.30 € [illegible]
Il mio grosso grasso... [illegible] 16.30, 18.30, 20.30, 22.30 € 4,13-6,20
Era mio padre sala 5 16, 18.10, 20.20, 22.30 € 4,13-6,20
La leggenda di... sala 6 16.30, 18.30, 20.30, 22.30 € 4,13-6,20

Era mio padre
Il film è tratto dal romanzo a fumetti di Max Allan Collins e Richard Piers Rayner. Tra ispirati, Frank Nitti, il braccio destro di Al Capone.

Harry Potter e la camera dei segreti
Quando Harry entra nello studio del Professor Dumbledore si vedono una serie di ritratti dei grandi maghi del passato, tra questi è visibile quello di Gandalf il grigio, stregone buono de "Il signore degli anelli".

[illegible] Julianne Moore (Lontano dal paradiso) sul suo lavoro passato: «Sono stata protagonista di mega-produzioni come "Jurassic Park 2" e "Hannibal", ma non me ne pento perché mi hanno dato la possibilità di lavorare con professionisti come Spielberg e Scott. I film non sono sempre stati così fortunati: in un paio di altri casi ho accettato solo per ragioni commerciali e l'ho rimpianto. Erano davvero brutti film».

TIVOLI

MULTIPLEX LIDO 2 Il ponte km 45.200, tel. 0774.320.289
Era mio padre Sala 1 17, 19.30, 22
La leggenda di... Sala 2 16.30, 18.30, 20.30, 22.30
L'amore infedele Sala 3 16.30, 18.30, 20.30, 22.30
Harry Potter e la... Sala 4 16, 19, 22
Il mio grosso grasso... Sala 5 16.30, 18.30, 20.30, 22.30
Natale sul Nilo Sala 6 16.30, 18.30, 20.30, 22.30
Il pianeta del tesoro Sala 7 16.30, 18.30, 20.30, 22.30
Tutta colpa... Sala 8 16.30, 18.30, 20.30, 22.30

TIVOLI

MULTISALA CINEMA MODERNO piazza della Pace 11, tel. [illegible] 964.4750
La leggenda di... Magnum 16.30, 18.30, 20.30, 22.30 € 4,00-6,50
Harry Potter e la... Medium 16, 19.30, 22 € 4,00-6,50
Era mio padre Minimum 1 16.30, 18.30, 20.30, 22.30 € 4,00-6,50
L'amore infedele Minimum 2 16.30, 18.30, 20.30, 22.30 € 4,00-6,50

TIVOLI

MULTISCREEN NUOVO TEATRO via Tiburtina 44, tel. 0774 637.305
Natale sul Nilo sala 1 16, 18.20, 22.30 € 6,20
Harry Potter e la ... sala 2 16, 19, 22.30 € 6,20

[illegible]

PALMA [illegible] tel. 06 999.[illegible]
Harry Potter e la camera dei segreti 18, 21 € 3,10-4,13

GUIDONIA MONTECELIO

PLANET MULTICINEMA GUIDONIA via Roma snc, tel. 0774.306.1
Spirit cavallo... Sala A1 15.10, 17.10, 18.50, 20.30, 22.30 € 7,00
La leggenda di... Sala A3 13.15, 17.30, 20, 22.30, 00.45 € 7,00
L'amore infedele Sala A5 15.40, 18, 20.30, 22.40, 00.45 € 7,00
Natale sul Nilo Sala A7 15.30, 17.40, 20.20, 22.30, 00.40 € 7,00
La leggenda di... Sala A9 16.10, 18.20, 20.40, 23 € 7,00
Il pianeta del tesoro Sala B2 16.30, 18.30, 20.30, 22.30 € 7,00
Era mio padre [illegible] 15.30, 18, 20.20, 22.50, 00.30 € 7,00
Il mio grosso grasso... Sala B6 15, 17, 19, 21, 23, 00.30 € 7,00
Harry Potter e la... Sala B8 15.15, 18.30, 21.30 € 7,00
Natale sul Nilo Sala [illegible] 18, 18.20, 20.40, 22.50 € 4,50-7,00

FRASCATI

NOVACINEMA via Antiquario 46, tel. 06 942.0439
Natale sul Nilo Sala 1 16, 18.10, 20.20, 22.30 € 6,20
Il pianeta del tesoro Sala 2 16, 18
Era mio padre Sala 2 20.20, 22.30 € 6,20
Harry Potter e la... Sala 3 15.45, 18.50, 22 € 6,20

MANZIANA

QUANTESTORIE via IV Novembre, tel. 06 996.2946
Harry Potter e la camera dei segreti 15.30, 18.30, 21.30 € 5,20

CAMPAGNANO

SPLENDOR via Roma
Harry Potter alla camera dei segreti 16.30, 19.30, 22.30 € 6,00

SPLENDOR via Roma
Harry Potter e la camera dei segreti 16.30, 19.30, 22.30 € 6,00

FRASCATI

SUPERCINEMA largo Panizza 5, tel. 06 942.0193
L'amore infedele sala 1 17.50, 20.10, 22.30 € 6,20
Spirit cavallo... sala 1 15
La leggenda di... [illegible] 16, 18.10, 20.20, 22.30 € 6,20

VALMONTONE

VALLE via G. Matteotti 2, tel. 06 959.0573
Natale sul Nilo 16, 18.20, 22 € 3,00-5,00

BRACCIANO

VIRGILIO via Flavia 42, tel. 06 998.7996
Natale sul Nilo Sala 1 15.20, 17.50, 20.10, 22.30 € 5,16
La leggenda di... Sala 2 15, 17.30, 20, 22.30 € 5,16

www.multisale-ariston.com

2 BAR INTERNI
PIZZERIA
HOT DOG
NACHOS
lecca lecca

dts DOLBY DIGITAL

ARISTON

info@multisale-ariston.com

- La leggenda di Al, John [illegible] Jack
- Spirit cavallo selvaggio
- Era mio padre
- Il mio grosso grasso matrimonio greco
- Harry Potter e [illegible] camera dei segreti
- Natale sul Nilo
- L'amore infedele
- Il pianeta del tesoro

SALA TOGNAZZI - SALA LEONE - SALA VISCONTI - SALA [illegible] - SALA FELLINI
SALA DE SICA - SALA [illegible] - SALA TROISI - SALA MASTROIANNI

COLLEFERRO (RM) - VIA CONSOLARE LATINA SNC - TEL. 06/9700588 - 9701486 FAX 06/97200454
VELLETRI - (RM) - VIA GUIDO NATI, 7 - TEL. 06/9633147

Editoria

cultura

Dodici periodici bilingue fanno da ponte alle comunità etniche

Africa nouvelles e Afrofootball

Bota Shqiptare, Nur, e Expreso Latino

Gazeta Romaneasca e Mundo Brasil

VALENTINO CASTALDO

Sono diventati dodici i periodici bilingue nati dallo spirito di iniziativa delle diverse comunità etniche presenti nella Capitale.

Nati ufficialmente per tenere aggiornata la comunità di riferimento ciò che accade in Italia e nei diversi paesi di origine, spesso non nascondono - a ragione - di essere un importante traino ed una grande operazione di business. Oltre a dare un'immagine concreta di tante città in una sola città.

Africa nouvelles, Afri- trumpet int, Afrofootball, Bota Shqiptare, Cina in Italia, Echo news, Expreso Latino, Forum, Gazeta Romaneasca, Il Tempo Europa Cina, Mundo Brasil e Nur.

Sono questi i magnifici dodici stampati in oltre 180 mila copie mensili e distribuiti nelle Ambasciate e nei luoghi più frequentati dalle comunità a volte a pagamento, ma anche regalati negli uffici sparsi per Roma della Angelo Costa - Western Union, la compagnia leader nel trasferimento del denaro in tutti i paesi del mondo.

Spesso bilingue (inglese e francese d'obbligo per i giornali africani) e, i più innovativi, traducono i testi in italiano per dare all'iniziativa editoriale, maggiori opportuni- di diffusione. Tra le pagine fitte di notizie, ci sono anche quelle per le d dei lettori e le risposte degli esperti che, in questo periodo, trattano in modo capillare la nuova legge sull'immigrazione.

IL PERIODICO «MUNDO BRASIL»

pillole

«SONO INIZIATIVE CHE PORTANO BENEFICENZA»
Scalbo, direttore di "Cina in Italia"

E' UN MENSILE SCRITTO DAL O IN CINESE E ITALIANO
Orientato a diventare settimanale

SONO 5 MILA LE COPIE
Per il mensile «Cina in Italia»

E' UN MEZZO PER CONOSCERE LA NOSTRA REALTA'»
Iang, responsabile di "Il Tempo Europa Cina"

TEATRI ROMA II Prosa

ACQUOFONO CLUB
via Val d'Astico 15, tel. 658.3516
"Acquofono show" spettacolo con C. D'Alatri pianoforte, Guelfi chitarra, Ripa basso, A. Santoni batteria. 21.

AGORÀ
via della Penitenza 33, tel. 06 687.4167
Sala A: Venerdì 3 gennaio La nascita di Cristo di L. De Vega regia di P. Perugini. Ore 21 (prima); Sab 0: 4 gennaio Pinocchio regia di C. Cianfarini con G. Petri, C. Pavoni, A. Cerasuolo, S. Di Pinto. Ore 21.15 (prima).

AMBRA JOVINELLI
via Guglielmo Pepe 41/47, tel. 06 443.40262
Il mistero dell'assassino misterioso con Greg. Regia di F. Zanni. Ore 21. Ik 14-18-24-27

ANFITRIONE
via San Saba 24, tel. 06 575.0827
Martedì 7 gennaio la Coop. La Plautina presenta Adorabile Giulia di M. Sauvajon, regia di S. Ammirata. Ore 21.15 (prima).

piazza Montevecchio 5, tel. 06 687.9419
Anfiteatro: Riposo. Salotto Musicale: Tutte le sere domenica esclusa MIRE anni di poesia e di musica con E. Samaritani. Ore 22.

ARGENTINA TEATRO DI ROMA
largo Argentina, tel. 06 688.046012
Palvarini Concerto Fotogrammi con N. Fabbri, P. Ingrosso. Ore 21. Ik 12-16-21

piazza Sant'Apollonia 11/A, tel. 06 589.4875
Invito alla presenta Desiderio di C. Carafoli e L. Capponi. Ore 21
3 Belli di Notte presenta Max di Francesco in Friedkinnici una pausa di riflessione con T. Bartoli. Ore 22.30
Notte presenta Max di Francesco Marini in Circus il meglio del meglio del Ore 22.30. Ik 10-13-15

BRANCACCIO
via Merulana 244
Lagana Sicilia Il Lagana. Ore 21 (fuori abbonamento).

CIS - CENTRO STUDI "IO SONO"
via Equirriando 98, tel. 06 509.8459
Tutte le domeniche pomeriggio Così è se vi pare V.I.T.R.I.O.L. Una commedia da interiorizzare laboratorio teatrale e inoltre Genesi ore 16.30.
Ingresso libero prenotazione obbligatoria.

COLOSSEO
via Capo d'Africa 5, tel. 06
Sala Grande: as you (pericolosamente amici) con Longobardi. Regia W. Martyn Cabell. Ore 21. Sala Ridotto: La donna in nero di S. Mallatratt con collaborazione di P. Fonte. Ore

DAFNE
via Mar Rosso 329/331, tel. 06 566.7824
A: e E. Scarpetta con G. Pontillo, A. Di Francesco, Soleri. Ore 21. Sala B: Il gatto con gli stivali burattini. Ore 15.30. Mary Poppins con S. Pisani. Regia di A. Di Francesco. Ik 7,75-9,30

via del Mortaio 22, tel. 06 679 5130
Ma un portafortuna... portafortuna? di S. Dragone con F. Bracconeri. Ore 21. Ik 11-13-16

DEI CONCI
via Galvani 69, tel. 06 578.35012
Totò Peppino e la malafemmina di e con A. Avallone, con F. Tuppo, M. Liuzzi. Ore 17.30 e 21. Ik 12-16

DEI SATIRI
via di Grottapinta 19, tel. 06 687.1578
Sala A: Babbo Natale una stronzo con N. Guetta, D. D'Angelo. Regia di C. Insegno. Ore 20.45. Sala B: Riposo. Sala Gianni Agus: Art. 21 e A. Fiotti in Demoni le parole... solo sesso orale. Ore 21.

DEL CENTRO
vicolo degli Amatriciani 2, tel. 429.2730
Tutti i lunedì la Compagnia Emanuele Giglio presenta Macbeth di W. Shakespeare. Con E. Giglio, I. Valentini. Regia di E. Giglio. Ore 21.

DELL'OROLOGIO
via de Filippini 17/A, tel. 06 683.08735
Sala Attard: La compagnia Teatro IT presenta Compagnie Sera 3 (se non avete visto il secondo, non vi preoccupate, non l'abbiamo fatto) con F. Abbruzzese, G. Balsamo. Ore 21.30.. Sala Gassman: Riposo. Sala : Riposo. Sala Orfeo: Riposo.

DELLA COMETA
via del teatro Marcello 4, tel. 06 678.4380
Il diavolo addosso di S. Jacquer. Con M. Scaccia, E. Sala. Ore 17.

DELLE MUSE
via Forlì 43, tel. 06 442.33649
Il Pandemonium in Il gobbo delle nostre dame di Di Stasio, Meloni, Perrella regia di P. Franco. Ore 17 e 21.

DUSE
via Cremo 8, tel. 06 701 3522
Il rifugio di Eva di C. Belotto. Con S. Del Giudice, S. Falcone. Ore 21. Ik 7,50-10,50

ELISEO
via Nazionale 183/A, tel. 06 488.2114
Lo strano caso di Felice C di V. Salerno con D. Belli. Ore 20.45 (turno C1). La casa di Augusta di A. Gori regia di G. Scaramuzzi. Ore 11.30. Ik 6,78-14,98-15,49-25,82-26,86

ELISEO PICCOLO
via Nazionale 183, tel.
Con piatre in tasca di M. Jones, G. Alchieri. Ore 20.45 (turno 48). Ik 20,66-26,86

EUCLIDE
piazza Euclide 34/A, tel. 06 808.2511
La Compagnia festroruppo presenta Chi canta-racconta - Pastrocci e Bistrocci degli Dei dell'Olimpo di G. Raffoli. Musical per bambini. Ore 17. Ik 8

FLAIANO
via S. Stefano del Cacco 15, tel. 06 679.6496
Domani Rodaly Music Production e Love Holydays presentano racconta... le più belle canzoni napoletane dal '600 ad oggi con N. Citrullo e G. D'Angelo al pianoforte. Ore 21.

GIGIONE
via delle Fornaci 37, tel. 06 837.3254
Il malato immaginario con C. Croccolo. Regia di L. Golassi. Ore 21. Ik 10-16-21

GRECO
via R. Leoncavallo 10/16, tel. 06 860.7513
L'uomo, la bestia e la virtù di L. Pirandello. Regia di A. Piccardi. Ore 21 (Prima). Ik 17,56

via Giga Zanazzo 4, tel. 581.0721
L. Fiorni in Siamo tutti Pinocchi di Manzi, Longo. Con M. Cipolla, C. Toscani, V. Sulli. Al piano V. Romano. Ore 22.30.

LIBRERIE DI NOTTE

GULLIVER

via Tuscolana 771/a, tel. 06 769.60869.
Orario: tutti i giorni 7-23. Sabato 7-0.30. Videocassette, Cd e Cd-Rom. Anche edicola.

ANTICA LIBRERIA CROCE
corso Vittorio Emanuele II 156, tel. 06 686.1396.
Orario: da martedì a giovedì 9-1.00, venerdì e sabato 9-2.00, domenica e lunedì 9-24. Presentazione di libri, incontri di poesia.

PUNTO
via Gioia 81/a, tel. 06 687.5043.
Orario: tutti i giorni 16-24. Da martedì a sabato 10-14.

IL VASCELLO
via G. Carini 72/78, tel. 06 588.1021
Balletto 90 in Vuetazzi presentano Furti due ma non due, coreografie e regia di M. G. Sarandrea. Ore 21.30 (Prima).
circ. Ostiense 195/B, tel. 06 574.4854
...e Pinocchio incontrò Cenerentola scritto e diretto da L. Chiosi. Ore 18 e 21. Ik 10

TEATRO INSTABILE DELL'UMORISMO
via Taro 14, tel. 06 841.6057
Iata, roma t'amilio87 di D. Granata, con S. Bugami. Ore 21. D. Ruggero in Cabaret magia!. 22.15.

IVELISE
via Capo d'Africa 8, tel. 06 686.8682
Pesci rossi di carota di J. Renard. Con D. Stasella. Ore 21. Ik 8

LA CHANSON
largo Brancaccio 82/A, tel.
Fischi per fiaschi di P. Castellacci. Con T. Zevola, M. Cetti, Le Sbandate e Je Chansonettes, coreografia di A. Codagnone. Ore 21.30. Ik 18-20

LA COMUNITÀ
via G. Zanazzo 1, tel. 06 581.7413
Favole di O. Wilde, di G. Sepe con A. G. Ennio. Ore 21.30. Ik 8-15

LE MASCHERE ASS. CULT. ITALIA
via Aurelio Saliceti 1/3, tel. 06 583.30817
Tutte le domeniche La fiaba del folletto ciabattino testo e regia di G. 16.30. Ik 5,20-6,20

via Montezebio 14, tel. 06 322.3634
C. Alighiero, F. Marchegiani, M. Cundari in Quel che vide il maggiordomo di L. Orton. Ore 17 e 21. Ik 18-20,50

TEATRO MOLIERE
via Podgora 1, tel. 06 322.3432
Giovedì 2 gennaio vostra! di P. Chevrus, con R. Coppolino. Ore 21. Ik 18-20

OLIMPICO
piazza Gentile da Fabriano 17, tel. 06 326.5991
"The Full Monthy" regia di G. Proietti, con G. Ingrassia, B. Mecini, M. Martino. Ore 21. Ik 18-22-25

PARIOLI
via Giosuè Borsi 20, tel. 06 802.2329
Dire di e E. Brignano. Ore 21.30. Ik 20-22,50

PASSAGGI SEGRETI
tel. 679.5130
Presso i Musei Capitolini (via S. Pietro in Carcere) una notte in Campidoglio con M. Benvenuto. Ore 20 e 21.30. Ik 15

via degli Scipioni 98, tel. 06 397.40503
Non li paga di E. De Filippo, con F. Granata, D. Gagliardo. Ore 17.30 e 21. Ik 13-20

QUIRINO ETI
via delle Vergini 7, tel. 06 679.4585
Diana presenta Giuffrè in Miseria e Nobiltà di E. Scarpetta N. . Ore 20.45 (turno SS/B). Ik 18-22-25,50-29

piazza Santa Chiara 14, tel. 06 688.02770
Sistema Petacchia... 'gni botta 'na tacchia con A. Alberi, R. Merlino. Ore 17 e 21. Ik 18-20

SALA PETROLINI
via Rubattino 5, tel. 06 575.7488
Sala Petrolini: Il Divano di Leonardo Angelini, con V. Rogai, V. Del Conte. Ore 21.. Ik 8 Fabrizi: Martedì 31 dicembre Capodanno con Tanto pè canta con D. Ferro, F. Russotto. Ore .

SALA UMBERTO
via della Mercede 50, tel. 06 679.4753
Good morning Bethemme spettacolo musicale di L. Lama. Regia di L. De Feo. Ore 18.30 e 22.30.
Io senza gli altri spettacolo musicale di e con F. Apolloni. Ore 21, Lo scrigno magico. Ore 10 e 19.

SISTINO TEATRO
p.zza S.Giovanni in Laterano10, tel. 06 700.9329
Il giardino dei veleni performance multimediale a cura di V. Cercato, coreografia di D. Stampeli. Ore 21. Ik 10-15

SALONE MARGHERITA
via dei due Macelli 75, tel. 06 679.8269
Fabrizio e Castellacci e Pingitore regia di Pingitore, con O. Lionello, Martufello, P. Prati, A. Melillo, G. Labate, M. Zamma. Ore 19 e 22. Ik 20,14-21,17-25,82-28,92

vicolo dei Panieri 3, tel. 06
Il bambino è enio di L. De Bei, con Balsamo, S. Barbadoro. Regia di L. De Bei. Ore 21. Ik 6-10

via Galvani 65, tel. 06 575.5311
Unico grande amore regia di V. Croce. Ore 21.

STABILE DEL GIALLO
viale Antonio da San Giuliano, tel. 06 355.06673
Delitto perfetto di F. Knott, regia di N. D'Agata con L. Manganelli. Ore 21. Ik 14-16,50

STANZE SEGRETE
via della Penitenza 3, tel. 06 687.2690
Ogni sabato e domenica Novembre di G. Flaubert. Con B. Colloni, M. Brancamore, L. D'Angelo, D'Angelo. Ore 21
Ogni lunedì e martedì Lo strano incontro di D. Gardiol. Con B.M. Castelli, P. Bernardini. Ore 21
Ogni mercoledì e giovedì Odradek la scimmia umana di e con F. Randazzo. Ore 21.

STUDIO UNO TEATRO
via C. Rocca 6, tel. 06 744.06952
Sala A: "Il Capodanno più divertente del mondo" Veglione di Capodanno Informazioni e prenotazioni. Sala B: Riposo.

TEATRO CENTRALE OSTIA
via del Pallottini s.n.c., tel. 06 560.1062
Compagnia Stabile Scenari Paralleli presenta La locandiera di C. Goldoni 20.30. Prenotazioni numero: 065601062.

viale Trastevere 112, tel. 06 581.4484
Ogni giovedì, venerdì e sabato per il teatro comico napoletano di S. Pacelli Pompeo, l'usuraio che inventò il Banco di Napoli. Ore 21. Dopo teatro con ostriche e Champagne e non solo, compagnia della grande comicità de I . Prenotazione obbligatoria tel. 065814484.

TEATRO DEI
via di S. Simone 73/a, tel. 683.01077
martedì e domenica cena e spettacolo musicale "Alcazar café chantant" P. Pellegrino, Merolli. Veglione di Capodanno. Ore 20.45

DEL SOGNO
Lucrino 51, tel. 06 863.28029
Martedì 31 Capodanno da ridere... con il cabaret degli Articoli Dammi tre parole... Ore .

LIBRERIA VIA DI RIPETTA
via Ripetta 239/241, tel. 06 320.7305 / 06 360.03631.
Orario: dal lunedì al venerdì 10-24, sabato 10-1.00, domenica 11-13.30 e 17-24.

TERMINI
stazione Termini (Atrio biglietteria), piazza dei Cinquecento, tel. 06 482.8472. Orario: sempre aperta fino alle 23.

LIBRERIA DEL TESTACCIO
piazza S. Maria Liberatrice 23, tel. 06 574.6153.
Orario: aperta tutti i giorni fino alle 23.

LIBRERIA ODRADEK

via dei Banchi Vecchi 57, tel. 06 683.3451.
Orario: tutti i giorni dalle 9 alle 20.30, compresi i festivi.
Apertura alle 21 in occasione d'iniziative culturali.

MONTECITORIO
piazza Montecitorio 59, tel. 06 678.1103.
Orario: aperta tutte le sere fino alle 23, il sabato fino alle 2.

LA STRADA
via Veneto 36, tel. 06 482.4151.
Orario: dal lunedì al venerdì 9.30-24, sabato 9.30-1.00, domenica 11-13.30 e 17-24.

ALTROQUANDO
via del Governo Vecchio 80, tel. 06 687.9825.
Orario: dal lunedì a domenica 10.30-24.

TEATRO TENDASTRISCE
viale Palmiro Togliatti 500/a, tel. 06 232.39908
Fino al 12 gennaio. Città Culturale SR presenta il XIX Festival Internazionale del circo di Roma Golden Circus di L. Orfei. Tutti i giorni pomeridiano ore 16 serale ore 21, domenica ore 15 e 18.30. Prenotazioni al numero verde 062.239908 www.tendastrisce.com.

TEATRO SETTE
via Benevento 23, tel. 06 442.36382
My fair lady regia di G. L. Pesce l'intero incasso verrà devolto all'Ass. Missione Mozambico. Ore 21.

TEATRO SISTINA
via Sistina 129, tel. 06 420.0711
La febbre del sabato sera con S. Torkia, R. Roberts. Regia di M. R. Piparo, con orchestra dal vivo. Ore 21.

TEATRO TESTACCIO
via R. Gessi 8, tel. 06 575.5482
Sala Grande: Non vedo l'ora di M. Folaguerra con M. Florini, V. Fulvio. Ore 21. Ik 12-15 Sala Comici: Riposo.

VALLE ETI
via del Teatro Valle 21, tel. 06 688.03794
M. Michele e B. Boccoli in Le pillole di Ercole di C.M. Hennequin e P. Bilhaud. Regia di M. Micheli. Ore 20.45. Ik 13,69-14,20-16,01-19,88-22,72-25,56

piazza S. Maria Liberatrice 8, tel. 06 574.0170
Sala A: Camere da letto di A. Ayckbourn con V. Toniolo, S. Alteri. Ore 21. Sala B: Riposo.

TEATRI ROMA II Musica

TEATRO DELL'OPERA
p.zza Beniamino Gigli 1, tel. 06
Madama Butterfly di G. Puccini. Dir. M. Panni. Regia di S. Vizioli. Ore 18: (Fuori abbonamento). Ik 15,50 a 119

ACCADEMIA FILARMONICA
via Flaminia 118, tel. 06 320.1752
Giovedì gennaio presso il Teatro Olimpico (piazza Gentile da Fabriano) concerto del pianista Rudolf Buchbinder con "4 improvvisi" di Schubert e "Le variazioni diabelli" di Beethoven. Ore 21.

ACCADEMIA FILARMONICA ROMANA SALA CASELLA
via Flaminia 118, tel. 06 320.1752
Mercoledì 8 gennaio Roman Vlad terrà una lezione concerto sulle Variazioni Diabelli di Beethoven. Ore 18. Per informazioni rivolgersi alla segreteria 063201752 dalle 10 alle 14 e dalle 15 alle 18, dal lunedì al venerdì.

ACCADEMIA MUSICALE DEL LAZIO
tel. 322.3418
Domani presso la Basilica di Cristo Re (viale Mazzini, 32), "Concerti al Cristo Re" V edizione. Musiche di Boehmann, Franck, Guilmant. Ore 17.30 (ingresso libero).

ARAMUS - ASSOCIAZIONE R
tel. 704 52963
Presso la Sala Baldini (Piazza Campitelli) per il Festival "Angeli musicanti" concerto del "Duo Monesis" P. Marchettini (clarinetto), a (pianoforte). Musiche di Brahms, Berg, Vandor, Schumann, Marchettini, Lutoslawsky. Ore 20.30 (ingresso gratuito).

ASS. CULT. ACCAD. D'OPERA ITALIANA
tel. 784.2702
Martedì 31 presso la Chiesa Anglicana All Saints (via del Babuino 153) "I solisti dell'Opera in Concerto" Orchestra e cantanti con del Musiche di Mozart, Verdi, Puccini, Rossini, Bizet, Mascagni, Donizetti, Bellini e Haendel e altri. Ore 19 - "La Traviata" di G. Verdi opera in tre atti con Orchestra e Cori dell'Accademia d'Opera Italiana. Ore 20.45.

ASS. CULT. IL CANTIERE DELL'ARTE
via G. Mazzini 23, tel.
Ad (Sala degli specchi - Paradiso mare) concerto Spirituel - Gospel del Coro "St. John Singers". Ore 21.

ASS. INTERNAZIONALE AMICI MUSICA SACRA
Paolo VI . 06
Domani presso la di S. Ignazio del coro Henry District High School Choir. Ore 21 (ingresso libero).

ASS. DEL LAZIO
via L. Leonardi 120, tel. 06 798.
Domani presso la Chiesa S. Marcello al Corso (piazza San Marcello, 5) "Le ore dell'organo" Agostini, organista G. Libertucci. Ore 19 (ingresso libero).

BASILICA S. GIOVANNI BOSCO
piazza S. Giovanni Bosco, tel. 06 715.44296
Domani "Il suono dell'organo" concerto dell'organista F. Vallini. Musiche di Bach, Purcell, Morandi. Ore 19.15.

BASILICA S. MARCO IN
piazza Venezia, tel.
Sabato 11 gennaio presso l'Istituto "Cor Yesu" (via G. Sommeiller 38) concerto di musica da G. Giovanniello. Musiche Mozart, Vivaldi, Rossini, Yarini, Schubert, Stradella, Haendel, Ore

S. CASTELLI MEDIOEVALI DEL LAZIO
Sabato 4 gennaio la Biblioteca Comunale (via Etruria - Cerveteri) concerto del pianista Giovanni Veroli. Musiche e Chopin. Ore 18.

CHIESA ALLI SANTI CHIRC
via del Babuino 153, tel. 06 360.01881
Il gennaio Vespri d'organo organista Wijnand van . Musiche di Bach e Vidor. Ore 17 (ingresso libero).

SAN PAOLO ENTRO LE MURA
via Nazionale, tel. 06
Lunedì 30 La Traviata con l'Orchestra e de I Virtuosi di Roma. Ore 20.30

CHIESA DI SANT'AGNESE
piazza Navona, tel. 681.0141
Concerto del trio Fauré con F. Brunello al pianoforte. Musiche di Mozart, Franck, Suk, Beethoven, Saint Saens. Ore 11 (ing. gratuito).

CHIESA VALDESE
piazza Cavour tel. 06 574.0756
New Operafestival di Roma presenta "La Traviata" di G. Puccini con i Solisti dell'Orchestra Sinfonica New Opera Festival di e dell'International Lyric Academy in Roma. Ore 21.

CHORO ROMANI CANTORES
tel. 442.40561
Presso la biblioteca di Primoli "Ve- Solennis Confessore" di Mozart e musiche di Debussy, Ravel, Dallapiccola. Ore 20.30.

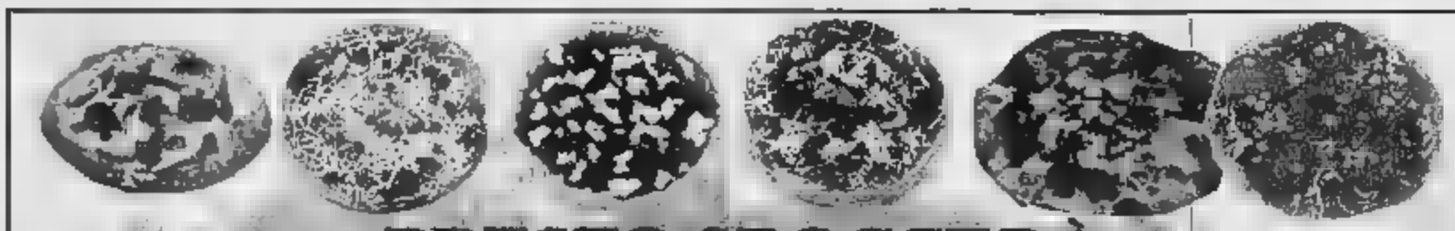

PRESTO SBOCCERÀ
LA MARGHERITA PIÙ BELLA!

Il ristorante LA MARGHERITA
è anche pizzeria forno a legna (anche a pranzo), spaghetteria con specialità di pesce e (crostaceeria) e carne alla brace. *E non solo...*
Su richiesta avrete la possibilità di gustare piatti internazionali.
Tutto questo immersi in una grande oasi di pace dove è possibile cenare anche a bordo piscina.
Grazie all'ampiezza degli spazi LA MARGHERITA è lieta di organizzare per voi feste private, cerimonie e banchetti.
Ovviamente non può mancare la giusta dose di divertimento, ogni sabato, musica dal vivo.
VI ASPETTIAMO...

la Margherita

" COMING SOON"

pizzeria Forno a legna
(anche pranzo)
Spaghetteria
Carne alla brace
Crostaceria

Cucina internazionale (su richiesta)
Dopo il cinema, dopo il teatro da noi puoi...

STREAM

Feste private e Cerimonie • Cene a bordo piscina • Sabato Musica dal vivo

Roma - Via Dei Monti Tiburtini, 341 - Tel. 06 [illegible] - www.lamargherita.it

Da NON perdere

Iniziativa dell'American Field Service-Intercultura per gli studenti iscritti al IV anno delle superiori

A scuola per un anno in giro per il mondo

VALENTINO CASTALDO

Dagli Stati Uniti d'America al Canada ma anche in Svezia, Norvegia, Germania e poi Russia, Ungheria e anche nei paesi dell'America per una full immersion di intercultura dedicata agli studenti che, nell'anno accademico 2003-04, si iscriveranno al IV e V anno delle scuole superiori. La proposta di frequentare quella classe in giro per il mondo ospiti di famiglie selezionate, arriva dall'American Field Service - Intercultura, una organizzazione internazionale di volontariato non governativa e senza scopo di lucro, che offre sessioni di apprendimento interculturale, per sviluppare conoscenze e capacità indispensabili per costruire un mondo più giusto e in pace. Nata a Parigi nell'autunno del 1914, è costituita nel Paese nel 1955 (la Segreteria generale è in Corso Vittorio Emanuele II 187, tel.: 06687724 1) e, da allora, ha grande esperienza nel campo dell'intercultura, privilegiando anche gli scambi di classe. Per la prossima partenza all'estero che avverrà durante l'estate, gli studenti singoli dovranno iscriversi entro la metà di marzo mentre le classi intere interessate a soggiornare fuori dai confini, le iscrizioni sono sempre aperte.

STUDENTI

Mondo circense

Al Tendastrisce doppio spettacolo per l'ultimo dell'anno tante novità con la scuola russa, canadese, olandese e cinese

Capodanno "Golden" con il circo di Liana Orfei

Immagini, sogni, stupore, gioia e anche momenti di brivido. Sono gli elementi del grande show Golden Circus di Liana Orfei. Tante le novità di quest'anno con i numeri della scuola americana, i ritmi indiavolati di Mike Michael e le grandi bolle di sapone giganti del Professor Bubbles, quella russa, gli uomini volanti, la bolla aerea e tre clown creati dal regista Nikolai Chelnokov, quella canadese, con gli equilibri sui bidoni del di Karin Alder e quella olandese, con le tigri di Karl Mundeling. E in mezzo a questa "fusion" di stili, suoni e forme, il XIX Festival Internazionale del circo di Liana Orfei, ospita anche la cina che presenta un raffinatissimo gruppo di acrobati. Altra protagonista è anche la musica: una grande orchestra si muoverà infatti fra armonie classiche e nuove tecnologie. E per un capodanno "Golden", il teatro Tendastrisce (in via Palmiro Togliatti 500/e) offre addirittura due spettacoli il giorno dell'ultimo dell'anno: il primo alle 16, mentre il secondo sarà alle 21,30. A tutti i presenti verrà dato un panettone, cotillon e champagne per brindare tutti insieme all'arrivo del nuovo anno. Lo spettacolo andrà avanti, terminato il Golden Circus, con musiche e balli da discoteca. Per inf. e pren.: 0523239909.

LIANA ORFEI

ROMA Arte

DELLO STATO
piazzale degli Archivi 27, tel. 06 545.4558.
In esposizione **Un'altra nell'Italia fascismo. Carlo e Nello Rosselli.** La mostra ricostruisce la vita, la formazione politica e ideologica dei fratelli Rosselli. Orario: 10-13, chiuso e domenica. Fino a giugno 2003.

CAFÈ E CENTRO ARTE CON-
Via dei Prefetti 46, tel. 06 688.05610.
In esposizione **Appositi sottegni.** Opere di Giuliano Mauri e Gerry Turano. Orario: 11-13, 16.30-19, sab. 11-13, e dom. chiuso. Fino al 18 gennaio.

CASTEL SANT'ANGELO
lungotevere Castello.
In esposizione **Metamorfosi.** Mostra personale dell'artista Guido : 10-16. Lunedì chiuso. Fino al 31 gennaio.

DELLA CHIESA DI SANTA MA-
via del Moro 24, tel.
esposizione **Presepio Romano** e presepiale sui temi della natività. Fino al 12 gennaio.

GALLERIA ANDRÈ
Giulia 175, tel. 06 687.7343.
In esposizione **Carte futuriste di Enrico Prampolini.** Selezione di cinquanta carte del futurista tutte collocabili tra gli anni venti e gli anni quaranta. Orario: 11-13 / 15,30-19.30. Chiuso dom. lun. Fino al 12 gennaio.

GALLERIA BORGHESE
piazza Scipione Borghese 5, tel. 32810.
In esposizione **Incontri.** Sette artisti contemporanei si confrontano con opere del passato: Carla Accardi e Belkis, Francesco Clemente e Raffaello Sanzio, Enzo Cucco e Rubens, Kounellis e il Caravaggio, Mimmo Paladino e Antonello da Messina, e il Perugino. Orario: 9-19.30. Chiuso lun. Fino al 9 marzo.

COMUNALE
Via Francesco Crispi 24, tel. 06 474.2848.
In esposizione **Un ponte parallelo al fiume.** Ovatori scultura realizzati dall'orafo Fausto Maria Franchi. Orario: 9-15. Chiuso lunedì. Fino al 26 gennaio.

GALLERIA ITALARTE FINE
lungotevere Portuense , tel. 06 583.32749.
In esposizione **Disegni e poesie.** A cento anni dalla nascita di Carlo Levi, in mostra le tavole delle opere raccolte nel volumetto sul "Disegni e poesie". Orario: 10-13 /16-19.30. Chiuso domenica. Fino al 15 gennaio.

GALLERIA D'ARTE MODERNA
delle Belle Arti 131, tel. 06 322.98221.
In esposizione **Atmosfere del nord.** Antologia dell'arte svedese tra la fine dell'800 e i primi '900: dipinti, ceramiche, vetri, mobili. Orario: 9-19.30. Chiuso lunedì. Fino al .

MUSEO ARTE ROMA
via Reggio Emilia 54, tel. 06 671.07900. In esposizione **Shizuka Yokomizo** mostra personale della giovane fotografa giapponese che esplora la figura umana nei momenti della giornata e nei luoghi della quotidianità. Orario: 9-19. Chiuso lunedì. In esposizione **Alessandra Tesi** serie di opere realizzate su di un suggestivo supporto in pelle di vitello. Orario: 9-19. Chiuso lunedì. In esposizione **Protagonisti** personale di Claudio Abate che raccoglie settanta gigantografie inedite ai protagonisti della cultura romana tra gli anni '60 e '70. Orario: 9-19. Chiuso lunedì. Fino al 12 gennaio.

MUSEO CIVICO DI ZOOLOGIA
Aldrovandi 18, tel. 06 671.09270.
In esposizione **Animali a colori** mostra sulla storia dell'illustrazione naturalistica. Orario: 9-17. Chiuso lunedì. Fino al 7 gennaio.

MUSEO DEL PRESEPIO
via Tor de' Conti 31a, tel. 06 678.9263.
In esposizione nella chiesa di San Quirico e Giulitta il **Presepio** con più pezzi di notevole valore storico. Orario: e sab 17-20; dicembre al 6 gennaio tutti i e la mattina dei giorni festivi. Permanente.

MUSEO HENDRIK CHRISTIAN ANDERSEN
via P. S. Mancini 20, tel. 06321.9089.
In esposizione **Viaggiatori Appassionati.** Oltre quaranta da Ettu Vedder nel prima metà dell'800 e dedicati all'Italia. Orario 9-20. Lun. chiuso. al 12 gennaio.

MUSEI CAPITOLINI - PALAZZO DEI CON-
Campidoglio, tel. 06
esposizione **Gli dei di Terracotta.** Ricostruzione del frontone in terracotta policromo dalla metà del II sec. a. C. ritrovato a Via di San Gregorio nella metà dell'800. Orario: 9-20, lun. chiuso. Fino al 2 febbraio.

MUSEO DEL CINEMA
Portuense 101, tel. 06 397.31297.
Esposizione permanente che raccoglie oltre 500 pellicole, due milioni di foto, pubblicazioni di storia e critica cinematografica, manifesti, libri e riviste specializzate.

MUSEO NAZIONALE DELL'ARTE ORIEN-
via Merulana 248, tel. 06 487.4415.
esposizione **Lo sport e l'oriente.** Selezione di 80 oggetti provenienti dall'Asia legati al tema dello sport. Orario: 8.30-14 , mart., gio. e festivi 8.30-19.30. lunedì chiuso. Fino al 30 marzo.

FONTANA DI
Poli 54, tel. 06 697.050630.
In esposizione **Il trionfo sul tempo** illustrati del XII e XVIII sec. Orario: 10-19. Visite guidate su prenotazione. Fino al gennaio.

PALAZZO VALENTINI
via IV Novembre 119, tel. 06 676.62475.
In esposizione **Ex Aedibus Episcopalibus - Arte e storia nella provincia**, il tesoro d'arte provincia intorno a una sede . Orario: 10-18, 10-13 . Fino al 1

SCUDERIE DEL QUIRINALE
via XXIV Maggio 16, tel. 06 399.67500.
esposizione **Rembrandt - Dipinti, incisioni e riflessi del '600 e '700 italiano** raccolta di oltre 200 opere : 10-20. Venerdì e sabato 10-23, chiuso: . Fino gennaio.

THE
viale Parco de' Medici 141, tel. 06 656.70768.
In esposizione **Mysteria, la prima mostra internazionale ai confini della realtà.** Percorso espositivo che spazia dal della storia alla magia, agli ufo. Orario: 15-23, e dom. 10-24. Fino al gennaio.

RADIO
"Due - Zero - Zero - Due" brindisi di fine anno organizzato da "Radio Onda Rossa" per festeggiare 365 giorni di sopravvivenza nonostante la minaccia di sgombero e fare il punto della lotta per il diritto alla frequenza degli 87.900.
Libreria Odradek via dei Banchi Vecchi 57, tel. 06 683.3451. Ore 18.

CINEMA
Presentazione del film "Pierpaolo Pasolini: la ragione di un sogno" di Laura Betti, fondatrice del fondo

Agenda

Pierpaolo Parolini. Alla proiezione seguirà un dibattito

e la distribuzione del volume "Bestiario di cinema" di Silvana Agosti.
Cinema Azzurro Scipioni via degli Scipioni 82, tel. 397.37161. Ore 22.

TEATRO
"Dolce Roma, Una Campidoglio" spettacolo itinerante del Tabularium al Palazzo dei Conservatori ideato da Roberto Marafante. Viaggio attraverso i passaggi segreti del museo e la storia di Roma dall'antichità al rinascimento. E' obbligatoria la prenotazione.
Musei Capitolini piazza del Campidoglio, tel. 06 350.03401. Ore 20.

SCIAMANI
Nell'ambito della mostra "Il volo dello sciamano. Simboli ed arte delle culture siberiane"

proiezione dei documentari: "The land of the Shamans", di L. Nadorli e M. Hoppal, "Sciamanesimo: cura, estasi, visione" di G. de Finis, "Shamanism: past and present" di M. Hoppal.
Nazionale delle Arti e tradizioni popolari piazza Marconi 8, tel. 06 11.30/16.30.

Libri

MONTAGNA
Presentazione del libro "A Come Amore - Dizionario delle passioni, dei sentimenti, del cuore", di Gabriele La Porta, nell'ambito dell'incontro sul tema "Al Terminillo come a... Cortina".
Hotel Togo Palace Terminillo Ore 17.30.

TANGO
"Noche de Tango" serata danzante dedicata al tango argentino con musica dal vivo.
Villa Braschi via Flaminia Vecchia 493, tel. 06 333.3359. Ore 22.

RAGAZZI
Incontro in libreria dedicato ai bambini, con lettura del libro "Alla fiera dell'est" di Gallucci. Musica e voce del polistrumentista Massimo Giangrande.
Mel - Giannino Stoppani piazza 55, Apostoli 59, tel. 06 699.41045. Ore 16.

MANZÙ
"Manzù: l'uomo e l'artista", antologia della scultura, delle incisioni, delle opere pittoriche e grafiche di Giacomo Manzù.
Orario: 10-20; ch. fun. Domenica ingresso gratuito.
Palazzo Venezia via del Plebiscito 118, tel. 06 320.50712. Fino al 2 marzo.

KENOTA
"Napoli e la luce

Esposizioni

dell'Impressionismo", in mostra 60 opere di Agust Renoir, Coubert, Monet Delacroix, Cezanne, Manet.
Orario: 10-19. Chiuso lun. Ing. gratuito.
Palazzo Montecitorio piazza Montecitorio tel. 06 676.04150. al 8 gennaio.

KERAMOS
In esposizione la mostra "Keramos. La ceramica

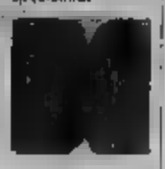

nell'arte italiana contemporanea 1910-200". Opere di Balla, Cascrati, Fontana, Perone, Studio Azzurro, Cerone.
Orario: 10-20. Chiuso lunedì.
Museo del Corso via del Corso 320, tel. 06 6678.6209. Fino al 23 febbraio.

FAMIGLIA
"La famiglia in Italia. Momenti di storia e immagini del XX sec.". Orario: lunedì chiuso.
Museo del Corso via del Corso 320, tel. 06 678.6209. Fino al 9 febbraio.

LA CONQUISTA DEI MARI
"La conquista dei mari: galeoni, pirati, tesori", in mostra modelli, stampe, costumi, bandiere, ritratti, mappe, strumenti scientifici. Orario: 9.30-20.
Complesso Monumentale S. Michele via San Michele 25, tel. 06 681.92250. Fino al 16 febbraio.

ROSA
"Night in Trombonità", concerto del trombettista jazz Marcello Rosa, Alessandra Diritz via Ostia 9, tel. 06 397.42171. Ore 21.

LOUISIANA RED
Concerto della band condotta dal musicista statunitense Louisiana Red accompagnato da Blues Machine.
Sul palco: Louisiana Red, chitarra e voce, Luciano Gargiulo, chitarra, Mick Brill, basso e cori, Antonio Campa, batteria.
Big Mama Vicolo San Francesco a Ripa 18, tel. 06 581.2551. Ore 22.

Locali

IMPROVVISODO NAPOLI
Rivisitazione in chiave moderna del repertorio tradizionale partenopeo e improvvisazione con la cantante Elisabetta Serio e il musicista Mario Di Gennaro, pianoforte.
Palace Trulano via del Sabatello 24, tel. 06 650.7097. Ore 21.30.

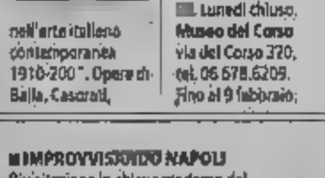

MUSICORE
Per la rassegna "Musicometa 2002" spettacolo dal titolo "Omaggio al soffio", progetto musicale sui differenti tipi di emissione di aria.
Sul palco: Michiko Hirayama, voce, Eugenio Colombo, sassofono, Andrea Montefoschi, flauto.
Aula Magna Liceo Visconti piazza del Collegio Romano 4, tel. 06 689.2603. Ore 19.30.

ROCK
Concerto delle band Fathofest, Affy Bud e Drone, repertorio hard rock, crossover e grunge.
Way Out via del Meridione 324, tel. 06 761.0724. Ore 22.

URANO
Concerto del quartetto Baladi.
Taus via Costa Castelle 15/a, Marino tel. 06 936.7666. Ore 21.30.

Numeri Utili

Carabinieri	112
Polizia	
Vigili del fuoco	115
Emerg. sanitaria	118
Nas	
	06 2201.01
	06 672.91
Guardia di finanza	117
Vigili Urbani	06 676.91
Fiumicino	06 6769838
Guardia forestale	1515
Croce Rossa	06 551.0
Ambulanze	06 551.0
Centro antiveleni	06 305.4343
Ordegna	800 016 600

Pronto Farmacia
Guardia medica 06 582.01030
803.116
Aeroporti Leonardo da Vinci 06 659.51
Ciampino 06 794.941
Urbe 06 812.0571
Ferrovie
Comune
Atac 800 431.784
Italgas
Acea (pronto segn. guasti) 800 130.335

Aperte dalle 19.30 alle 8.30
ASL RM A - via dello Statuto 35a tel. 06 446.5788 via Arenula 73 tel. 06 688.03278 via Ruccellai 34, angolo viale Libia tel. 06 860.1748 corso V. Emanuele 343 tel. 06 688.01408 via delle Vigne Nuove 650 tel. 06 871.35191 galleria di Testa Stazione Termini tel. 06 488.0776 piazza dei Cinquecento 49 tel. piazza Massa Carrara 10 tel. 06 860. corso d'Italia 100 tel. 06 442.49750 via Nomentana 564 tel. 06 868.95602 piazza Barberini 49 tel. 06 487.1195 piazza Isola 8 tel. 06 855.3503 piazza Bologna tel. 06 442.91150 via Nazionale 276 tel. 06 488.0754 corso Rinascimento 44 tel. 06 688.03760 via Gargano 50 tel. 06 868.93177 via Bertoloni 3 tel. 06 807.3423.
ASL RM B - via Tiburtina 905b tel. 06 710.2458 piazza Tonara a Tor Sapienza tel. 06 200.5566 via Ginosa 24 tel. 06 445.205 via delle Robinie 81 tel. 06 231.3527 via Appiadana 918 tel. 06 769.61716 via Tiburtina 437 tel. 06 43 11 via Tiburtina 1758 tel. 06 715.45790 via Cristina 1220 tel. 06 202.2565
ASL RM C - via Alfredo Baccarini 22 tel. 06 992 via Collatina tel. 5. via Cesare Pavese 310 tel. 06 501.2802 via Prenestina 176 tel. 06 259.3878 via Etruria 38 tel. 700.1900 via Europa 76 tel. 06 592.5509 via Appia Nuova 213 tel. 06 701.6971 piazza Ragusa 14 tel. 06 701.4810 via Ostiense 168 tel. 06 575.0143 via Arpino Bufalotta 68 tel. 244.00522 viale II V del Carmelo 73 tel. 529.1633 via Tuscolana 460 tel. 782.4681
ASL RM D - via G. Bianchi 113 tel. 06 523.52297 via Pietro Rosa 46 Ostia tel. 06 562.2206 via della Magliana 191 tel. 06 552.80218 via degli Aceti 12 Ostia Lido tel. 06 562.1247 piazza San Giovanni di Dio 14 tel. 06 582.30576 viale G. Marconi 178 tel. 0284 via Portuense 425 tel. 06 556.2653 Largo G. da Montecatini 6 tel. 06 523.50160
ASL RM E - via Casilina 185 tel. 06 615.60396 via Cristoforo Colombo 317 tel. 06 350.73196 largo A. Donaggio 8 tel. 06 355.07559 via Colle di Mezzavia tel. 06 324.4476 via Cassia 838 tel. 06 332.63257 corso Francia 174 tel. 06 329.1650 piazza Pio XI tel. 06 632.790 largo Cervinia 23 tel. 06 353.43691 via Monti di Primavalle 187 tel. 06 627.9812 viale degli Ammiragli 1 tel. 06 392.496.31 via Portuense 171 tel. 06 662.88. 06 piazza Risorgimento 44 tel. 06 397.38166 piazza Ponte Milvio 15 tel. 06 333.3753

Per la pubblicità
LA STAMPA vivereroma
Piazzale delle Muse, 8
00197
Tel. 06.80310.950
Fax 06.807.2825
PK publikompass

FLORIAN'S
Buon Anno
Saremo aperti NON STOP
Il 31 dicembre dalle 7,00 fino alle h 24,00 del 1° gennaio
FANTASTICO CENONE DI CAPODANNO
Special Breakfast from 07-11 a.m. - Pizzeria forno a legna no stop - Ristorante tavola calda - Pasticceria
Sala da tè (disponibile per feste private) - Rinfreschi - Cocktails
Pranzi personalizzati - Idee regalo e confezioni.
Roma • Piazza Tuscolano 9 - Tel/Fa

OFFICINE PANERAI IWC VACHERON COSTANTIN
LAURENTI
ROLEX CARTIER PIGUET FRANCK MULLER EBERHARD JAEGER COUTRE BULGARI
Daytona 116520 nuovo € 9.900,00
Daytona nuovo € 12.500,00
Yacht Master16623 € 6.900,00
Audemars Piguet chrono acciaio € 9.800,00
SPORTIVI ROLEX A LISTINO
OFFERTA VALIDA PER IL PAGAMENTO IN CONTANTI
Piazza Monte di Pietà, 31
Tel. 06.68213506
Tel./Fax 06.68308481

Aut. Min. Rich. scade il 15/03/2003 - Estrazione il 31/03/2003 Copia del regolamento esposto nei punti vendita aderenti, oppure su www.bonollo.it

Sei unica.

Amabile come l'amicizia,
intensa come il piacere,
vellutata come la seta,
da degustare con moderazione,
come tutte le cose preziose.
Unica, come la
Grappa Of Amarone Barrique.

Bonollo

La Grappa da sempre

Chiedi [illegible] bellissimi premi
[illegible] www.bonollo.it

L'occasione per augurare un Buon Anno

lucazanini.it

Buongiorno. Da tre anni, in fondo alla prima pagina della Stampa, c'è una tazzina di parole. L'hanno chiamata Buongiorno e racconta i fatti della vita, cercando con un sorriso o un sospiro di trarne qualche significato. Il tutto in ventidue righe, il tempo necessario a ingurgitare un caffè non troppo bollente. A detta del barista, questa confezione raccoglie il meglio, o comunque il meno peggio, dei suoi aromi. Giudicate voi.

Massimo Gramellini - **BUONGIORNO**

Illustrazioni di Ettore Viola - pp. 400, euro 16,50

È possibile ordinare il libro richiedendolo all'Editrice La Stampa, Edizioni Librarie;
via Marenco 32, 10126 Torino, fax 011 - 669 30 67, E-mail edizionilibrarie@lastampa.it, NUMERO VERDE 800 - 011 959
"LA STAMPA", DISTRIBUITI RCS LIBRI, SONO IN VENDITA NELLE

I libri de
LA STAMPA

ALCUNI ESEMPI:

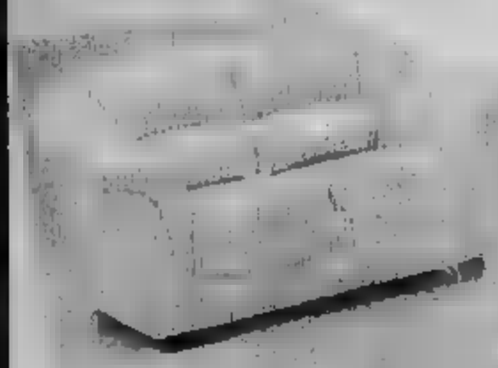

SCONTO 50%

Salotto MONOPOLI composto da un divano a **3 posti** + divano da **2 posti**, in pelle di alta qualità, piedini in legno

~~€ 1.999,00~~

€ 999,00

SCONTO 60%

SPRINT, divano letto in tessuto sfoderabile, letto a due piazze, rete a doghe

~~€ 599,00~~ **€ 239,00**

SCONTO 45%

~~€ 1.350,00~~

€ 742,50

MATRIX divano a 3 posti grande, con chaise longue, in tessuto sfoderabile, tessuto categoria "A"

SCONTO 50%

~~€ 980,00~~ **€ 490,00**

SALOTTO Sara **3+2** posti, in tessuto sfoderabile, **4 cuscini** compresi nel prezzo!

SCONTO [illegible]

~~€ 1.900,00~~ **€ 1.287,00**

Mc2: **POLTRONA** Relax con massaggio per schiena e gambe

SCONTO 70%

LAMPADARIO aster mini 5

~~€ 648,00~~ **€ 356,00**

SCONTO 15%

LAMPADARIO 9/5

~~€ 208,00~~ **€ 89,70**

ALCUNI ESEMPI:

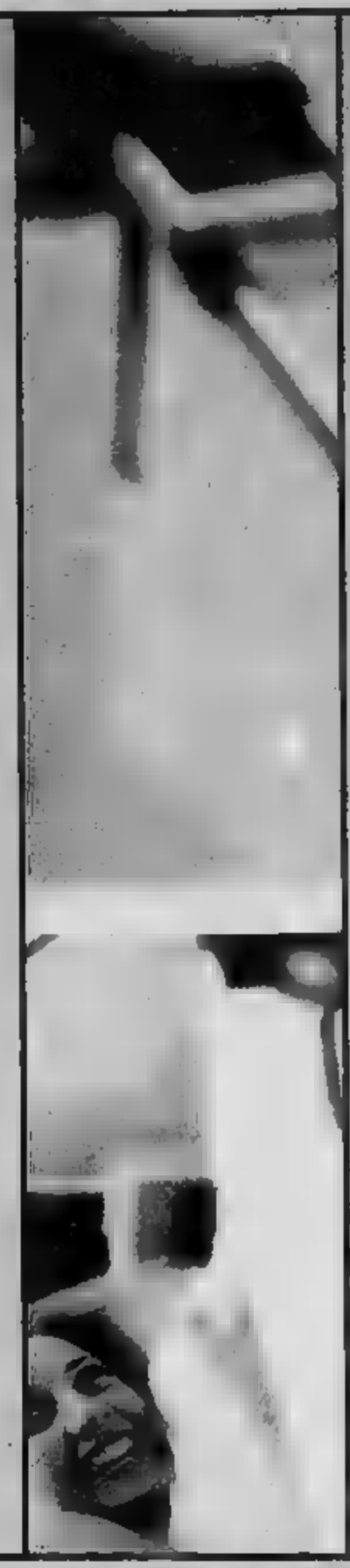

FINANZIAMENTI A TASSO ZERO

PREZZI DI FABBRICA

SCONTI REALI FINO AL 60%!

Dall'autostrada uscita ASTI-EST

Luci e Divani

Presso Castello [illegible]

Bianco
puro risparmio

www.bennet.com

Notte
Addormentarsi nel colore

Coperte plaid e piumini
Per un inverno sereno

Letto
Buona Notte e Buon Riposo!

Cucina
Allegria tra i fornelli

Arredo
Vesti la casa di colore

Spugna
Circondati di morbidezza

Intimo
Fascino e comodità

DAL
27
DICEMBRE
AL
26
GENNAIO

MARTEDI'
31 DICEMBRE
dalle 8.30 alle 19.00

bennet

*PROMOZIONE NON VALIDA PRESSO L'IPERMERCATO BENNET DI SIELLA.

I PREZZI POSSONO SUBIRE VARIAZIONI NEL CASO DI EVENTUALI ERRORI TIPOGRAFICI, RIBASSI O MODIFICHE ALLE LEGGI FISCALI. LE FOTO SONO PURAMENTE INDICATIVE. OFFERTA VALIDA DAL 27 DICEMBRE 2002 AL 26 GENNAIO 2003 SALVO ESAURIMENTO SCORTE.

Abbonarsi a LA STAMPA è una scelta intelligente.

SILVANO GUIDONE & ASS.

E c'è lo sconto del 28%*

L' ABBONAMENTO ANNUALE A LA STAMPA CONVIENE

Per chi sceglie l'abbonamento **POSTALE** (la copia arriva a [illegible] tramite distribuzione postale) o l'abbonamento **EDICOLA** (la copia viene riti[illegible] nell'edicola prescelta dall'abbonato) il costo, per sei giorni alla settimana, è di [illegible] 199,00, anziché € 277,20, che equivale a un risparmio di [illegible] 78,20, pari a [illegible] copie a costo zero.

* Offerta valida per gli abbonamenti POSTALE ed EDICOLA (semestrale e annuale).

Per chi desidera ricevere LA STAMPA a casa entro le 7.30 del mattino l'abbonamento **METROPOLI**** è quello giusto (valido a Torino e [illegible] alcune località della provincia).

**Per lo speciale abbonamento METROPOLI il costo della copia è di € [illegible] anziché [illegible] € 0,90.

[illegible] CI SI ABBONA

- Telefono: Ufficio Abbonamenti, 01156381 (dal lunedì al venerdì, dalle [illegible] alle ore 12.30 e dalle ore 14 alle [illegible] 18; al sabato dalle ore 9 alle ore 12.30)
- Fax: allo 0115627958
- Internet: all'indirizzo www.lastampa.it (cliccando shop)
- Via e-mail: abbonamenti@lastampa.it
- Edicola (direttamente in edicola)

COME SI PAGA

- Conto corrente postale n.950105
- Bonifico bancario sul conto n.12601 intestato a LA STAMPA presso il Sanpaolo IMI di piazza San Carlo, Torino
- Carta di Credito, telefonando al n. verde 800233383
- Salone de LA STAMPA, agli sportelli di via Roma, 80 - Torino
- Edicola (solo per l'abbonamento EDICOLA)

LA STAMPA

Divani & Divani, fino al 6 gennaio la promozione con i regali Sony

Per una casa da vivere in armonia

Sofà, poltrone e tanti altri elementi d'arredo

Natale è passato, ma il periodo festivo, che con porta un po' di tempo libero, è l'ideale per guardarsi intorno e per fare degli acquisti magari rimandati da mesi, per i troppi impegni di lavoro. Anche per la casa, sono i giorni buoni per lo shopping. quando si dice casa, quando si dice salotto, sempre il di pensare ad un nome principe settore, Divani Divani. Il marchio di casa Natuzzi sempre infatti propone elementi di somma eleganza e raffinatezza a prezzi ragionati; segue i dettami della moda ma senza dimenticare logica della funzionalità; offre divani e poltrone bellissimi ma insieme pratici soprattutto molto comodi. E che si abbinano facilmente all'arredamento già esistente in casa, classico sia esso, al contrario, ultramoderno.

Insomma, una casa «pensata»: dove nulla lasciato al caso, dove vivere è confortevole e semplice, dove tutto è alla portata di chi abita. Professionalità, intelligenza, rigore e, non ultimo, una serie di buone notizie dedicate alla clientela. I centri Divani & Divani - i negozi di corso Turati e via Morelli 2/a angolo corso Potenza Torino, Centro commerciale «La Prealpina» di Roletto di Pinerolo, in strada statale Trossi 26 a Gaglianico di Biella - per venire incontro ai clienti sono ad esempio aperti anche alla domenica pomeriggio. Chi fosse interessato a cercare qualche elemento d'arredo per la - dal divano al tappeto, alla lampada trendy alla poltrona - può così agio dedicare anche il giorno festa agli acquisti; l'orario di apertura è al pomeriggio, dalle 15 alle 19. E l'attenzione alla clientela si nota dalle continue comodità offerte a chi compra; è esempio il fatto che Divani & Divani ritiri l'usato di cui si vuole disfare, gratis e senza alcuna spesa.

In questo periodo poi - fino al 6 di gennaio -, c'è bellissima occasione in più. Si tratta di una di omaggi della Sony che ricevono in base alla spesa d'acquisto uno dei negozi del marchio. A partire da una spesa di 1100 euro in su, ci si porterà dunque a un mini hi-fi, un dvd, un home theatre, oppure, per un acquisto di oltre 3600 euro, un televisore da pollici: tutti strumenti buoni qualità, della prestigiosa marca Sony appunto. Fermo restando, naturalmente, i pagamenti personalizzati di sempre con cui Divani & Divani viene come al solito incontro al cliente.

Grandi offerte, pagamenti facilitati, «pezzi» d'arredo super. Modelli variegati per stile e materiali, per forme e intenti. «Una realtà che è cresciuta fino a farci diventare i più grandi produttori mondiali del settore - spiega Pasquale Natuzzi, presidente e amministratore delegato del Gruppo Natuzzi, che firma Divani & Divani -. Il nostro Centro Stile progetta ed esporta il gusto italiano e la passione per uno stile vita monoso in 123 paesi in tutto il mondo». Modello per modello, divano dopo divano, si tratta un'azienda sempre in crescita per qualità e invenOgni «pezzo» infatti nasce dalla creatività dei migliori designer, prende forma grazie alle mani esperte degli artigiani del marchio è curato in ogni fase della realizzazione: dalla concia delle pelli alla scelta del legname, dalla produzione delle imbottiture all'assemblaggio finale. L'intento è quello di una che si presenta in ogni suo angolo. «Creare uno spazio equilibrato a misura ogni desiderio. Combinare legni ed elementi diversi, per dare forma ad un ambiente ideale in cui vivere, pensare, ridere e sognare: ognuno a modo suo, spiega ancora Natuzzi. Divani, poltrone, elementi d'arredo come lampade e tavolini: e ancora, cuscini, puf, tappeti e oggettistica. La chiavi in mano, insomma, proposta oltre a tutto a prezzi più che convenienti in rapporto all'altissima qualità dell'offerta.

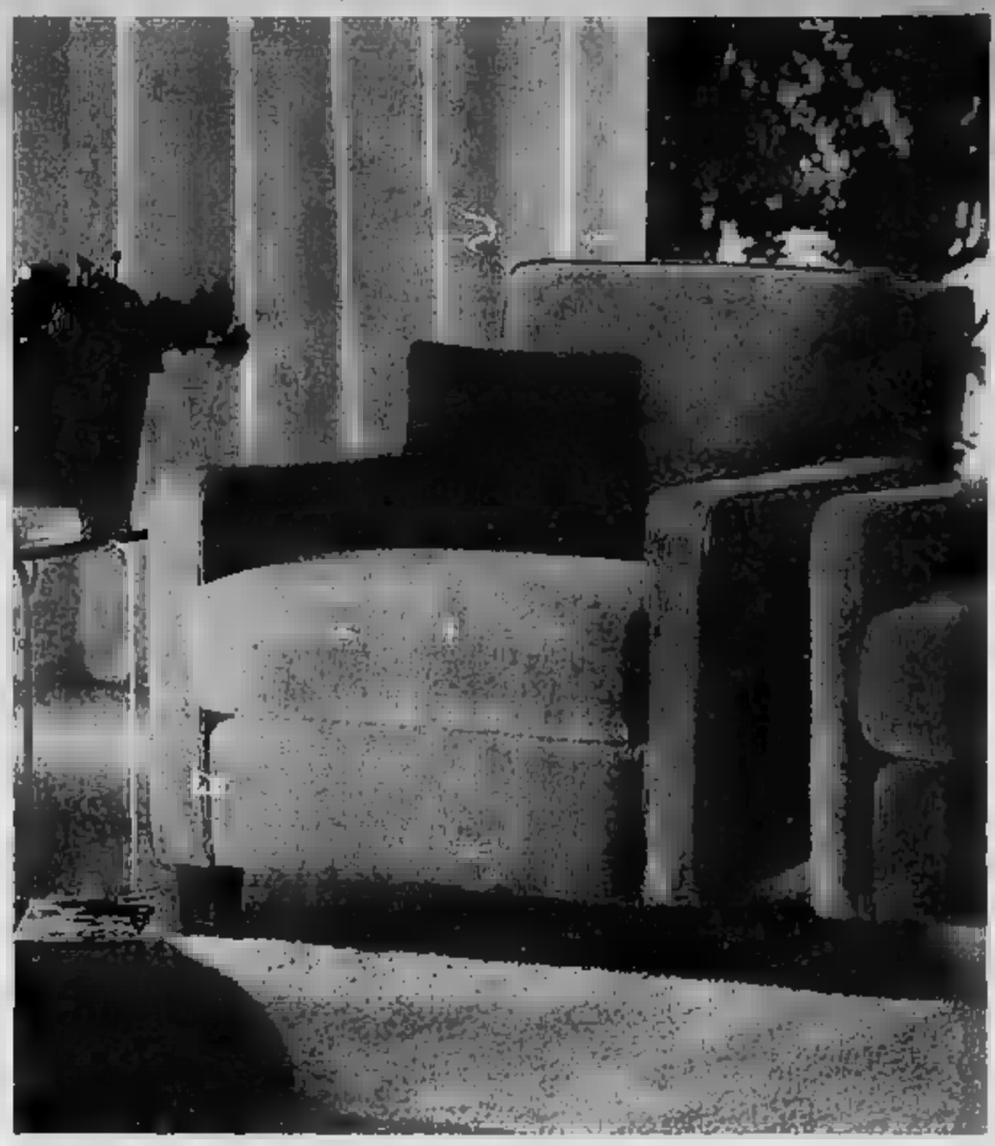

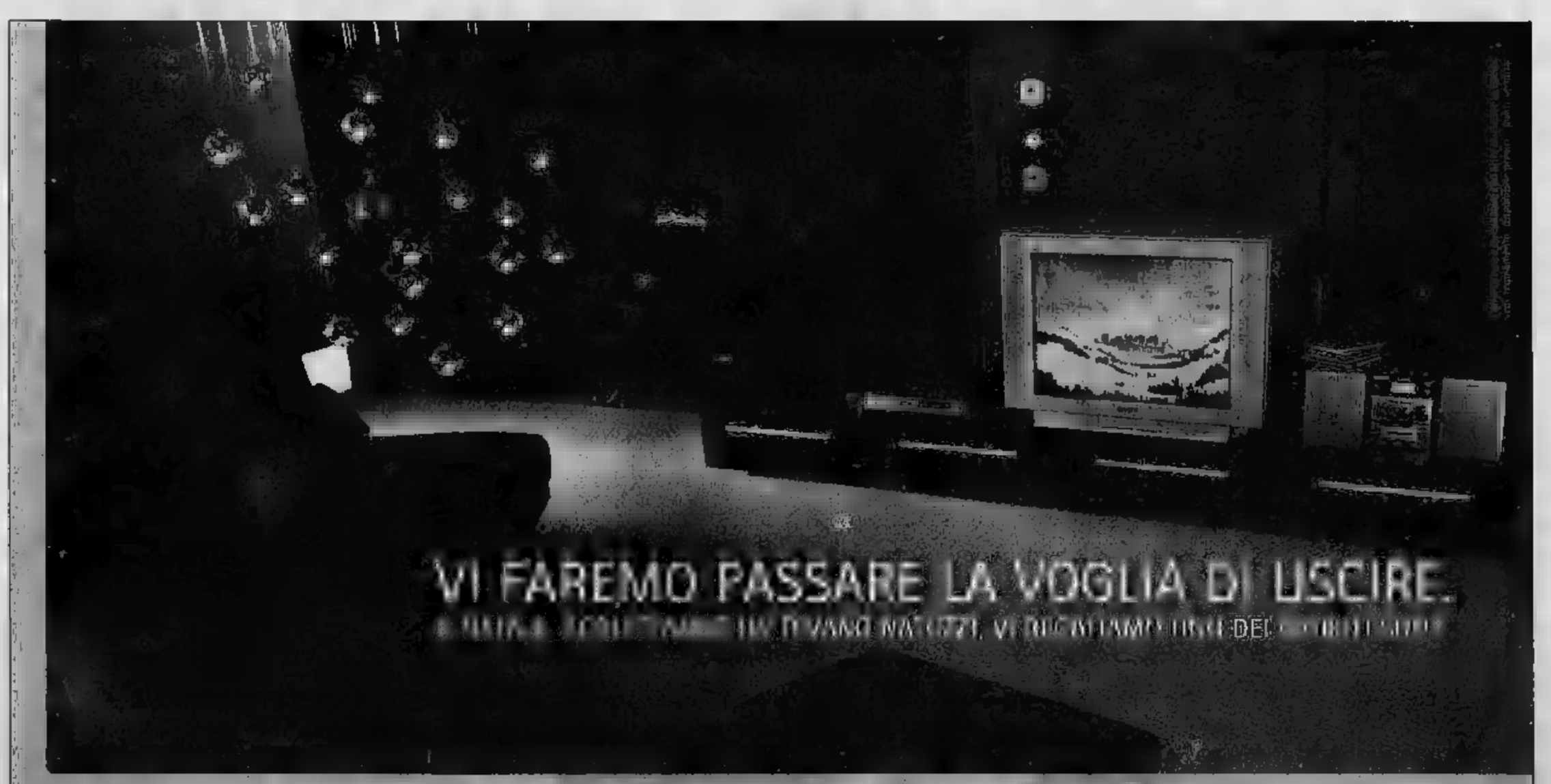

Vi basterà entrare in uno dei negozi Divani & Divani by Natuzzi, scegliere tra tutti i modelli della collezione, fare un acquisto superiore a 1100 € e subito sarà vostro uno dei gioielli della gamma Sony: un mini Hi-Fi o un DVD o un Home Theatre o un TV Color, a seconda della fascia di prezzo del vostro acquisto. Operazione valida fino al 6 gennaio 2003.

SONY

TV Color FD Trinitron Wega 28" | DVD MP3 compatibile Slim design | Mini Hi-Fi/CD | Micro Kit Home Theatre

DIVANI & DIVANI by NATUZZI

TORINO - Corso Turati, 82 - Tel. 011.3198877

TORINO - Via Morelli, 2/a ang. Corso Potenza - Tel. 011.4530104 - Parcheggio interno - Sabato Orario Continuato

ROLETTO - PINEROLO (Torino) - Presso Centro Commerciale "La Prealpina" - Tel. 0121.342174 - Domenica aperti tutto il giorno

BIELLA - GAGLIANICO - S.S. Trossi, 26 - Tel. 015.2547228 - Sabato orario continuato

Nei nostri Show Room siamo aperti domenica pomeriggio 16.00 - 19.00

Orari Particolari

Domenica 29 dalle 9 alle 20

Lunedì 30 aperto dalle 9

Martedì 31 dalle 8.30 alle 19

Mercoledì 1 gennaio
siamo chiusi

Auguri di Buon Anno

Astuti
PARCO COMMERCIALE
ALESSANDRIA (FRAZIONE [illegible]) - S.S. PER ASTI

benne

MONFERRATO
Sele Bellinello Viviana
... e altri 20 NEGOZI SPECIALIZZATI
VILLANOVA MONFERRATO - Strada Statale 31 - [illegible]

lucazanini.it

Edizione Millesimata

Una guida per riconoscere ed apprezzare
il vino di qualità, le cantine ■ i produttori.
Per ritrovare l'arte ■ l'amore
che stanno dietro ■ una buona bottiglia.

Il buon bere
Tra vini e cantine con **Paolo Massobrio**
pp. 464 - Euro 13,50

In collaborazione con GAI

È possibile ordinare il libro in contrassegno [illegible] all'Editrice La Stampa, Edizioni Librarie, via Marenco 32, [illegible] Torino, Fax 011 - 669 30 67, E-mail: edizionilibrarie@lastampa.it - Numero verde 800 - 011 959
I VOLUMI DE "LA STAMPA", DISTRIBUITI ■ RCS LIBRI, [illegible] IN VENDITA NELLE MIGLIORI LIBRERIE.

I libri de LA STAMPA

COMETA
MUSIC HALL
Statale 211 - SALE (AL) - Tel. 0131 84 108
SABATO GIORGIO VILLANI
DOMENICA 29 DICEMBRE POMERIGGIO E SERA GLI AMICI DEL LISCIO

ALESSANDRIA
E PROVINCIA

PIAZZA LIBERTA' 15, TELEFONO 0131 445553, FAX REDAZIONE 0131 232508 E-MAIL ALESSANDRIA@LASTAMPA.IT STAMPA IN 0131 263360
P.A. VIA CAVOUR 56, TELEFONO 0131 445522, FAX 0131

Fino al 24 dicembre
Iper: un Natale per amico.
Il paese della grande i

ENTRO FINE ANNO L'ASSEGNAZIONE ALL'IMPRESA. COSTO DEL CONSOLIDAMENTO UN MILIARDO E MEZZO DI LIRE. RESTA IL DUBBIO: CON QUALI SOLDI?

Il ponte Cittadella. Venne chiuso nel marzo scorso, adesso [illegible] per partire i lavori di consolidamento

Dal 7 gennaio lavori al Cittadella

Riaperto ad aprile, se il livello del fiume lo permetterà

[illegible] Marchiaro
ALESSANDRIA

Il 7 gennaio - condizioni [illegible] tempo e del Tanaro permettendo - s'inizieranno i lavori di consolidamento del Ponte Cittadella. L'impresa, che nelle prossime ore verrà ufficialmente incaricata dal Comune di effettuare l'intervento, avrà a disposizione tre [illegible]. Ad aprile il Cittadella, dopo un anno [illegible] chiusura, potrebbe essere riaperto alla circolazione, [illegible] soltanto alle auto e mantenendolo sotto continuo monitoraggio, senza escludere l'eventuale chiusura in particolari situazioni di piena del fiume.

I lavori di consolidamento riguarderanno [illegible] prima pila, verso la città; la terza e la quarta; saranno realizzati pali in cemento [illegible] affondati [illegible] terreno, per rafforzare le attuali strutture, ormai compromesse. Inoltre dovrà essere totalmente ricostruita la soglia. Il progetto è dell'ingegner Giuseppe Mancini, docente del Politecnico di Torino, costo previsto 760 mila [illegible] (circa un miliardo e mezzo di lire). Il Comune, utilizzando [illegible] un procedimento consentito dalla [illegible] legge Merloni, ha invitato [illegible] dozzina [illegible] imprese che entro oggi dovranno presentare le offerte, alla migliore sarà affidato l'incarico della ristrutturazione.

Sotto il Cittadella dovranno [illegible] ra realizzate delle «isole» per consentire ai mezzi ed agli uomini di operare, inoltre dovrà [illegible] creata [illegible] pista per permettere ai camion di raggiungere [illegible] dei lavori scendendo [illegible] greto a lato del ponte Tiziano, in quanto dalle sponde «blindate» dagli argini in cemento armato impediscono altri «valichi».

Sarà necessario che nelle prossime settimane il livello del fiume rimanga molto più basso di [illegible] non sia attualmente, in caso contrario sarà difficile poter lavorare.

[illegible] da stabilire chi pagherà l'intervento: il Comune [illegible] chiesto alla Autorità [illegible] bacino [illegible] poter utilizzare parte della [illegible] stanziati dallo Stato dopo l'alluvione '94 per adeguamento o ricostruzione dei ponti non compatibili con il P45. [illegible] dopo il consolidamento il Cittadella continuerà a non [illegible] compatibile.

VALENZA

REPARTO [illegible]
DA [illegible] AL [illegible]
Inaugurato da D'Ambrosio ora si attende il passaggio alla Regione, ma resta il problema dei 220 addetti

SERVIZIO A PAGINA 35

IL CURATORE CERCA PERÒ ANCORA QUALCUNO CHE SIA INTERESSATO A UTILIZZARE LO STORICO MARCHIO

La Girardengo finisce fra i fallimenti

Dopo lunga agonia il giudice ha sancito la fine dell'impresa

Emma Camagna
Massimo Putzu
FRUGAROLO

C'è anche [illegible] fallimento eccellente fra quelli pronunciati nell'anno che si chiude. È quello che ha travolto la «Costante Girardengo srl» produzione biciclette e [illegible] all'ingrosso [illegible]. Un fallimento che ha mandato in fumo un altro pezzo di storia locale, anche se il curatore, l'avvocato Piero Monti, [illegible] cercando almeno di vendere il marchio che potrebbe quindi [illegible] scomparire. Alcune aziende del settore già [illegible] fatte avanti. [illegible] prosecuzione [illegible] verifica [illegible] stato passivo è fissata per l'8 gennaio.

La Girardengo era [illegible] mito perché fondata da [illegible] mito. Ultimamente si [illegible] ridotta a poche unità lavorative, [illegible] solo all'inizio degli Anni '90 produceva 100 mila biciclette all'anno, [illegible] una quarantina di addetti (in precedenza [illegible] arrivata anche ad ottanta) e [illegible] fatturato [illegible] 7 miliardi, derivato [illegible] metà [illegible] esportazioni, soprattutto in Francia. La contrazione del mercato italiano e l'impossibilità di riscuotere crediti esteri hanno segnato la crisi definitiva. I dipendenti [illegible] in servizio hanno ricevuto le relative spettanze.

Fu il campionissimo Costante Girardengo, morto nel 1978 a 85 anni, uno dei più grandi atleti che [illegible] mai prodotto il ciclismo italiano, e [illegible] negli Anni Quaranta l'azienda [illegible] aveva [illegible] e soci i figli Luciano ed Ettore e Giovanni Maino. La Girardengo sponsorizzava squadre professionistiche, aveva conquistato posizioni di rilievo sul mercato. Nel '64 l'attività della fabbrica fu trasferita nel carcere di piazza don Soria (vi lavoravano parecchi detenuti). La trasformazione in supercarcere determinò il declino della «Girardengo»: le società [illegible] rilevata nel 1984 da Mario Pagella di Alessandria e Peppino Sisto di Torino: la fabbrica fu ricollocata prima nella zona industriale di Alessandria, poi a Frugarolo, dove ha conosciuto momenti d'oro. Ora i capannoni [illegible] chiusi, anche l'ultimo tentativo di rilanciarla si è esaurito.

Nel 2000 si tentò di salvarla con il concordato preventivo [illegible] che passava attraverso [illegible] vendita dello stabilimento al [illegible] Anex, ma tutto ha finito col naufragare per il fallimento anche di questa azienda. L'ultima apparizione [illegible] bici «Girardengo» risale proprio alla [illegible] ciclo e del motociclo, nel settembre [illegible] a Milano.

Per il marchio si era poi fatta avanti la multinazionale americana Ghibli, specializzata negli accessori per automobili e che [illegible] espresso la volontà di diversificare [illegible] proprie attività puntando sulla produzione di biciclette. Quindi si era parlato anche di una cordata di imprenditori locali interessati. [illegible] c'è stato niente da fare.

Orrocarro a pagina 41 dello sport [illegible]

Lo stabilimento ormai chiuso della fabbrica [illegible] biciclette Girardengo, a Frugarolo

Gli altri crack sentenziati nel 2002

C'è anche l'azienda vinicola di cui era socia la figlia della Muti

[illegible]

Oltre [illegible] chiuso i battenti [illegible] storica fabbrica di biciclette fondata dal campionissimo Costante Girardengo, è sfumato il sogno di Naike Rivelli, figlia dell'attrice Ornella Muti, [illegible] produrre vino sulle colline ovadesi: è infatti fallita l'Abbazia Valle Chiara srl di Lerma (cascina Lobego) di cui era socia.

Sono questi due i più clamorosi dei 44 fallimenti pronunciati nel 2002 dal Tribunale civile (erano stati 43 [illegible] 2001, 28 nel 2000 e 42 nel 1999).

Il commercio risulta il [illegible] più colpito, sia all'ingrosso sia al minuto specialmente per quanto [illegible] l'abbigliamento e nella quasi totalità del [illegible] ha interessato il capoluogo.

Sei i fallimenti [illegible] a gennaio, [illegible] a febbraio, marzo, giugno e agosto, 3 [illegible] aprile e novembre, 7 a maggio e luglio, 5 a ottobre e dicembre, nessuno a settembre. Questi gli altri «crack».

Gennaio: APC service di Nadia Milanese, via Massala, settore edile; La Rabbiosa, via Milano, commercio abbigliamento; Elite di Maria Fava, via Dante, centro estetico; Carbon's Grap, via Milano, fabbricazione paste alimentari; Nuova Edilizia, [illegible] Roma, attività edilizia, tutte di Alessandria; Axxa, località Stazione, Castelletto d'Orba, tecnologie avanzate, impermeabilizzazione, ristrutturazione, settore edile.

[illegible] Metelchem, produzione impianti industriali e quadri elettrici, corso Cavallotti; Informatic World [illegible] Marco Robutti, via XXIV Maggio, commercio ingrosso supporti audio video, Alessandria.

[illegible] Itcom, via Canina, attività editoria, Alessandria.

Aprile: Canova di Alessandro Garbin, via Canova, bar ristorante; Aphrodite di Sara Bozza, via Mazzini, [illegible] commercio abbigliamento, Alessandria.

Maggio: CSA, via Giovanni XXIII, servizi agricoltura, Frugarolo; Arianna, piazza S.Stefano, ristorante; [illegible] Tango, via Bergamo, bar ristorante; Servizi [illegible] dalì sicurezza, via Tripoli; MERA srl via Gambalera a Spinetta, commercio merceria, abbigliamento; BLBP di Michela Rossi e Grazia Novello, corso Marini, bar e caffè, Alessandria; Walter Leva, via [illegible]. Benedicta, Serravalle, commercio abbigliamento.

Giugno: Reyes Mendizabal di José Rolando, corso Borsalino, tavola calda; Tampia srl, via Casalbagliano, sale giochi e bowling, Alessandria.

Luglio: Proget Italia, via S. [illegible] V, vendite apparecchi radio tv; [illegible] Consulting [illegible] Grillo, [illegible] Cento Cannoni, commercio e produzione audiovisivi; Davide Cresta, spalto Borgoglio, lavori costruzione; ARC Duemila, piazza Garibaldi, vendita attrezzature mobili per ufficio e edilizia, Alessandria; Scantamburlo Roberto, [illegible] Cavallotti, fabbricazione gioielleria, orificeria, Valenza; Prima srl, [illegible] Novi, Bamluzzo, fabbricazione apparecchi refrigerazione; Axxa International, via Stazione, Castelletto d'Orba, applicazione vernici.

Naike Rivelli, figlia [illegible] Ornella Muti

Agosto: Catia Torgani, via Piave supermercato, Alessandria; Belforte Bowling, sala giochi, Belforte.

Ottobre: Cogepi srl, Casalbagliano, via Tagliata, edilizia; Seal, società editrice, [illegible] Lamarmora, Alessandria; DSI srl, scavi, sbancamenti, Castelletto d'Orba; Davidson spa, via Molare, produzione isolanti; Arredamenti Ovadesi, via Voltri, mobili, Ovada.

Novembre: Corti e Associati, circonvallazione Ovest, commercio preziosi, Valenza; Krupp srl, commercio abbigliamento, via Cavour, Novi; M.P. Servizi, via Aspromonte, edilizia, Alessandria.

Dicembre: Gaugin, via Gramsci, bar, Alessandria; Fratelli Ziccardi, [illegible] Amendolo, generi alimentari; Mediaccom, via Garibaldi, [illegible] informatica, [illegible] vi; Speedal srl trasporti, via Gambalera, Spinetta; Immobiliare Primavera, Frugarolo. [e. c.]

BOLLETTINO METEO

SOLE
VARIABILE
NUVOLOSO
NEBBIA
PIOGGIA DEBOLE
MODERATA
INTENSA
NEVE
TEMPORALI
VENTO DEBOLE
MODERATO
FORTE
MARE CALMO
POCO MOSSO
MOSSO
AGITATO

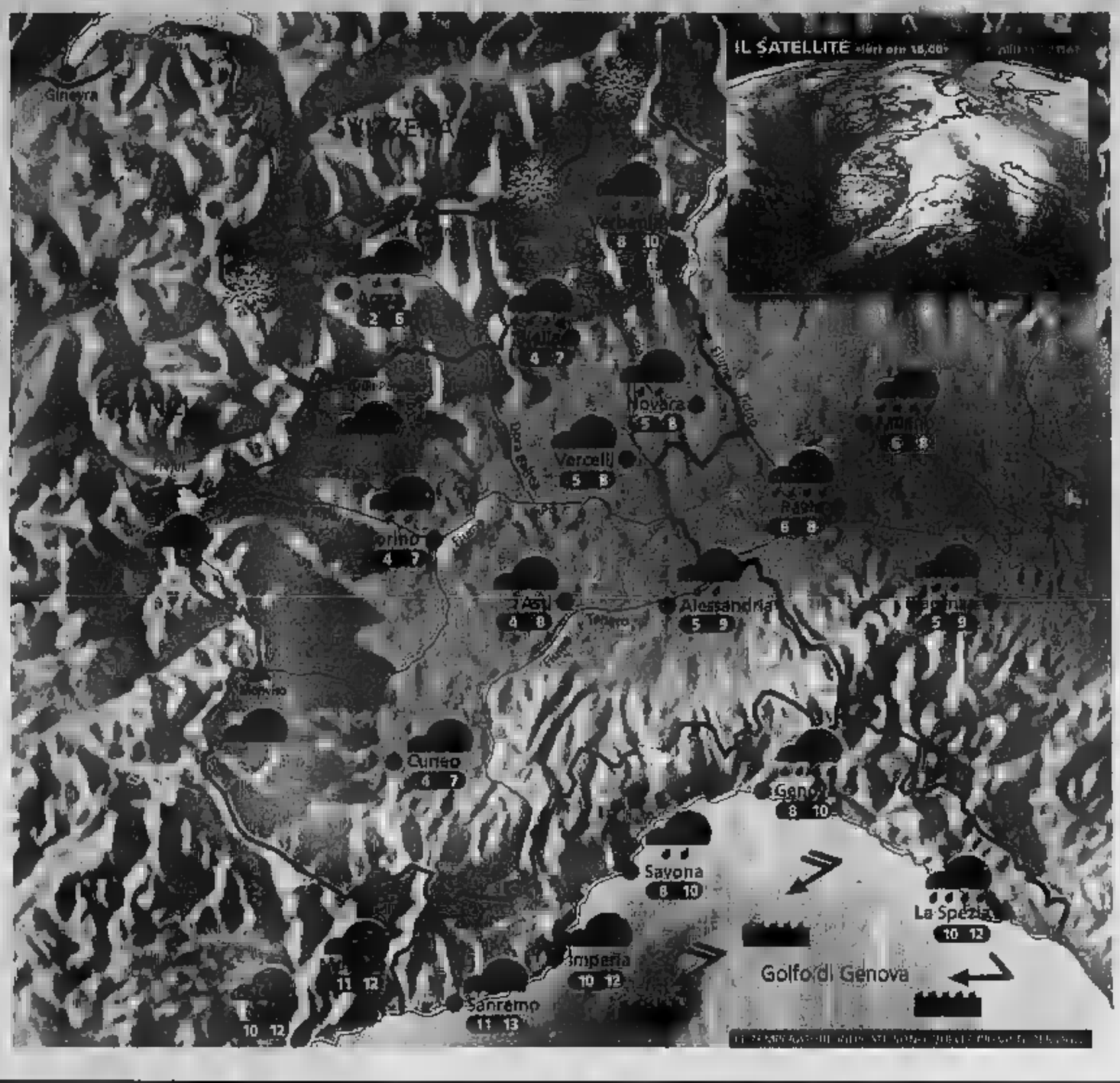

Situazione

Un fronte freddo interesserà nelle prime della giornata le nostre regioni provocando precipitazioni estese e nevicate moderate in montagna oltre i 1300 m. In giornata è previsto un graduale miglioramento. Domenica tempo discreto. Il di San Silvestro nuovo peggioramento. Capodanno.

Previsioni

Al mattino coperto pioggia diffusa, qualche temporale sul Levante ligure e nevicate sulle Alpi attorno ai 12 m. Qualche fiocco potrebbe raggiungere anche i 900-1000 m sul Basso Piemonte. Già da metà mattinata un graduale miglioramento è atteso sul Ponente ligure; le schiarite si estenderanno alle Alpi piemontesi e valdostane, mentre sull'Est del Piemonte potrà attardarsi qualche rovescio. Nel corso del pomeriggio generale estensione del miglioramento. Temperatura in lieve calo. Venti moderati. Domani bel tempo, banchi di nebbia in pianura.

ZOOM

Guidare su neve e ghiaccio

Il pericolo numero uno in montagna d'inverno è il ghiaccio. Quando salite in quote dopo una nevicata, non aspettate l'ultimo momento per montare le catene, potreste intralciare il traffico o provocare incidenti. Usate sempre con estrema delicatezza freno e acceleratore. Piccoli colpi di freno aiutano a far bloccare le ruote. Evitate cambiare marcia in salita; non fatevi influenzare dai veicoli che vi seguono: mantenete la vostra andatura e in discesa innestate marce basse. Su strada ghiacciata i pneumatici chiodati sono preferibili alle catene. Se vi sorprende una bufera di neve e non siete in grado di proseguire, rimanete in macchina e mantenetevi caldi. Risparmiate il carburante, evitando di far funzionare eccessivamente l'impianto di riscaldamento.
Ad intervalli regolari aprite il finestrino per cambiare l'aria dalla parte opposta a quella in cui si accumula la neve. Fate in modo che il tubo di scappamento sia sempre libero. Rimanete assolutamente svegli. Se gli spazzaneve si vedono, date l'allarme con il telefonino. Non perdete i punti di riferimento, giacchè la portata vento si accumula molto rapidamente.

www.meteolive.it

PER CHI VIAGGIA

ANCONA	12 15	REGGIO CALABRIA	13 18
BARI	11 18	ROMA	12 16
BOLOGNA	10 12	VENEZIA	12 14
CAGLIARI	12 16	BARCELLONA	8 16
CATANIA	12 18	BRUXELLES	4 8
CATANZARO	8 14	FRANCOFORTE	5 8
FIRENZE	10 12	GINEVRA	3 7
OLBIA	11 15	LONDRA	8 10
PALERMO	13 16	MONACO DI BAVIERA	2 6
PERUGIA	10 13	PARIGI	3 6
POTENZA	6 11	ZURIGO	3 7

OGGI

IL SOLE: sorge alle ore 8 e 7 minuti; culmina alle 12 e 31 minuti, alle ore 16 e 54 minuti

LA LUNA: si leva alle ore 1 e 38 minuti; cala alle 13 e minuti

IDROCENTRO
www.idrocentro.com

Concerto di Capodanno

Teatro Comunale di Alessandria
1° GENNAIO 2003
ore 18,15
di Rombaldi
Orchestra Classica di Alessandria
Danzal

Per le feste
fatti un bel regalo:
senza spendere nulla
visita la grande mostra
di Carlo Carrà
a Palazzo Guasco
in Alessandria

è aperta tutti i giorni
dalle 10,00 alle 13,00
e dalle 15,30 alle 19,00
(escluso mercoledì 1° gennaio 2003)

PROVINCIA DI ALESSANDRIA
FONDAZIONE
Città di Alessandria

VALENZA, INAUGURATO IERI. LE RSU PROPONGONO L'ACCORPAMENTO CON L'OSPEDALE DI ALESSANDRIA

Nuovo reparto al Mauriziano

Ma non si sa che fine faranno 220 dipendenti

VALENZA

Un nuovo reparto per lungodegenti all'ospedale Mauriziano. E' stato inaugurato ieri, alla presenza delle maggiori autorità locali e di una folta rappresentanza regionale. E' intervenuto anche il commissario governativo Anna Maria D'Ascenzo, che ha subito messo in rilievo di aver adempiuto a una promessa fatta durante la sua prima visita a Valenza. Il reparto, infatti, era pronto da circa diciotto mesi, ma il contenzioso con l'impresa appaltatrice dei lavori ne aveva impedito l'apertura. Comprende 20 posti letto, soggiorni per i visitatori, bagni, spazi di lavoro per medici, caposala e infermieri, cucina e servizi. Progettato dall'ingegner Franco Rabino e realizzato dall'impresa Pancot di San Salvatore, è costato 1 miliardo e mezzo milioni di lire, la metà messo a disposizione dalla Fondazione «Valenza anziani», presieduta dall'ex sindaco Mario Manenti.

Si è così concretizzato l'annoso paradosso dei valenzani, che continuano a donare a favore dell'Ordine Mauriziano, senza ricevere adeguate contropartite. Al momento, infatti, la sorte dell'ospedale sembra ormai segnata, nel senso che per concretizzarsi il passaggio alla Regione. A questo riguardo, la presenza dell'assessore alla Sanità Antonio D'Ambrosio, del collega Ugo Cavallera, dei consiglieri regionali Marco Botta e di alti funzionari sembra preparare la strada al passaggio delle consegne. «Dobbiamo aprire un tavolo di concertazione con i sindacati perché non possiamo certo mantenere i 220 dipendenti attuali – spiega D'Ambrosio –, per il resto sarà significativa la collaborazione con gli ospedali di Alessandria e Casale». E per quanto riguarda il pronto soccorso? «Di giorno sarà senz'altro attivo – risponde l'assessore –, di notte sarà meglio dirottare i pazienti verso gli altri centri più specializzati».

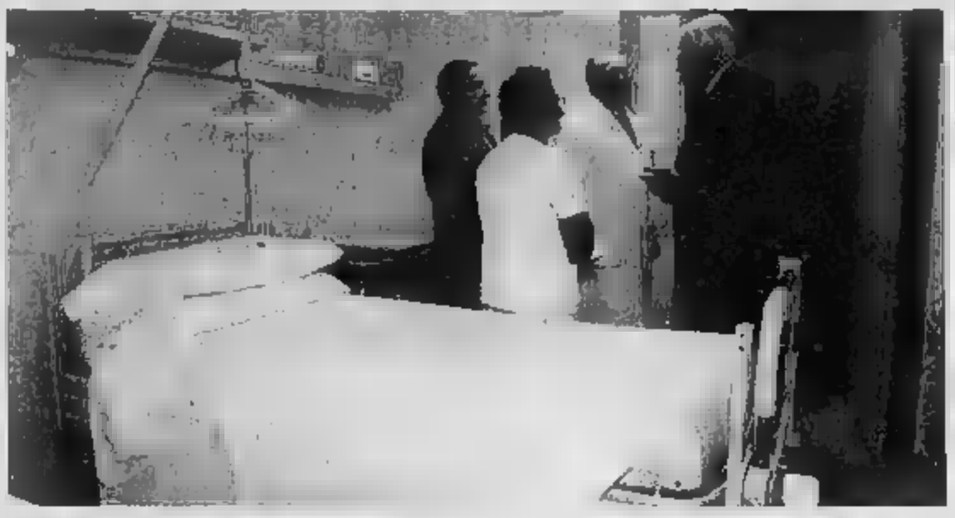

L'inaugurazione del nuovo reparto Lungodegenti ieri all'ospedale Mauriziano di Valenza (FOTO FEDERICA CASTELLANA)

Intanto, le organizzazioni sindacali regionali sono sul piede di guerra per la cessione dei presidi di Lanzo e Valenza, di cui sono venute a conoscenza solo in forma indiretta e chiedono incontri immediati, sottolineando che potrà essere attuata alla data prevista del 1° gennaio, circostanza su cui concorda anche l'assessore Cavallera.

Ancora più dura la presa di posizione delle Rsu del Mauriziano locale: ieri hanno consegnato al commissario governativo un documento in cui sollecitano di procedere secondo tre priorità. Nella prima, chiedono di assicurare alla giustizia i colpevoli della «gestione scellerata», che ha condotto alla situazione attuale. Accampano poi, il diritto al mantenimento degli stipendi dei lavoratori eventualmente trasferiti. In ultimo, propongono l'accorpamento con l'Asl di Alessandria, che potrebbe meglio garantire la sopravvivenza di Valenza come ospedale per acuti. [r. c.]

SOLO DA AGOSTO 2001 A SETTEMBRE INCASSO DI QUASI CENTO MILIONI DI EURO

Outlet, bilancio del 2002 le cifre sono da capogiro

SCRIVIA

Outlet in controtendenza rispetto al calo dei consumi registrato anche nell'Alessandrino. Sia negli ultimi due mesi rispetto allo stesso periodo dell'anno scorso, sia relativamente al primo anno di attività, le vendite sono aumentate anche il giro d'affari è cresciuto. Dal settembre 2000 all'agosto 2001 il giro d'affari è stato di 120 miliardi di lire, circa 60 milioni di euro. Dal settembre 2001 all'agosto 2002 è stato di 95 milioni di euro. Una tendenza confermata anche dall'aumento della spesa pro capite fra i visitatori. Visitatori che hanno sfondato quota sei milioni in 10 mesi.

«Diversi sono i fattori che hanno contribuito a questo risultato – dicono alla dirigenza dell'Outlet –: innanzitutto la progressiva crescita dimensionale del centro ed un più ampio ventaglio dell'offerta merceologica, sempre in linea però con le caratteristiche commerciali». A dicembre s'è iniziata la fase 3 con l'apertura di dieci nuovi punti vendita: fra i nuovi marchi Cerruti, Calvin Kline bimbo, Tommy Hilfiger e Toys center (giocattoli). Altre dieci boutique apriranno a febbraio per un totale di 150 negozi: fra gli ultimi «arrivati» ci sarà ad esempio Furla, con borse ed altri accessori d'abbigliamento.

Abbigliamento che resta il principale settore di vendita dell'outlet. «Stiamo valutando di avviare un'ultima fase 4 – aggiungono alla dirigenza – che potrebbe portare al numero massimo di 170 negozi. Il già adesso comunque per superficie commerciale è il più grande d'Europa». Il villaggio della moda punta a confermare il trend positivo: prossimo impulso alle vendite saranno i saldi che partiranno il 10 gennaio.

«Ci sono ancora spazi di crescita – dicono dall'Outlet – e puntiamo soprattutto a catturare più persone in città come Torino e Milano, con più risorse da spendere. Sul totale la percentuale di visitatori proveniente da Milano è salita nel secondo anno di attività dal 12 al 18%, Torino dal 7 al 13%, Genova si è riconfermata al 13%: possiamo far meglio. Il 30% è della provincia di Alessandria, il resto dell'hinterland dei grossi centri».

Il Libarna Outlet è meta anche dello shopping dei Vip. Gli ultimi personaggi notati al Villaggio della Moda durante queste festività natalizie sono stati l'attrice Ornella Muti ed il portiere dell'Inter Francesco Toldo. [m. pu.]

Fra i visitatori di queste festività anche Ornella Muti, qui nel negozio Adidas

RIVALTA, AVEVA 29 ANNI

Si getta da viadotto alto 80 metri

OVADA. Un carrozziere di Rivalta Bormida, Enea Casasola, 29 anni, ieri pomeriggio, si è tolto la vita gettandosi da un viadotto della autostrada dei fiori A26.

Il giovane, originario di Latina e sposato l'anno scorso a Rivalta Bormida con Maria Laura Nanforo, impiegata in uno studio notarile di Acqui.

Alle 12,30 è uscito al casello Alessandria Sud, ha proseguito quasi fino a Genova, superata la Galleria Monocchi, ha lasciato l'auto, una «Saxo», sulla corsia di emergenza. Quindi, si è gettato dal viadotto Cerusa. Dopo un volo di circa 80 metri è andato a schiantarsi su un grosso masso nel torrente Cerusa.

Una pattuglia della Polstrada di Belforte ha notato l'auto forma e aperta. C'erano chiavi e portafogli e gli agenti si sono resi subito conto di ciò che era accaduto.

Incredulità a Rivalta Bormida dove il giovane era conosciuto, aveva un comportamento normale, e, da quanto avrebbe dichiato anche la moglie, non aveva alcun motivo per compiere il tragico gesto. [r. bo.]

«FA TROPPO RUMORE»

Minaccia vicino perché utilizza sedia a rotelle

VOGHERA. Incredibile episodio di intolleranza, avvenuto la mattina di Natale, in una vecchia palazzina di via Corridoni, nel quartiere Est di Voghera. Un giovane, costretto su una sedia a rotelle per i postumi di un intervento chirurgico non riuscito, è stato insultato e minacciato da un vicino di casa, mentre due amici lo stavano aiutando a scendere la scala. Lo stabile non è dotato di ascensore e il giovane disabile, che con la moglie abita al terzo piano, quando vuol uscire di casa, deve fare affidamento sulla disponibilità di congiunti o condomini, per affrontare le rampe di scale. Lo spostamento dalla sua sedia a rotelle, per recarsi a un pranzo natalizio dei parenti, ha provocato qualche rumore. Infastidito dall'andirivieni, un condomino di 52 anni, originario di Alessandria, è uscito dal suo appartamento e ha dato in escandescenze, insultando il disabile e i suoi accompagnatori. Invitato a una maggior comprensione, l'uomo ha messo mano a una pistola, poi rivelatasi un'arma giocattolo, e ha minacciato il vicino e i suoi due amici. Solo l'arrivo di una Volante della Polizia ha posto fine alla disinissione. L'uomo è stato denunciato. [Ansa]

TRE ALBANESI AD ACQUI

Arrestati dopo la fuga tra i campi

Tre albanesi arrestati dai carabinieri per un furto in cascina. Il fatto si è verificato verso le 16,30 dell'altro pomeriggio in regione Boschi. Si tratta di Orgesi Ndoni e Ionuz Liosci entrambi di 20 anni e di R.T. di 17 anni. I tre, tutti residenti ad Acqui, sono stati sorpresi dal proprietario mentre rovistavano nella cantina del casolare. Essendo stati scoperti si sono dati immediatamente alla fuga. Scattato l'allarme, sono intervenuti i carabinieri di Sezzadio e i colleghi di Cassine, che hanno inseguito il terzetto tra i campi umidi. In breve tempo Orgesi Ndoni, Ionuz Liosci ed R.T. sono stati raggiunti dai militari dell'Arma che li hanno fermati e condotti in caserma per l'identificazione. I due maggiorenni, che ora si trovano nel carcere di piazza Don Soria ad Alessandria, saranno processati per direttissima questa mattina in Tribunale di Alessandria. R.T. è stato invece ricondotto a casa, a disposizione del Tribunale dei Minori di Torino. [g. l. f.]

FOLLA AI FUNERALI DEL RAGAZZO MORTO A BOSCO

Bara dello studente portata dagli amici

BOSCO MARENGO

Folla commossa ieri mattina a Quattro Cascine ai funerali di Fabio Cancian, lo studente di 15 anni di Pollestro, altra frazione di Bosco Marengo, affetto da varicella e stroncato la notte fra il 22 ed il 23 dicembre da un malore improvviso mentre era in casa. La chiesa della parrocchia del piccolo centro dell'Alessandrino era stracolma di gente e decine di persone hanno dovuto assistere al rito funebre sul sagrato e nel piazzale antistante. Decine di corone di fiori hanno adornato il carro funebre, l'ingresso e l'altare della chiesa a conferma del grande affetto per la famiglia Cancian da tutta la comunità di Pollastro, dall'intero Comune di Bosco e anche i conti vicini, Tortona in particolare dove Fabio Cancian studiava.

C'era tanta gente, soprattutto coetanei del ragazzo: i compagni di scuola dell'istituto per geometri Dante di Tortona dove Cancian frequentava la seconda classe, gli ex compagni della media di Pozzolo, gli amici della compagnia del paese. Tante poi le testimonianze di affetto indirizzate ai familiari del giovane e in particolare ai genitori Giuliana e Roberto, fra i quali quelli dei colleghi di lavoro del papà di Fabio, autista alla ditta Piccinotti di Tortona.

Lo studente Fabio Cancian

Toccante il gesto degli amici più cari di Fabio che hanno voluto accompagnarlo nell'ultimo viaggio fino al cimitero di Quattro Cascine, la bara sulle spalle. Sulle cause della morte del giovane ancora dubbi: voci parlavano anche di meningite, ma è stata esclusa. [m. pu.]

IN BREVE

TORTONA

Furto di salami e giocattoli nelle cantine di un palazzo

Furto, la vigilia di Natale, nelle cantine del condominio Edilgarden, in via Fratelli Pepe 1, dove vivono 26 famiglie. Servendosi di una cesoia, i ladri hanno tagliato i lucchetti e portato via dalle cantine giocattoli usati, salami e bottiglie di vino per un valore che non è ancora stato quantificato. [m. t. m.]

[illegible]O.

Anziano ferito in un incidente stradale

Un anziano è rimasto ferito in un incidente stradale avvenuto sulla circonvallazione del paese. E' Pierino Arcesi, 80 anni, residente a Tortona, in via G. di Vittorio. Alla guida di una «Renault Clio» il pensionato ha perso il controllo della guida ed è uscito di strada. Soccorso e trasportato all'ospedale di Tortona, è stato giudicato guaribile in 15 giorni. Sono intervenuti la polizia stradale di Tortona e l'ambulanza del 118. [m. t. m.]

TICINETO

Chiuse al traffico via Palestro e via d'Azeglio

Oggi via Palestro, con ingresso da via Garibaldi, resterà chiusa al traffico dalle 8,30 alle 12, per consentire un intervento di rifacimento dell'intonaco del palazzo. Lunedì via Massimo d'Azeglio non sarà percorribile per consentire lo scarico di un macchinario nella Torrefazione Porro. [r. sa.]

[illegible]

Ieri i funerali dell'imprenditore Giorgio [illegible]

Si sono svolti ieri, con molta partecipazione di gente, i funerali dell'imprenditore casalese Giorgio Re, 73 anni, stroncato da mesotelioma. Era stato tra i massimi dirigenti del gruppo Poletti&Osta. [r. al.]

CASTELCERIOLO

Oggi l'ultimo saluto al musicista Camurati

Si celebrano oggi alle 14,30 nella chiesa di Castelceriolo i funerali di Duilio Camurati, 80 anni, professore di musica che ha diretto la banda musicale di Valenza ed era diventato regista di importanti manifestazioni liriche della città. [r. c.]

Se hai letto
Per un tempo debito
oggi in libreria troverai
INTRODUZIONE
l'opera prima di Aldo Giusta, la sua premessa.
In vendita presso
Libreria Nuova Terra
Via dell'Erba (ex Baleta) 15100 Alessandria
Tel. 0131 261.843
e-mail:carloberrone@libero.it

Per la pubblicità su:
LA STAMPA
PK publikompass
Filiale di Alessandria
Via Cavour, 58 - 15100
Tel. 0131.445.522 - Fax 0131.300.528

Collezione di poesia TABULA
Per un tempo debito
di
Aldo Giusta
Per Natale regala regalati una poesia.
In vendita presso:
Libreria Nuova Terra
Via dell'Erba, 2 (ex Baleta) – 15100 Alessandria
Tel. 0131.261.843 – Fax 0131.326.818
e-mail: carloberrone@libero.it

lucazzitti.it

Tutte le notizie, i fatti, le opinioni e i commenti; la politica, l'economia, la cultura, lo sport e molto di più. Tutti i testi degli articoli pubblicati su La Stampa e sui supplementi Tutto scienze e tecnologie e Tutto Libri Tempo Libero li trovate nel cd tutto compact La Stampa 2001. Completo e facile da consultare.

Tutto compact, la raccolta completa de La Stampa 2001.

tutto compact La Stampa 2001: EURO 120

- ❑ Desidero acquistare tutto compact La Stampa 2001 ..... Euro 120
- ❑ Se in possesso di [redacted] precedenti ..... Euro 90
- ❑ Desidero acquistare le annate precedenti:
  1993, 1994, 1995, 1996, 1997, 1998, 1999, 2000 ..... Euro 60 cad.
- ❑ Desidero acquistare la collezione completa: 1993-2001 ..... Euro 400

Cognome _____

Nome _____

Società/Ente _____

P. IVA ■ Cod. Fisc. _____

Via _____ N. ____ Prov. ____

C.A.P. _____ Tel. _____

Firma _____

HYPERSYSTEMS

tutto compact LA STAMPA

Pagamento: contrassegno, oppure assegno non trasferibile intestato ■ "Editrice La Stampa S.p.A.". *I prezzi comprendono IVA e spese postali.*

Ritagliare e spedire questo coupon a: EDITRICE LA STAMPA, Via Marenco 32, 10126 Torino, oppure via fax: 011 669 30 67

Per informazioni: Numero Verde 800 011 959, dal lunedì al venerdì dalle ■ alle 14.

OTTO SALE DI PROIEZIONE ALL'AVANGUARDIA, 1200 POSTI. PUNTERÀ IN PARTICOLARE SUI FILM ITALIANI

Supercinema a pannelli solari

Multisala entro l'Epifania all'Oasi di Tortona

TORTONA

Potrebbe aprire tra Capodanno e l'Epifania la multisala Supercinema Oasi, nuovissima gestito dalla società Giuliva di Torino, che compone di sale per un totale di 1200 posti. Dotata di impianto fotovoltaico con pannelli solari, di impianto stereo dolby system digitale, la multisala sorge su tre piani con biglietteria e bar nel foyer, oltre a un bar autonomo, ingresso indipendente, che aprirà in primavera e si chiamerà Supercafè. Questo locale, 250 metri quadrati su due piani, una caratterizzazione prettamente serale e vuole essere un punto di riferimento soprattutto per i giovani.

Particolari poltroncine costituiscono la novità della multisala, una sorpresa riservata agli spettatori che troveranno in questa struttura locale all'italiana, uno stile elegante e accogliente. La più piccola, circa 60 posti, semiinterrato, è dotata di comodissi- poltrone appoggia-piedi, vi verranno proiettati film d'autore e distribuiti cioccolatini e bevande comprese nel costo biglietto però potrebbe avere un prezzo superiore.

Le otto sale hanno capienza variabile: due sono da 300 posti; altre due da 150, tre da 100, oltre a quella da 60. L'obiettivo è di raccogliere il bacino di utenza non solo di tutto il Tortonese, ma anche dell'Alessandrino e del Novese. La società Giuliva di Torino gestisce anche una multisala a tre schermi a Venaria Reale che si chiama «Super- ed è caratterizzata uno stile tipicamente italiano e da una programmazione di qualità: la stessa impostazione che sarà data alla multisala di Tortona.

La multisala Supercinema Oasi di Tortona dovrebbe essere inaugurata Capodanno e l'Epifania

L'immobile è proprietà della società è stato costruito Simco di Tortona. Il Supercinema Oasi è dotato un impianto fotovoltaico all'avanguardia che produce energia pulita, non inquinata, basata sulla captazione dei raggi solari e del loro utilizzo in rete. Una produzione di energia da convogliare in rete e che rappresenta uno dei migliori esempi europei e italiani nel suo genere, il più grande per dimensioni e tecnologia della regione. L'impianto con una potenza di picco di 45,1 kilowatt e una superficie di circa 400 metri quadrati costituita da moduli in silicio, si colloca tra le applicazioni italiane più significative. I moduli fotovoltaici sono applicati su una struttura reticolare ancorata all'edificio fornita dalla Siemens, mentre parte elettrica curata dalla Anit-gruppo Busi impianti. [m. l. m.]

IL CONCERTO DEL 1° GENNAIO SARA' REPLICATO LA SERA, SENZA GLI INVITI

Capodanno, count-down Da oggi musica in piazza

ALESSANDRIA

Tutti gli inviti, gratuiti, per il Concerto di Capodanno in programma il giorno di Capodanno, alle 18,15, al Teatro Comunale: un migliaio circa i biglietti stampati, andati a ruba in poche . Comune Provincia, che organizzano il concerto con la Fondazione Crai, hanno quindi deciso di offrire alla città una replica alle 21: gratis e senza biglietti invito.

Inizia invece oggi ufficialmente il programma di manifestazioni che proseguirà fino allo spettacolo di luci, acqua e fuoco della di San Silvestro per salutare l'anno nuovo, impegnate le quattro radio locali Bbsl, Gamma, Voce Spazio e Gold. Oggi l'appuntamento, a partire dalle 15,30, è in piazzetta della Lega dove le radio si divideranno il tempo - un'ora - un programma musicale che prevede pezzi Anni '60, 70 e '80, revival, interviste.

Altra tappa domani in piazza Garibaldi dove dalle 14,30 alle 18,30 radio - ancora un'ora ciascuna - offriranno animazione e musica. Lunedì invece, ultima giornata di preparazione al Capodanno, con il programma musicale diffuso in via Dante, dinanzi al Corso; e ci saranno giochi ed animazioni.

Si arriva così a martedì quando in piazza Garibaldi, al mattino e poi dalle 20,30, le radio coinvolgeranno gli alessandrini, dal Comune, alle 20,45, partirà la Marcia della pace che quest'anno rientra tra gli appuntamenti di fine anno.

Anche quest'anno ci sono i fuochi

Alle 22,30, infine, prenderà il via lo spettacolo con «Suoni, luci, giochi d'acqua, fuochi artificiali» con lo della Morsani fuochi pirotecnici gruppo di attori e giocolieri Atmo. Ci un maxi schermo d' acqua (50 metri 30) su cui sarà «raccontata» la del mondo, con la lotta il male ed il bene, fuochi integrati da musica elettronica. Si esibiranno attori e saltimbanchi, ci saranno musiche artificiali, immagini e simulazione d' . Alle 23,55 inizio del conto alla rovescia, alle auguri del sindaco, mezz'ora di fuochi. Infine sino alle 2 musiche le radio locali. Dalle 22 festa al Family Park. [f. m.]

Nei locali

Si balla, si ascolta e si videotelefona

ALESSANDRIA. Alla Soms di San Giuliano Vecchio tutte le sere spuntino di mezzanotte. Stasera si esibisce Gianni Naclerio.
CODEVILLA. Al Thunder Road stasera musica MR.X 22,30 Venus.
MORSASCO. Alla discoteca Ca- serata «The future party» con i dj Andrea Alberti musica happy & commercial e Luca Fernaskone musica house & Chilli out, presentazione videotelefonia e servizi esclusivi «3» (nuovo gestore tlc), ingresso omaggio donna.
NOVI. Alla cremeria Arcobaleno corso Marenco cover di Tiziano Ferro, Michele Zarillo, Ligabue e altri cantanti famosi con la voce del cantante Tony.
Danze stasera alla Corte Giorgio Villani.
Concerto dal vivo di Divina che propone brani Anni Settanta, musica selezionata dal dj Marcello.
VALENZA. Liscio stasera al Valentia con Lito e Marina.
VALLE S. BARTOLOMEO. Alla Soms di piazza Dossena si balla con l'orchestra Laura e Fabrizio.

PREMIATI MASSIMILIANO E VIRGINIA NELLA SERATA PRESENTATA DA NADIA MOLINA

Due vercellesi al teatro Parvum eletti «re e regina del Karaoke»

ALESSANDRIA

Vercellesi maestri nel karaoke: lo sentenzia l'esito organizzato da Nuvola Slow.

La serata finale di «Re e regina del karaoke» si tenuta al teatro Parvum di via Mazzini il successo Massimiliano Pianetti di Albano Vercellese che ha dato un'interpretazione di «Margherita» di Riccardo Cocciante e di Virginia Cammilleri Costanzana «Rainbow», un pezzo di Elisa. Nella categoria ragazzi, premiati Stefano Arnaudo Verzuolo (Cuneo) Federica Manecchia di Canelli.

Da sinistro: Massimiliano Pianetti, Stefano Arnaudo, Nadia Molina, Federica Manecchia e Virginia Cammilleri

I concorrenti una ventina, provenienti, oltre che dal Piemonte, anche da Emilia, Lombardia, Liguria, Toscana e anche dal sud Italia.

A presentare la serata è stata Nadia Molina, che a sua volta è esibita in alcune arie liriche tratte dal suo cd, che hanno riscosso applausi dal pubblico che affollava la sala.

Ci stati anche altri momenti di spettacolo con i divertenti siparietti comici di Roberto Ventimiglia con il balletto acrobatico Sonia Bedeschi. [b. v.]

IN CITTA'

Replica della Cumedia

Alle 20,45 di satsera Teatro San Francesco di Alessandria si replica Gelindo spettacolo natalizio in dialetto alessandrino noto anche come la Divota Cumedia. [e. c.]

Si gioca a Lu Monferrato

Tombolata sotto l'albero stasera alle 21 nel Vecchio Cinema di via Marconi a Lu Monferrato. La organizza la pro Loco, che mette in palio tanti premi, ci saranno recite. [m. pu.]

Vecchie cascine S. Michele

E' stato realizzato dalla parrocchia di San Michele di Alessandria il terzo calendario della serie «Vecchie cascine». Nell'edizione quest'anno inserite la Cascinetta e la Fornace. Il calendario è arricchito da una poesia dialettale di Marco Canepari. [r. al.]

PRESEPE

Natività alternativa

Nella chiesa di San Rocco a Villa del Foro si può visitare il presepe ispirato alla contestata vicenda di costruire l'aeroporto. La stella cometa è un biplano rosso e la natività è minacciata un [r. al.]

AUTOLINEE NAZIONALI ED INTERNAZIONALI • VIAGGI E TURISMO • • HOTEL • EVENTI
Simet S.p.A.
La certezza di un Incontro
La Simet Augura Buon Natale ed eccellente 2003
Da sessant'anni garantiamo certezza e serenità alla nostra clientela, portandola da all'altro d'Italia d'Europa, comodamente e puntualmente.
TICKET POINT IN TUTTA ED GERMANIA VOSTRA
DA GENOVA, ALESSANDRIA, LA PER LA CALABRIA E VICEVERSA
A ROSSANO Via S. Antonio 12/14 Cosenza Tel. 0983.520315 Fax
A ROMA XX Settembre 15 Tel. 06.4740137 - 4820226
ROSSANO: Via S. Antonio 12/14 Cosenza Tel. 0983.520315 Fax 531508 ROMA: Via XX Settembre 15 Tel. 06.4740137 -
Web: www.simetspa.it - E-mail: simetspa@simetspa.it

ESSELUNGA®
aperto domenica 29
dalle 9 alle 20
Alessandria
corso Borsalino
SERVIZIO CLIENTI ESSELUNGA Numero Verde 800-666555
www.ESSELUNGA.it

RNALE

Un ringraziamento all'ospedale Casale

timpano perforato e la catena delle compromessa sono stati oggetto di una delicata operazione che ho subito all'orecchio sinistro il 19 dicembre scorso nella divisione di Otorinolaringoiatria dell'ospedale di Casale, diretta dal dottor Salvatore Singarelli. Mi stato ricostruita la parte e non so ancora se riacquisterò parte dell'udito perso, ma indipendentemente da questo, mi preme sottolineare professionalità, franchezza, cortesia e disponibilità umana sia del primario che del personale medico e infermieristico dell'intero reparto, cui vanno i miei più sentiti ringraziamenti. Una riprova in più del valore del Santo Spirito, che merita solo di essere mantenuto, ma potenziato nelle sue migliori eccellenze.

Lettera firmata
Casale

Il sindaco risponde con i manifesti

Per la seconda volta le interrogazioni della minoranza non vengono trattate in Consiglio comunale per abbandono dell'aula da parte dei consiglieri maggioranza di minoranza, nonostante disponibilità del sindaco della giunta che, gli ai doveri istituzionali, sono rimasti in aula appunto per dare le dovute risposte, infatti le interrogazioni non prevedono né votazione né discussione solo una risposta. La risposta comunque l'amministrazione, per ragioni di fermezza e trasparenza contro ogni provocazione, l'ha data attraverso i manifesti affissi in paese.

Vittoria Longo
Sindaco di Fubine

Uisp scuole Carducci e

Alle elementare Carducci e alla materna Sabin si sono svolte con grande entusiasmo le feste di Natale. Martedì 17 dicembre al mattino sono stati protagonisti le classi III e delle elementari che si sono esibiti in prove di ginnastica, basket giochi. Al pomeriggio è stato delle IV A,B,C,e della V A che con le insegnanti Uisp Silvia Tartara e Claudia Vercellese. Il giorno seguente si è replicato alla materna Sabin.

Uisp
Alessandria

NUMERI UTILI

Cri 0131 ; Cr. 0131 ; C.S. 0131 270.027. **Acqui:** Cri 0144 322.300; Cr. 0144 323.333; Misericordia 0144 321.020. **Arquata S.:** Cr. Verde 0143 638.430. : Cr. Verde 0143 489.877. **Bassignana:** Avis 0131 926.841. **Bosco Marengo:** C.S. 0131 270.027. **Cabella L.:** Cri 0143 87.300. **Casale:** Cri 0142 714.433. **Casale:** Cri 0142 Cr. Verde 0142 453.910; Misericordia 0142 781.010. **Castellazzo B.:** C.S. 0131 270.027. **Castelnuovo S.:** Cri 0131 823.535. **Cerrina:** Cri 0142 946.030. **Felizzano:** Cr. Verde 0131 791.618/7. **Gavi:** Cri 0143 643.070. **Murisengo:** Cr. Verde 0141 993.577. **Novi:** Cri 0143 20.20. **Ovada:** Cr. Verde 0143 80.420. **Pontestura:** 466.868. **Ponzano:** Cri 0141 927.317. **S. Salvatore:** Cri 0131 233.050. **S. Sebastiano C.:** Cri 0131 788.666. **Serravalle S.:** Cri 0143 65.176. **Stazzano:** Cr. Verde 0143 65.002. **Tortona:** Cri 0131 811.333; Misericordia 0131 811.247. **Valenza:** Avis 0131 924.050. **Vignale:** Cri 0142 933.040. **Vignole:** Cri 0143 67.300. **Villalvernia:** Cr. Verde 0131 83.177. **Voghera:** Cri .

FARMACIE DI TURNO

Oggi ad Ale è di turno la farmacia *Falconi*, via Milano 31 (0131 252.977). Dalle 12,30 alle 15,30 e dalle 21,30 e giorno svolge il servizio abbassate per urgenze. Negli altri comuni le di svolgono anche servizi di reperibilità. **Acqui:** *Cignoli:* via Garibaldi 7 (0144 322.488), orta dalle 20 e, a serrande abbassate, 12,30 15; *Caponnetto:* Bagni (0144 322.656), aperta 15,30 19,30. le: *Botto:* Adam 38 (0142 561.261). **Novi:** *Cristiani:* IV Novembre 13 (0143 2321). s: *Moderna:* via Cairoli 185 (0143 80.348). **Tortona:** *Centrale:* via Emilia 163 (0131 861.453) e, dalle 15,30 alle 19,30, *Comunale* dinda Viguzzolo 2 (0131 861.264). **Valenza:** Garibaldi 85 (0131 941.372).

PRONTO SOCCORSO

Alessandria: e, infantile, 0131 207.224; **Acqui:** 0144 777.211; **Casale:** 0142 434.225; **Novi:** 0143 322.211; **Ovada:** 0143 82.61; **Tortona:** 0131 865.227; **Valenza:** 0131 969.111.

GUARDIA MEDICA

Alessandria: 0131 265.000; **Acqui:** 0144 311.440; 0142 435.222; **Casale** S.: 0131 270.027; nuovo S.: 0131 826.763; **Cerrina:** 0142 943.423; **Felizzano:** 0131 791.618/7; **Gavi:** 0143 642.551; **Novi:** 0143 33.21; **Ovada:** 0143 81.777. **San Sebastiano C.:** 0131 788.209. **Serravalle S.:** 0143 636.129; **Tortona:** 0131 868.863; **Valenza:** 0131 858.111.

Per la pubblicità su:
PK publikompass
Filiale di Alessandria
Via Cavour, 50 - 15100 ALESSANDRIA
Tel. 0131.445 - Fax 0131.

RISERVATO ALLA PUBBLICA AMMINISTRAZIONE

COLLABORARE CON I CITTADINI NEL RISPETTO DELLE NORME E DELLA TRASPARENZA SEGUITE DALLA LEGGE

PUBBLICAZIONE AVVISI DI

GARE D'APPALTO
BANDI DI CONCORSO
BILANCI

Siamo a Vostra disposizione
per fornirVi preventivi e tutta l'assistenza necessaria.
Con un solo interlocutore
potrete assolvere agli obblighi di legge,
utilizzando la grande diffusione
di un quotidiano come

LA STAMPA

(Legge 587 del 8.10.1984 Art. 7)

0131 44.55.22

publikompass spa
Via Cavour, 58 - Tel. 0131.445522 - Fax 0131.300528

Capodanno a SANREMO

Nyala Suite Hotel - Strada Solaro, 134 - Sanremo
Tel. 0184 667 - Fax 0184 059
email: info@nyalahotel.com - www.nyalahotel.com

Veglione di San Silvestro

Menù

Dal mare profondo: *Veli spada al toast*
L'origine della vita: *Le uova greca*
Liguria in rosa: *Le sfoglie rosa di pasta al pesto delicato*
Un dono degli scogli: *L'astice i garganelli*
Il re delle cime: *La lombata cervo con le patate duchesse e il melograno*
Il sorbetto alla mela verde
La regina dei mari caldi: *L'aragosta al salmoriglio con*
i fiori di broccoletti i cavolfiori
Il dolce del Buon Augurio: *La di castagne e fragole*

La magica serata sarà coronata da un duo che regalerà momenti indimenticabili con brani di musica d'ascolto internazionale. Inoltre vi sarà la partecipazione straordinaria di salvatore Bugio violino con numerosi brani evergreen. Dopo la intrattenimento con Matteo e Lara fino all'alba

San Silvestro 2002

APERITIVO CON BUFFET ASSORTITO
COCKTAIL DI POLPA DI GRANCHIO AL CUORE DI SEDANO E PAPAYA
GAMBERONI IN TUMBETTO CON AVOCADO E PATE' DI FEGATO D'OCA
INVOLTINO DI SPADA AGLI ARANCI E SPINACI
VENTAGLIO DI BRESAOLA CON FORMAGGIO CAPRINO

CRESPELLE ALLA LIGURE CON ROSETTE DI ALBENGA
RISOTTO REALE CON SCAMPI E GAMBERI

ASTICE ALLA THERMIDOR
TREVISANA ALLA GRIGLIA

SORBETTO ALLA MONTECARLO

FILET MIGNON AL PEPE ROSA
FRUTTE FONDENTI

FINE ANNO

DOPO MEZZANOTTE IL TRADIZIONALE
ZAMPONE E LENTICCHIE
ORCHESTRA DAL VIVO
BEVANDE INCLUSE, ESCLUSO SPUMANTE
E CHAMPAGNE

LA DIREZIONE GARANTISCE LA FRESCHEZZA
E LA GENUINITà DEGLI ALIMENTI

Hotel Ariston Montecarlo
Corso Marsini - 18038 SANREMO
tel. 0184.513633 - fax 0184.510702
www.aristonmontecarlo.com
info@aristonmontecarlo.com

CAPODANNO

LUNA ROSSA

Ore 21,30 Apertura
Ore 22,00 GRAN BUFFET ROYAL
Ore 23,55 PRONTI AL BRINDISI
Ore 24,00 DUEMILA...&3 AUGURI!
Ore 05,00 Cappuccio e Brioches

Salmone
Foie des Fois Gras
d'Anatra
Lenticchie

PREZZO D'INGRESSO : EURO 35
DOPO LE ORE 02 EURO 25

PER LE PRENOTAZIONI
348 4100502

SPECIAL PARTNER

DISCOTECA LUNA ROSSA - S.S. 35 BIS DEI GIOVI BOSCO MARENGO (AL) TEL. 0131 298319

ASL CASALE, IL 31 SCADE IL MANDATO DI TABASSO

Molti traslochi al Santo Spirito

Franca Nebbia

CASALE MONFERRATO

Il 31 dicembre scade l'incarico da manager dell'Asl 21 del dottor Carlo Tabasso, incarico che aveva assunto nel maggio del 2001 in sostituzione di Emilio Zerella. Lunedì prossimo la Giunta regionale dovrà pronunciarsi sul futuro e sui quelli di altri dirigenti di Asl piemontesi.

L'incarico potrebbe passare al direttore sanitario, Corrado Rendo, o a quello amministrativo, Angelo Vivinetto, che hanno recentemente partecipato a corsi di preparazione regionali, altrimenti potrebbe essere confermato per qualche altro mese al dottor Tabasso, che ha espresso in più occasioni una certa delusione nei confronti della città verso la quale ritiene di «avere lavorato bene, senza essere stato sufficientemente preso, a differenza dell'ospedale, dove si è instaurato con il personale medico e infermieristico un ottimo rapporto di collaborazione, che ha portato a ottimizzare molte divisioni o a migliorare diversi servizi».

Il manager Carlo Tabasso

Per ora, dichiarazioni ufficiali non ne sono giunte. Lo scenario di cui contempla sono disposizioni governative che impongono ulteriori tagli (il 15%) alle spese della Sanità. «Sarebbero improponibili - dice il direttore sanitario Rendo - perché vorrebbe dire bloccare molte prestazioni e di fatto non garantire più l'operatività, proprio in un momento in cui ci stiamo avviando al pareggio di bilancio». Altra doccia fredda sul piano sanitario regionale e sui Lea (i livelli essenziali di assistenza) su cui si sarebbero dovute prendere decisioni entro la fine dell'anno.

Intanto all'ospedale si sta attuando il trasferimento della Divisione di Otorinolaringoiatria nel nuovo reparto (dove c'era la Dermatologia) in cui troveranno posto sia questa Unità operativa, diretta da Salvatore Singarelli, che quella di Oculistica, diretta da Mauro Fioretto. I nuovi locali verranno inaugurati verso metà gennaio, mentre gli ambulatori funzionano regolarmente anche ora nella vecchia sede.

La degenza oncologica è invece stata trasferita in Dermatologia (sei posti-letto) e altri due posti-letto sono stati ricavati nella stessa Unità operativa per Nefrologia. Per Medicina, in cui era stato avviato il programma di unificazione tra le sezioni donne e uomini, sono stati ricavati 37 posti letto nella ex-sezione donne mentre 15 posti-letto per lungodegenza sono stati ricavati nella ex-sezione uomini.

I TECNICI HANNO PRESENTATO A BALZOLA IL NUOVO TRACCIATO DELLA ROGGIA

Uno scorcio della roggia Stura in un tratto che passa attraverso il centro abitato di Balzola, durante un momento di piena. Un primo progetto di messa in sicurezza è stato presentato, ma si chiedono maggiori dettagli sul collegamenti con la rete irrigua

Stura, progetto incompleto

Il sindaco: mancano i dati sugli aspetti irrigui

BALZOLA

Per il sindaco Francesco Bonafè il progetto presentato per la messa in sicurezza della roggia Stura nel centro abitato, è solo una porzione di un piano complesso che deve tener conto di altri aspetti. L'ingegner Teruggi ha illustrato in che modo lo staff dei progettisti, incaricato dalla Provincia, intende risolvere l'annoso problema. Bonafè dice: «Io non sono un tecnico, sono un sindaco e ho un problema da risolvere: devo mettere in sicurezza la popolazione e per fare questo devo adottare una soluzione che consenta di far passare 43 metri cubi d'acqua al secondo».

Un obbiettivo che, come ha spiegato Teruggi, si può raggiungere creando un nuovo canale lungo circa 4 chilometri, di cui la prima parte con sezione di 21 metri, in terra e argine a un metro dal piano di campagna, fino alla provinciale con Morano e la restante, con fondo in cemento, sezione di 19,4 e argini non superiori a 65 centimetri rispetto al piano di campagna, fino a località Mulino Bruciato. Sono già stati stanziati 7 miliardi lire.

Bonafè dice: «Per ora io mi pronuncio ancora. Ho chiesto il confronto i tecnici del Consorzio Ovest Sesia, che sovrintende la esigenze della rete irrigua, e i tecnici incaricati dalla Provincia, perché completino il tracciato indicando, nel dettaglio, in che modo il nuovo canale potrà raccordarsi col fitto reticolo di canali destinati all'irrigazione. Gli agricoltori devono poter contare su acqua sufficiente per irrigare i campi e devono poter essere messi nelle condizioni di procedere allo scolo quando l'acqua non serve più. Solo quando il progetto sarà completo potrà essere presentato alla popolazione. Tra un mese e mezzo circa.

Il presidente del Coordinamento comitati alluvionati, Gianfranco Bergoglio, ammette che «l'impatto è pesante sull'attività agricola». Di più, «molti dubbi restano sulla manutenzione, molto impegnativa e onerosa». I comitati intendono incontrare il più presto i tecnici. [s. in.]

OCCIMIANO CAPOFILA

Un patto ambientale tra Comuni

OCCIMIANO. Un nuovo sviluppo sostenibile del territorio, che faccia leva su tutti coloro che vogliano determinarne la politica ambientale più corretta. E' quanto si propone una nuova associazione nata tra 20 comuni e costituitasi il 23 dicembre sollecitazione di Roberto Bergonzo, sindaco di Occimiano, che aveva annunciato l'iniziativa in una delle ultime riunioni in paese del Comitato antidiscarica. L'associazione è composta da Occimiano (Comune capo-convenzione con Bergonzo presidente), Borgo S. Martino, Bozzole, Camagna, Castelletto, Cella Monte, Ceresato, Conzano, Cuccaro, Giarole, Lu Monferrato, Mirabello, Orzano, Pomaro, Sala, S. Giorgio, S. Salvatore, Terruggia, Ticineto, Valmacca che per obbiettivo programma ambientale del territorio - dice Bergonzo -. Ci proponiamo di ottenere la certificazione ISO 14001 o l'iscrizione a un registro comunitario (Emas) per la pubblicizzazione degli Enti locali che abbiano ottenuto detta certificazione». Si tratta cioè di lavorare per arrivare alla perfetta conoscenza del proprio habitat e delle sue potenzialità, così da decidere le scelte che riguardano il territorio in campo ambientale. La ricaduta potrebbe essere positiva dal punto di vista un marchio europeo per valorizzare determinati prodotti.

L'associazione auspica di potere accedere a finanziamenti previsti per i piccoli comuni dalla Crt e trova nell'Istituto nazionale Enea uno sponsor importante. [E. in.]

RC SUL CASO MUSCHIATO

Corruzione «Il Comune che fa?»

ACQUI TERME. Dopo le Terme, il Comune che fa? lo chiede polemicamente il segretario cittadino di Rifondazione Comunista, Fabio Guastamacchia, che torna a sollecitare la costituzione di parte civile da parte dell'amministrazione civica nel processo all'ex city manager del Comune, Pier Luigi Muschiato, per l'acquisizione degli alberghi di zona Bagni. Come le Terme, il Comune è ritenuto dall'autorità giudiziaria parte offesa nel procedimento.

Ma «per il momento, il sindaco non ha assunto ancora alcuna decisione - spiega il capo di gabinetto Paola Cimmino -. Prima di fare questo si dovrà necessariamente consultare con i funzionari e i legali».

P. L. Muschiato

Guastamacchia la prende anche le Terme: «La costituzione di parte civile decisa l'altro giorno, non altro valore se non quello della propaganda se non seguirà una precisa richiesta di danni, morali e materiali. Se così non fosse ci troveremmo di fronte a un gravissimo atto. I cittadini hanno diritto di ottenere equa giustizia e corretta informazione. Chiediamo di rendere noti al più presto tutti i dettagli dell'operazione, per evitare eventuali mancanze atte a confondere piuttosto che a chiarire». [g. l. f.]

DESTINATA AL QUARTIERE DI PORTA MILANO. TERZO SEQUESTRO DUE MESI DA PARTE DEI CARABINIERI

Aveva ecstasy, passa Natale in cella

Giovane casalese arrestato la vigilia e rilasciato a S. Stefano

CASLAE MONFERRATO

Un giovane casalese è stato arrestato la vigilia Natale l'accusa detenzione, al fine di spaccio di 20 pasticche di ecstasy: dopo aver trascorso in carcere le giornate di Natale e Santo Stefano è stato rimesso in libertà. È Fabio Marchiò, 24 anni, abitante in corso Valentino, operaio, incensurato. Era stato fermato nel tardo pomeriggio della vigilia di Natale a Oltreponte, dai carabinieri del Nucleo Operativo che da alcune settimane lo tenevano sotto controllo. Il giovane era a bordo della sua 600 in compagnia di un amico, risultato alla guida, e rientrando in città quando è stato fermato in via Adam. Nelle mutande nascondeva un sacchetto di plastica con dentro venti pasticche di ecstasy, del valore commerciale 600 . Secondo gli investigatori sarebbero state distribuite nella zona di Porta Milano per la serata della vigilia. Il giovane, che non ha voluto dire nulla, è stato stato con l'accusa di spaccio stupefacenti e condotto in carcere a Vercelli. Dopo aver trascorso dietro le sbarre il giorno di Natale e parte di quello di Santo Stefano è stato rimesso in libertà.

Nell'arco di due mesi è il questro effettuato dei carabinieri del Nucleo Radiomobile pasticche di ecstasy, tutte tipo «Corona», ovvero contraddistinte dal marchio di una corona reale. Ben 60 le pasticche che sono state tolte dal mercato. [r. sa.]

Fabio Marchiò, il casalese arrestato perché deteneva 20 pasticche di ecstasy. A destra, il materiale sequestrato dai carabinieri

OGGI I FUNERALI MARIO CERRUTI, DECEDUTO IN UN INCIDENTE STRADALE

Moncalvo, sulla bara dell'operaio ci sarà anche la bandiera del Toro

MONCALVO

La bandiera dell'amato Toro per l'ultimo saluto: la deporranno oggi gli amici del bar-ristorante San Giovanni sulla bara di Mario Cerruti, il compagno «dal grande cuore e non solo granata» vittima di un incidente stradale senza testimoni avvenuto, la vigilia di Natale, sulla Casale-Asti.

La salma dell'operaio, 32 anni, composta nella camera mortuaria dell'ospedale di Casale, raggiungerà alle 15 il rione Dazio per essere tumulata, dopo la messa nella chiesa di San Francesco, nella tomba di famiglia.

A stringersi attorno al piccolo Simone di 5 anni, alla moglie Luana, che tra poco darà alla luce secondo figlio, ai genitori Giuseppina e Giovanni e ai fratelli Laura e Giorgio, saranno in molti. «Anche coloro che non conoscevano quest'ottimo padre di famiglia, che non aveva mai avuto impegni pubblici e non faceva parte di club e associazioni, ma che sapeva dividersi tra i suoi cari, il lavoro a Fontestura e le partite del Toro» dice il gestore del «San Giovanni», Vittorio Acuto. L'uomo, altri torinisti, ha attivato una raccolta di fondi in memoria dell'amico.

Mario Cerruti, deceduto la vigilia di Natale, lascia il piccolo Simone, 5 anni, e la moglie Luana, in attesa del secondo figlio

Una vita tranquilla, quella di Mario Cerruti, spezzata alle 19,30 di martedì quando la sua «Opel Astra» è uscita di strada, per causa imprecisata, nell'affrontare una curva a Case Sparse di Ceresito, a poche centinaia di metri dai paletti divisori con Moncalvo.

L'auto ha saltato il muro di cinta di una casa disabitata ed ha proseguito la corsa capottandosi più volte in un campo. Un automobilista ha dato l'allarme ai carabinieri di Ponzano. Sul posto sono giunti anche il 118 di Moncalvo e i vigili del fuoco di Casale: il corpo di Cerruti giaceva privo di vita fuori dall'abitacolo. Nel baule i pacchi natalizi. [g. pr.]

IN VALLE CERRINA

Raccolta cibo per i bambini poveri del Perù

ODALENGO GRANDE. «Natale con i tuoi, Pasqua con chi vuoi, a Capodanno...raccogli più che puoi» è lo slogan dei giovani dell'oratorio del Duomo di Casale che fino al 30 dicembre si recano in numerosi paesi della Valcerrina per raccogliere viveri porta a porta da inviare aiutare la missione di don Daniele Varoli sulle Ande in Perù. I ragazzi di don Marco Calvo saranno impegnati in un «Campo Natale» con base logistica a Cascina Becchi di Odalengo Grande per poi raggiungere i paesi della zona. «Quando vedi che i bambini muoiono fame e per la mancanza di medicine non riesci più a se far niente - dice Anna Triglia, 23 anni, studentessa universitaria casalese che da luglio a ottobre è stata in missione in Perù dove fino alla prossima estate proseguirà il suo operato il coetaneo Edoardo Pavese di Giarole -; in quelle terre la gente non ha nulla, c'è lavoro, manca l'assistenza e quando sono partita per tornare a casa anche il cibo scarseggiava. E pensare che la loro alimentazione consiste per lo più in ortaggi fatti bollire per ore con pasta di scarso valore nutrizionale». Animati da uno spirito di fratellanza i giovani casalesi in questi giorni bussemanno a centinaia di porte per chiedere pasta, olio, riso e altri generi alimentari. [r. sa.]

LOCANDA DEL SANT'UFFIZIO

FESTE DI SAN SILVESTRO

.... STIAMO ENTRANDO NEL 2003, la campagna e le dolci colline del Monferrato offrono il meglio dei colori in un paesaggio da presepe, che riporta alla memoria le feste di un tempo passato.

Al Ristorante della nostra ***Locanda****, si possono gustare le genuine delizie della cucina monferrina, in un ambiente addobbato a festa che richiama familiarità e ospitalità.*

TURIN HOTELS

Locanda Sant'Uffizio
Strada Sant'Uffizio,1
CIOCCARO FENANGO
ASTI
Tel. 0141.91 62 92 - Fax 0141.916068
www.thl.it
email: santuffizio@thl.it

Il direttore Alessandro Corrado

Vacanze d'Eccellenza

Un ristorante consigliato a chi apprezza la cucina salutare, la riscoperta di antiche ricette liguri, con lo chef francese *Stephane Lassus* e la sua brigata.

Il Grand Hotel Garden Lido è sul lungomare di Loano, vicino al porticciolo turistico
Tel. 019.669.666 • www.gardenlido.com • info@gardenlido.com

Giove di Scienza

Città di Torino
Provincia di Torino
Regione Piemonte
M.I.U.R.
CentroScienza

17ª edizione

7 novembre 2002
6 marzo 2003

ore 17.45

giovedì 7 novembre 2002, ore 17.45
Il ponte sospeso
Mario Tozzi

giovedì 14 novembre 2002, ore 17.45
Strategie della memoria
Gianni Golfera

giovedì 21 novembre 2002, ore 17.45
Da Stonehenge a Marte
Guido Cossard
Giancarlo Genta
Lucio Maria Morra

giovedì 28 novembre 2002, ore 17.45
Al di là del colore
Mario Di Palma

giovedì 5 dicembre 2002, ore 17.45
Cresce, si adatta, impara
Aldo Fasolo
con la partecipazione di Giuseppe Vercelli

giovedì 12 dicembre 2002, ore 17.45
Il genitore perfetto
Francesca Cirulli

giovedì 9 gennaio 2003, ore 21.00
Il mistero della bellezza
Giorgio Calabrese
Aldo Carotenuto
Ugo Crovella

giovedì 16 gennaio 2003, ore 17.45
Farmaci tra mito e realtà
Silvio Garattini

giovedì 23 gennaio 2003, ore 17.45
La voglia matta di droghe
Gian Luigi Gessa

giovedì 30 gennaio 2003, ore 17.45
La svolta del DNA
Lorenzo Silengo

giovedì 6 febbraio 2003, ore 17.45
Combinazione vitale
Pier Giuseppe Perini

giovedì 13 febbraio 2003, ore 17.45
Il pianeta e l'oro nero
Riccardo Varvelli

giovedì 20 febbraio 2003, ore 17.45
Trapianti: combattere il rigetto
Ruggero Pardi

giovedì 27 febbraio 2003, ore 17.45
La rosa nera
Elena Accati

giovedì 6 marzo 2003, ore 17.45
Lo spasso nello spazio
Franco Malerba
ore 10.00 per le Scuole
(solo su prenotazione)

FONDAZIONE CRT
Cassa di Risparmio di Torino

in collaborazione con
LA STAMPA
tuttoscienze

TEATRO COLOSSEO VIA MADAMA CRISTINA, 71 TORINO INGRESSO LIBERO WWW.CENTROSCIENZA.IT

Per informazioni: CentroScienza 011 8394913 Extramuseum 011 835068 La Vetrina per Torino 800-015475 info@centroscienza

Ristorante
GAGLIAUDO
Ricco buffet ■ gustosissimi
piatti in un ambiente rilassante
Alessandria Via Schiavina,13 (angolo Via Genova)
Tel. 0131 263095 - Fax 0131 316571
info@gagliaudo.it - www.gagliaudo.it
Chiuso il Mercoledì

LA STAMPA
PAGINA 41 SABATO 28 DICEMBRE 2002

NORDOVEST
PIEMONTE E VALLE D'AOSTA

Ristorante
GAGLIAUDO
La prima ENOPIZZERIA
in Alessandria
- Anche a pranzo -
NOVITÀ
Alessandria Via Schiavina, ■ (angolo Via Genova)
Tel. 0131 263095 ■ 31 ■
info@gagliaudo.it - www.gagliaudo.it Chiuso il Mercoledì

QUESTI I PRINCIPALI EVENTI CHE SONO STATI ORGANIZZATI PER ASPETTARE IL 2003 IN PIEMONTE, IN LIGURIA E ■ VALLE D'AOSTA

Grandi veglie nella notte più lunga dell'anno

Una guida agli appuntamenti di San Silvestro fra tradizione e curiosità

CUNEO

Pago e Miriana Due belli per il Cabiria

BORGO SAN DALMAZZO. Lui suona, ■ e conquista le fan, lei ■ solo ■ spettatrice, ma è quanto basta per il pubblico maschile del Cabiria che per l'ultima notte del 2002 aspetta in coppia più bella di Capodanno. Il lui in questione è Pago, ■ ■ «Super Up», band ■ animerà la festa nel locale cuneese. La lei è la fidanzata, Miriana Trevisan, ovvero volto e forme molto note al pubblico della tv. Loro sono i protagonisti del veglione (info line 3473583347; 0171266719) ultimo appuntamento di una raffica di feste che cominciata ieri sera e pronta a proseguire stanotte ■ la colonna ■ delle feste firmata dal «dj» Alex Daperno e l'appuntamento dedicato alle bionde, nel ■ di birre in versione due per una. Domani con il concerto degli «Oxxxa» ovvero la miglior «cover band» d'Italia, quasi un veglione in anticipo e ad ingresso gratuito. [r. c.]

ASTI

Ci si scatena fra house e liscio con menù nella sala Morgana

ASTI

Veglione in discoteca al «Pharaifal» (l'ex Mediterraneo) di Isola d'Asti, sulla statale per Alba, nella ■ ■ Silvestro ci sarà il cenone nella sala ristorante «Morgana», mentre si ballerà nelle altre tre sale. Menù a 90 euro; solo ingresso 30 euro. Info: 0141/958.555. Possibilità ■ ■ fra tre sale anche alla discoteca «113 avenue» davanti ■ casello Asti Ovest della Torino-Piacenza. Alle consolle i dj Battistini, Greanti e Pablo. Info: 0141/210.900 e 348/339.62.12.

Appuntamento ■ ■ liscio al «Simbol» di Vigliano, sulla Asti-mare. Il veglione si aprirà alle 21 con ■ complesso di Luigi Gallia. Buffet, brindisi allo scoccare della mezzanotte, un risottino ■ champagne e colazione con cappuccino e brioches. Il tutto a 32 euro. Info: 0141/962.132 o 349/852.12.34. Al «Gazebo» ■ Canelli liscio con Paolo e i Semplici e il dj Franco Denny; dalle 21 alle 5, buffet e colazione a 40 ■, info: 0141/823.116. [r. at.]

NOVARA

Il gazebo e le pedane in piazza Al Coccia mezzanotte nel foyer

NOVARA

■ capoluogo ■ ruota attorno a piazza Martiri con le iniziative promosse dal Comune. Il teatro Coccia apre i battenti alle 22,15 per il gran galà con «La vedova allegra», nell'interpretazione della Compagnia italiana d'Opera e il Corpo ■ Ballo nazionale Ucraino. Nell'intervallo brindisi ■ gli artisti. Alla sala Borsa ■ ■ di fine anno, dalle 19,30, riservato agli anziani. In piazza Martiri, dalle 23, una discoteca accompagnerà fino alle luci dell'alba. I giovani troveranno quattro gazebo agli angoli della piazza (saranno utilizzati per la consolle del dee-jay e la distribuzione di panettone e spumante) e una zona per il ballo, ■ ■ pedane ■ ■ metri quadrati. Una simpatica e singolare iniziativa unisce la notte le discoteche Il Maneggio ■ Romagnano Sesia e La Rocca di Arona. Sul Lago Maggiore (partenza da Arona) la magia di un brindisi con la Navigazione: per informazioni 800-551801. [e. m.]

ALESSANDRIA

Uno spettacolo di acqua e di fuoco

ALESSANDRIA. Spetta a quattro radio locali - Ebsi, Voce Spazio, Gamma e Gold - aprire oggi gli appuntamenti che porteranno allo spettacolo della notte di San Silvestro in piazza Garibaldi per salutare il 2003. Assicurato ■ pomeriggi ■ ■ domani e lunedì musiche, revival, interviste e animazioni. Dalle 20,30 del 31, in piazza Garibaldi, musica a cura delle radio sino alle 22,30, quindi spettacolo «Suoni, luci, giochi d'acqua, fuochi artificiali» con le ■ della Morsani fuochi pirotecnici e del gruppo di attori e giocolieri Atmo. Su un maxi schermo d'acqua ■ «raccontata» la creazione del mondo, con la lotta tra il male e il bene, e fuochi integrati da musica elettronica. Si esibiranno attori e saltimbanchi, poi musiche e simulazione d'incendio. Alle 24 auguri del sindaco Mara Scagni, fuochi d'artificio e ■ fino alle 2. Il primo gennaio alle 18,15 e alle 21, al Teatro Comunale, Concerto di Capodanno. [f. m.]

MANIFESTAZIONE NELLA DARSENA VECCHIA

C'è anche la gita verso il mare di Savona con tanta musica, allegria e fuochi artificiali

SAVONA

Anche quest'anno la Città di Savona organizza ■ grande Capodanno in piazza, replay della notte ■ San Silvestro 2002, che aveva radunato ben ■ mila persone. L'iniziativa si deve al Comune e all'Autorità portuale, in collaborazione con La Stampa. La manifestazione avrà inizio alle 22 circa, sul palco di piazzetta d'Alaggio, nella Darsena Vecchia del porto, con il concerto del gruppo dialettale genovese Buio Pesto e i brani della cantante milonese Aneme.

■ si preparerà alla mezzanotte con ■ distribuzione di spumante e amaretti per tutti e, alle 24 in punto, lo spettacolo più atteso, quello dei fuochi artificiali, che saranno «sparati» dalla fortezza del Priamar. Ma non è tutto. L'intrattenimento continuerà anche dopo l'arrivo dell'anno nuovo, sempre in piazzetta d'Alaggio, con altre canzoni di Aneme, animazione, giochi e tanta musica proposte sino all'alba dal dj alassino Rudy Mascheretti.

Qualche avvertenza per chi decida ■ trascorrere Capodanno al mare. Sono disponibili, sino a esaurimento, parcheggi nell'area portuale, proprio dove si svolge la manifestazione, sia gratuiti, sulle Terrazzette, sia a pagamento, nel silos coperto. Ma è possibile sostare gratuitamente in tutto il centro di Savona, compresi le ampie zone dell'ex Italgas e di piazza del Popolo, da dove si può raggiungere ■ Darsena Vecchia percorrendo poche centinaia di metri a piedi lungo i portici ■ via Paleocapa. I fuochi artificiali sono visibili da tutta la città, e tra lo 24 e notte fonda la grande festa continuerà, per chi volesse aggregarsi anche all'ultimo momento. Due maxischermi diffonderanno le immagini del palco nella Darsena. L'ingresso è libero, il brindisi offerto dagli organizzatori.

■

Brindisi e note a teatro con la Camerata Ducale

VERCELLI. Il Concerto di Capodanno al Teatro Civico ■ l'Orchestra Camerata Ducale è per il capoluogo ■ risaia, una tradizione... inaugurata quattro anni fa. Si inizia ■ prime ombre della ■ di San Silvestro (ore 19). Il programma è brillante: ■ prima parte vedrà l'organico diretto da Guido Rimonda impegnato in un repertorio classico, vario e virtuosistico, ■ pagine ■ Piazzolla e Pugnani. La seconda verrà dedicata ■ grandi colonne sonore, dal tema di Via col vento a quello dei Muppets. Poi brani di grandi firme, da Williams a Morricone e Nino Rota. Come ogni anno, musicisti e direttore scenderanno ■ foyer a fine concerto, per festeggiare col pubblico, tra brindisi e panettone. Organizza il Comune, ingresso libero. Per saperne ■ più, 011.755791. In piazza Cavour, invece, per la ■ in punto, saranno sul palco gli Yo Yo Mundi, formazione rock di Acqui Terme, che dopo Vercelli andrà in tour a Mosca. Ingresso gratuito. [g. bar.]

BIELLA

In discoteca un party scanzonato con il dj di Radio 105 Andrea Belli

BIELLA

■ Biellese saranno ancora una volta le feste private tra amici a farla da padrone per il veglione di Capodanno, ■ per chi vuole trascorrere la notte del 31 in discoteca il capoluogo laniero punta per il secondo anno consecutivo sulla musica di ■ 105. Al Mirò ■ via Amendola si ballerà in compagnia di Andrea Belli, una delle voci ufficiale del network radiofonico milanese. Lo scatenato dj, già collaboratore con Marco Galli nella conduzione dell'Ambaradan, è il protagonista della striscia del sabato sera «Dangerous network». Il programma di martedì sera prevede alle ■ una cena ■ buffet; alle 23,30 il tradizionale «countdown» con relativo brindisi. Verranno riproposti i migliori successi musicali del 2002, mentre il pubblico potrà trovare l'anima gemella ■ ■ servizio di messaggeria. [r. mo.]

VERBANO CUSIO

Stresa invita tutti al gran buffet con veglione al «Palacongressi»

VERBANIA

Saranno i saloni ■ rinnovato Palacongressi di Stresa ad ospitare l'evento clou dei festeggiamenti per il passaggio al nuovo ■ dalla cittadina borromea: l'Aquarius Park Communication propone infatti nella struttura congressuale per la notte di S. Silvestro un gran veglione, con danze e cibo per tutti i gusti. Alla musica commerciale, house e revival '70 '80 e relativi ■ sarà affiancato un ricco buffet, preceduto da un aperitivo con degustazione vini. L'ingresso, solo su prenotazione (tel. 338/3695714) è previsto alle ■ per chi desidera prender parte alla cena, mentre per chi sceglie di festeggiare la mezzanotte a casa, l'ingresso sarà aperto a prezzo ridotto a partire dalle ore 1. ■ 2,30 è previsto il «Piatto ■ fortuna», mentre alle 5,30 la nottata si chiuderà con la colazione con cioccolata calda e pandoro. [l. g.]

AOSTA

Fiaccolate sulla neve vin brulè ■ Dik Dik

AOSTA. I festeggiamenti di San Silvestro ad Aosta inizieranno alle 22,30 in p■ Chanoux con musica, vin brulè, ■ ■ panettone e proseguiranno alle 23,30 ■ un ■ dei «Dik Dik». A Chamois fiaccolata con arrivo nella piazza del paese alle 24, falò e musica. A Cogne alle 18 fiaccolata e dalle 17, si potranno degustare dolci, tra cui il tipico mécoulin. A Courmayeur festa con spettacolo pirotecnico; ■ Gressoney-St-Jean canti e musica dal vivo. A La Thuile, fiaccolata per bambini (alle 18) distribuzione di cioccolata e fuochi d'artificio alle 24. Veglionissimo al Palais St-Vincent con orchestra (25 euro). Per chi preferisce il silenzio molti rifugi alpini organizzano weekend a ridosso del 31: il Bonatti (0165.869055), in località Malatrà a Courmayeur, propone un soggiorno dal 30 al 1° con passeggiate sulla neve (330 euro); a Plateau Rosa il Guide del Cervino (0166.948369) propone tramonto, cenone, pernottamento e prima colazione (100 euro); Capodanno con guide alpine anche al «Crête Sèche» (347.0330713) sopra Bionaz. [u. c.]

Guida Igiene Urbana d'Italia 2002

SANZIONI ALLA CARTA

Sacco Misto di Rifiuti alla Valà che vai Bene

Il menù della ■ prevede cassonetti per ogni tipo di rifiuto: carta e cartone, plastica, organico, vetro, pile e farmaci. La raccolta ■ ■ rifiuti comporta ■ sovrapprezzo: sanzioni alla carta.

50,00

Rifiuti Ingombranti Adagiati ■ un Letto d'Asfalto

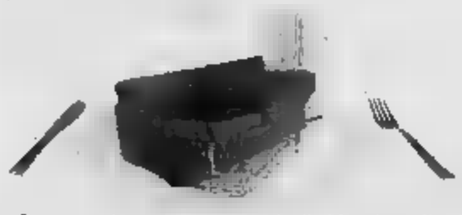

Il menù della ■ prevede il ritiro gratuito ■ a domicilio, su appuntamento telefonico (0131223215) dei rifiuti ingombranti. Il loro abbandono comporta un sovrapprezzo: sanzione alla carta.

206,00

Deiezioni di Cane Sformate Calde

Il menù della ■ prevede la raccolta delle cacche dei cani con apposite palette e sacchetti ed il loro conferimento nei cassonetti dei rifiuti. Il loro abbandono ■ strade, marciapiedi ■ ■ verdi comporta un sovrapprezzo: ■ alla carta.

■ 51,00
■ 154,00

AMSA S.p.A. - Azienda Multiservizi Igiene Urbana Alessandria - Via Teresa Michel, 44 - Tel. 0131223215 (6 linee) - www.amsa.it

Le grandi Tavole del Mondo

ENOTECA Contratto CANELLI

Appuntamento con la Cucina Internazionale d'Autore

Dopo due edizioni coronate da un successo di pubblico e mediatico di straordinarie proporzioni, Le Grandi Tavole del Mondo ripropongono anche per il 2003 un itinerario ai massimi livelli tra i ristoranti di fama internazionale ed i loro celebri chef, che appassionano i gourmet di tutto il mondo. L'Enoteca Contratto, nella sua accogliente ambientazione liberty, ormai nota ed apprezzata dai tanti frequentatori, tra i quali molti personaggi noti, si aprirà nuovamente a gennaio agli appuntamenti con altri protagonisti della cucina mondiale. Rimarrà sostanzialmente la formula vincente, che ha debuttato all'inizio del nuovo millennio e continuerà a proporre incontri mensili, fatta eccezione per i mesi estivi da luglio a settembre, che si preannunciano ancora una volta memorabili. Non era facile, per questa terza edizione, vista la parata di celebrità fin qui succedutasi ai fornelli dell'Enoteca, individuare altri personaggi di analoga grandezza nel settore, ma il primo appuntamento di gennaio con Paul Bocuse, autentico "mito" dell'alta cucina internazionale, rappresenta di per sé un ouverture degna di una grande opera, che vedrà poi in scena altri interpreti di assoluto rilievo, per i quali è stato arduo condensare nelle brevi descrizioni che seguiranno carriere sfolgoranti, premiate costantemente da prestigiosi riconoscimenti della critica gastronomica, rappresentata in più casi dalle mitiche Tre Stelle della Guida Rossa più autorevole e diffusa nel settore, ma anche da altre pubblicazioni di grande prestigio. Il vino, con il suo legame indissolubile con il territorio tra Langhe e Monferrato, di cui l'Enoteca Contratto è diventata in pochi anni un significativo punto di riferimento, sarà ancora una volta una componente non marginale del rapporto con i cibi eccelsi che solo questi grandi cuochi sanno creare.

Programma 2003

La partecipazione avviene tramite prenotazione telefonica al numero 0141 823349 nei seguenti orari: 9.00 -12.00, 14.00 - 18.00, dal lunedì al venerdì.

Sabato 11 Gennaio
Paul Bocuse
Ristorante Paul Bocuse
Ore 20.00

Sabato 1 Febbraio
Jacques Lameloise
Ristorante Lameloise
Ore 20.00

Sabato 1 Marzo
Sirio Maccioni
Ristorante Le Cirque 2000
Ore 20.00

Sabato 5 Aprile
Roger Vergé
Ristorante Le Moulin de Mougins
Ore 20.00

Sabato 10 Maggio
Jean Claude Bourgueil
Ristorante Im Schiffchen
Ore 20.00

Sabato 7 Giugno
Giorgio Pinchiorri
Ristorante Enoteca Pinchiorri
Ore 20.00

Sabato 4 Ottobre
Alain Chapel
Ristorante Alain Chapel
Ore 20,00

Sabato 8 Novembre
Marc Veyrat
Ristorante La Ferme de mon Pere
Ristorante Auberge de l'Eridane
Ore 20.00

Lunedì 8 Dicembre
Martin Berasategui
Ristorante Martin Berasategui
Ore 20.00

Comune di Canelli
LA STAMPA
Gruppo SAI Assicurazioni e Finanza
Slow Food
UniCredit Banca Private Banking

ST EMA

ALESSANDRINO. Tel. 0131-252.644
La leggenda di Al, John e Jack
Ore 20-22,30 - Sab. e Fest.: ore 16-18-20-22.30
6,70/5,20 Lun. 4,20

0131-252.079
Il pianeta del tesoro Ore 20-22,20
Sab. e Fest.: ore 16-18-20-22,20
6,50/5,00 Lun. 4

COMUNALE Sala Grande. Tel. 0131-234.240
L'amore infedele
Ore 15,45-18-20,10-22,30
6,50-5 Lun. 4

COMUNALE Sala Ferrero. Tel.
Lontano dal paradiso
Ore 15.45-18-20.10-22.30
6,50-5 Lun. 4

CORSO. Tel. 0131-265
Natale sul Nilo
Ore 15,30-17,45-20-22,30
6,70/5

Tel. 0131-252.112
La leggenda di Al, John e Jack
Ore 16-18-20-22,30
6,70/5,20 Lun.

MODERNO. Tel. 0131-252.707
Harry Potter e la camera dei segreti
Ore 16,15-19,15-22,20
Fest. 14-16,40-19,20-22,20
6,50/5,00 Lun. 4

CRISTALLO - Sala Diabolik. Tel. 0131-349.321
Era mio padre Ore 20-22,30
Fest.: ore 15,30-17,45-20-22,30
6,70/5,20 Lun. 4,20

- Sala Verdone. Tel. 0131-349.321
Spirit Ore 20,30-22,30
Sab. ore 16-17,30-18-20,30-22,30
6,70/5,20 Lun. 4,20

0144-322.685.
La leggenda di Al, John e Jack
Ore 20-22,30
6,20/4,13

CRISTALLO. Tel. 0144-322.400.
Harry Potter e la camera dei segreti
Ore 19-22,15. 6,20/4,13

ROMA. Tel. 0143-687.516
La leggenda di Al, John e Jack
6,20/3,00 Lun. 3,00

VITTORIA. Tel. 0142-452.291
La leggenda di Al, John e Jack
Ore 15,30-17,50-20,10-22,25.
6,70/4,70 Lun.

. Tel.
Oggi chiuso Ore 20,15-22,15
5/4 Lun. 4

ISIS. Tel. 0143-321.472
La leggenda di Al, John e Jack
Ore 20,30-22,30
Sab. e Fest.: ore 16,10-17-18,50-20,40-22,30
6,00/4,00/3,50

MODERNO CRISTAL. Tel. 0143-78.280
Natale sul Nilo Ore 20-22,30
Sab. e Fest.: 16-20-22,30
6-4 Lun. Mar. 5-3,50

OTX Tel. 0143-81.411.
sul Nilo Ore 20-22,30
ore 16-18-20-22,30
6-4 Lun. 3,50 Mer. 5-3,50

CINEMA TEATRO SPLENDOR Tel. 0143-81.411
La leggenda di Al, John e Jack
Ore 20-22,15. Festivo ore
6-4 Lun.

LARA. Tel. 0143-62.995
Natale sul Nilo Ore 20,30-22,30
Fest.: ore 15,30-17,30-20,30-22,30
5,00/4,00

MULTISALA 1 - Sala 1. Tel.
Natale sul Ore 20-22,30
Sab. e Fest.: ore 15-17,30-20-22,30
6-4 Lun. 3,50 Gio. 5-3,50

MULTISALA SOCIALE - Sala 2. Tel. 0131-861.326
La leggenda di Al, John e Jack
Ore 20-22,30 Sab. e Fest.: ore 15-17,30-20-22,30
6-4 Lun. 3,50 Gio. 5-3,50

0131-942.275
Natale sul Nilo Ore 16,30-17,45-20-22,20
5,50-4,50 Lun. 4,20

ARLECCHINO. Tel. 0383-648.124
Harry Potter e la e segreti
Ore 21,15. Fest.: ore 16,15-21,15
4,00-3,00

Nuova Multicinema. Tel. 0383-889001
Sala 1 La leggenda di Al, John e J
Ore 15-17,30-20-22,30
Sala 2 Sognando Beckam
Ore 15,30-18
Sala 2 La leggenda di Al, John e Jack
Ore 20,30-23
Sala 3 Natale sul Nilo
Ore 14,50-17,15-19,45-22,15
Sala 4 Spirit
Ore 15,40-16,35-18,35-20,35-22,35.
Sala 5 L'amore infedele
Ore 15,10-17,40-20,10-22,45
6 **Il mio grosso grasso matrimonio greco** Ore 15,05-17,20-19,55-22,05
Sala 7 Era mio padre
Ore 14,55-17,45-20,20-22,50
Harry Potter
Ore 14,30-17,50-21,10
Il pianeta del
Ore 15,20-17,35-19,50-22
5,25 feriali ore 17,55 e Lunedì e Mercoledì tutto il giorno (no festivi) 7 dalle ore 17,55: 7,50 Sabato, Domenica e

FILM

ARCA RUSSA. Drammatico. Un uomo in visita all'Hermitage riper- la storia
ERA MIO . Drammatico. Dal regista di «American beauty» Sam Mendes, la storia di una famiglia gangster di origine irlandese sulla Chicago degli Anni Trenta. Protagonisti, Tom Hanks e Paul Newman.
FEMME FATALE. Thriller. Nell'ultimo lavoro di Brian De Palma una seducente ladra (Rebecca Romijn-Stamos) torna in Francia dove sette anni prima compiuto furto miliardario.
IL GRANDE DITTATORE. Commedia. Ritorna in versione integrale il classico di Charlie Chaplin.
POTTER E LA CAMERA DEI SEGRETI. Fantasy. Al ritorno dalle vacanze estive, Harry Potter e i suoi amici trovano nella scuola di arti magiche un nuovo professore malvagio (Kenneth Branagh).
L'AMORE INFEDELE. Thriller. La quarantenne Connie (Diane Lane), sposata e con un figlio, s'invaghisce di un antiquario di libri: il marito (Richard Gere) comincia a sospettare.
LA LEGGENDA DI AL, JOHN & JACK. Comico. Aldo, Giovanni e Giacomo sono tre singolari gangster che, New York del 1959, devono eliminare un certo Frankie.
DAL PARADISO. Drammatico. Nel Connecticut del 1957 Cathy (Julianne Moore), madre di due figli e moglie di un pubblicitario, scopre il marito (Dennis Quaid) con un uomo: la sua vita diventa un inferno.
E I SUOI AMORI. Commedia. Il nuovo lavoro di Robert Guediguian descrive l'iden- Marie, donna che ama sia il marito che l'amante e non sceglierà con chi vivere.
IL MIO GROSSO GRASSO MATRIMONIO GRECO. Commedia. Le vicissitudini di una trentenne di origine greca che vive a Chicago, incontra l'uomo della sua vita e vorrebbe sposarlo: i genitori si oppongono.
NATALE SUL NILO. Comico. Crosul Nilo per un generale dei carabinieri (Massimo Boldi) e avvocato (Christian De Sica) abbandonato moglie.
8 È UN MISTERO. Commedia drammatica. Nel film di successo Ozon viene ucciso un uomo nella campagna francese: le donne che frequentavano la vittima sono
PANTALEON E LE VISITATRICI. Commedia. Dal romanzo Vargas Llosa, la storia di un ufficiale dell'esercito peruviano che deve organizzare un servizio di «visitatrici» per i soldati.
IL DEL TESORO. Cartoon. Versione a disegni animati del classico della letteratura di Robert Louis Stevenson.
IL PIANISTA. Drammatico. Polan- racconta la storia di pianista ebreo polacco durante l'occupazione nazista.
PINOCCHIO. Fantasy. Versione cinematografica della favola di Collodi firmata da Benigni, film candidato italiano all'Oscar.
IL POPOLO MIGRATORE. Documentario. L'universo degli uccelli, il cosiddetto popolo migratore, viene descritto in questo colossal da Jacques Perrin.
SOGNANDO . Commedia. A Londra diciottenne origine indiana Jess ha un sogno: giocare bene al calcio come il suo idolo, Beckham. I genitori la ostacolano, entra in squadra senza dir nulla a famiglia.
SPIDER. Drammatico. David Cronenberg porta schermo la storia di Spider, uomo che dopo anni di clinica psichiatrica viene mandato in centro di riabilitazione collocato nel quartiere di Londra dove cresciuto. Lui è Ralph Fiennes.
SPIRIT. Cartoon. Le avventure un cavallo che, nel 1861, libero tra praterie e canyon finché non viene catturato da un colonnello della Cavalleria intenzionato a domarlo.
BOURNE . Azione. Dal best seller di Robert Ludlum, la storia un uomo (Matt Damon) rinvenuto in mare da un peschereccio italiano; sopravvissuto, ricorda sua identità: scoprirà di essere un abile spia.
TUTTA COLPA DELL'AMORE. Commedia. Melanie, ragazza di provincia affermatasi a New York stilista, s'innamora un coetaneo benestante intenzionato portarla all'altare: lei, però, è già sposata dai tempi del liceo.
L'UOMO DEL TRENO. Drammatico. Nel film di Patrice Leconte («Il marito parrucchiera») un insegnante pensione che ha sempre sognato una avventurosa scambia il destino con misterioso personaggio.
L'UOMO SENZA PASSATO. Dram- Aki Kaurismaki la storia che scende dal treno, si ferma su una panchina, viene percosso e si risveglia in ospedale, dove non ricorda nulla passato ed è pronto a cominciare una nuova vita.

IN PROVINCIA

MONCALIERI Tel. 0171-631.77 - 0171-444.265. **Harry Potter e la camera dei segreti.** Or. fer 16; **Hollywood ending** Or. 20; 22.

DON BOSCO. Tel. 0171-692.515. **Il pianeta del tesoro** Or. 20; 22.

Tel. 0173-364.596. **Harry** Or. 16; 21.

GHIGO. T. 0173-280.325. **Al, John and** Or. fer. 20; 22; fest. 16; 18; 20; 22.

T. 0175-346.901 **Il pianista**. 21.

Tel. 0171-265.213.
Sala 1:
Or. 15,10; 17,35; 20,10; 22,35.
Sala 2: Il mio grosso grasso matrimonio greco. Or. 15,15; 17,35; 20,15; 22,45.
Sala 3: Era mio padre. 15; 17,30; 20; 22,30
Sala 4: Spirit, cavallo selvaggio. Or. 14,30; 16,20; 18,15; 20,20; 22,20.
Sala 5: La di Al, John e Jack. Or. 16,30; 18; 20,30; 22,50.
Sala 6: Harry r e la camera dei segreti. Or. 14; 17; 20. **Amore infedele.** Or. 22,50.
Sala 7: Il pianeta del tesoro. Or. 14,30; 16,20; 18,10; 20,15 colpa Or. 22,30
Sala 8: Natale sul Nilo. Or. 14,45; 20,10; 22,35.
Sala 9: e Or. 15,15; 17,50; 20,30; 22,50.
Sala 10: La leggenda di Al, John e Jack. Or. 15; 17,35; 20,15; 22,40.

CINEMA IMPERO. Tel. 0172-412.317.
Al, John e Jack. Or. 16; 18; 20; 22,30. Harry Or. 16,30; 19,20; 22,30. Mignon: Or. 15; 16; 20; 22,30.

MULTISALA VITTORIA. Tel. 0172-412.771.
Sala Millenium: Natale sul Nilo. Or. 20,15; 22,20. **Sala Metropolis: Il pianeta del tesoro.** Or. 20,15 **Era mio padre**. Or. 22,20.

LUX. T. 0171-94 **Era mio padre**. Or. 20; 22.

NUOVO Or. 21

FERRINI 0175 516131. **Il popolo migra-** Or. 20; 22.

RIPOSO.

F.LLI VACCHETTI. T. 0173-750.277. **La leggenda di Al, John e Jack.** Or. 20; 22.15.

Tel. 0171-211.720
Identity. Or. 20; 22.15.

SALA SORDI. 0174-701.552. **Che fine ha fatto** (20). **Il pianista** (22).

GALATEO Tel. 0172-488.324. Cell 338-1618729. **XXX** Or. 20; 22; fest. 16; 18; 20; 22.

MULTILANGHE. Tel. 0173-742.321. **Il mio grosso grasso matrimonio greco.** Or. 20,30; 22,30. **Sala Rossa: La da Al, Hobo e Jack.** Or. **Sala Blu: Harry Potter.** Or. **L'amore infedele** Or. 22,30.

IRIS. 0171 916393. **Il pianeta del tesoro** Or. 20; 22,15

CINELANDIA. Tel. 0172-637.261.
Sala Rossa: sul Nilo. or. fer. 15,15; 17,40; 20,15; 22,45. **Blu: Il mio grosso grasso greco.** 15,10; 17,35; 20,10; 22,40.

Sala Verde: Era mio padre. Or. fer. 20; 22,30. **Harry Potter** Or. 14; 17.

ESCELSIOR Natale sul Nilo. Or. 21

LUX Tel. 0171-927.534 **Harry r e la camera dei segreti**. Or. 15; 19; 22

BERTOLA SALA 1. Tel. 0174-47.898.
La leggenda di Al, John e Jack

BERTOLA SALA 2. Fest. **Harry Potter.**

BARETTI.
Harry Potter e la camera dei Or. 19,30; **L'amore infedele**

POLIVALENTE **Peter Pan, l'isola che non c'è** Or. 20,10; 22

BARDONEZ. Natale sul Or. 16,15; 18,15; 20,15; 22

Tel. 0175-43.756.
Natale sul Nilo. Or. fer. 18; 18; 20; 22.

ITALIA Tel. 0175-42.505.
La leggenda di Al, John e Jack. Or. 20; 22; fest. 16; 18; 20; 22.

0174-227.105 **Il pianeta del tesoro** Or. 16,30; . fest. **Era padre**. Or. 20,30; 22,30

AURORA T. 0172-712.957 **Il pianeta del tesoro**. Or. 20; **Hollywood ending**. Or. 22.15

. Tel. 0172-726.324
Cinecittà 1: Natale sul Nilo. Or. fer. 20,15; 22,40 **Cinecittà 2: Il nostro grosso,** Or. 22,30; **Cinecittà 3:** fest Or. 20; 22,30
Cinecittà 4: La leggenda di Al, John e Or. 20; 22,30. **Cinecittà 5: Harry** Or. 19,50 **Era padre**. Or. 22,30.

TORINO

ADUA 100 corso Cesare tel. 850.521 **Il pianeta del tesoro**. Or.: 15,15; 17,00; 18,50; 20,40; 22,30
200 corso Giulio Cesare tel. 856.521 **Natale sul Nilo**. Or.: 15,40; 17,50; 20,10; 22,20.
400 corso Giulio Cesare tel. 856.521 **Harry Potter e la camera dei segreti**. Or.: 15,30; 18,30; 21,30.
Settimo 4, tel. 011 562.3000.
corso Vittorio Emanuele II 52, tel. 15,05; 17,35; 20,05; 22,35. Settimo 2: **L'amore infedele**. Or.: 15; 17,30; 20,00; 22,30. Settimo 3: teatro
AMBROSIO corso Vittorio Emanuele II 52, tel. 547.007. Sala 1: **La leggenda di Al John e Jack** Or.: 15,30; 17,50; 20,10; 22,30. Sala 2: **L'amore infedele**. Or.: 15,00; 17,30; 20; 22,30. Sala 3: **Lontano dal paradiso**. Or.: 15,30; 17,50; 20,10; 22,30.
ARLECCHINO corso Sommeiller 22, tel. 521.7190. Sala 1: **Unfaithful-L'amore infedele**. Or.: 15; 17,30; 20; 22,30. Sala 2: **Harry Potter e la camera dei segreti** Or.: 15,15; 21,30
CAPITOL via San Dalmazzo 24, tel. 540.005. **Harry e la camera dei segreti** Or.: 15,10; 18,30; 21,45.
CENTRALE via Alberto 27, tel. 540.110. **Segnando Beckham**. Or.: 15,45; 18; 20,15; 22,30.
C. CHAPLIN 1 via 12/a, tel. 436.0723. **Unfaithful** Or.: 15,00; 17,30; 20; 22,30.
C. CHAPLIN 2 via Gandhi 32/e, tel. 436.0723. **Il grande dittatore**. Or.: 15,30; 17,50; 20,10; 22,30.
CIAK corso G. Cosimo 105, tel. 232.029. **La leggenda di Al John e Jack** Or.: 15,30; 17,50; 20,10; 22,30.
CHAPLIN MASSAUA Massaua 9, tel. 779.60.200; pren. tel. 779.60.300. **Harry Potter e la camera dei segreti**. Or.: 14,30; 17,35; 20,40 **Era mio padre**. Or.: 15,00; 17,50; 20,10; 22,30 **La leggenda di Al John e Jack**. Or.: 15,20; 17,40; 20; 22,20. **Il pianeta del tesoro**. Or.: 16; 18; 20; 22. **Natale sul Nilo**. Or.: 15,30; 17,50; 20,10; 22,30.
DORA via Cigna 9, tel. 542.422. **Era mio padre**. Or.: 15,20; 17,45; 20,10; 22,35.
DUE - Montebello 82, tel. 327 7214 **L'amore infedele**. Or.: 16; 20,20; 22,40.
DUE GIARDINI - Sala Underwood via Montebello 82, tel. 327 7214 **Segnando Beckham**. Or.: 15,50; 18,05; 20,20; 22,35.
ELISEO GRANDE piazza Sabotino, tel. 447.5241. **Harry Potter e la camera dei segreti**. Or.: 19,30; 18,40; 21,50.
ELISEO BLU piazza Sabotino, tel. 447.5241. **Spirit - Cavallo selvaggio**. Or.: 15,15; 16,55; 18,45; 20,40; 22,30
ELISEO Sabotino, tel. 447.5241. **Era mio padre**. Or.: 15,15; 17,30; 20; 22,30.
EMPIRE piazza Vittorio Veneto 5, tel. 817.0493 **Unfaithful - L'amore infedele**. Or.: 15,30; 17,50; 20,10; 22,30.
1 Moncalieri 241, tel. 661.5447. **Il diario di un maniaco**. Or.: 20; 22,30.
ERBA corso Moncalieri 241, tel. 661 teatro
ETOILE via D. Bosco ang. via Roma, tel. 530.353 **Natale sul Nilo**. Or.: 15,55; 18,10; 20,25; 22,40.
FIAMMA corso Trapani 97, tel. 385.2057 **La leggenda di Al John e Jack**. Or.: 15,30; 17,50; 20,10; 22,30.
F.LLI MARX - Sala Groucho corso Belgio 53, tel. 812.1410. **Harry Potter e la camera dei segreti** Or.: 15,30; 18,30; 21,30
- Sala Chico corso Belgio 53, tel. 812.1410. **Il popolo migratore**. Or.: 15,15; 17 **Il pianista** Or.: 18,45; 21,30.
F.LLI MARX - Sala Harpo corso Belgio 53, tel. 812.1410 **Il pianeta del tesoro**. Or.: 15,30; 17,05; 18,50 Effing. Or.: 20,40; 22,30.
FREDDO piazza S. Giulia 2 bis/b, tel. 011 817 9373 **Jimmy Neutron - Ragazzo prodigio**. Or.: 14,30; 16,30 **The Identity**. Or.: 18,30; 20,30; 22,30.
GIOIELLO via C. Colombo 31 bis, tel. 011 539.5788 Vedrà cinema
GREENWICH VILLAGE via Po 30, tel. 011 817.3323 **Sala 1: La leggenda di Al John e Jack**. Or.: 15,30; 17,50; 20,10; 22,30. **Sala 2: L'amore del treno**. Or.: 16; 16,50; 18,40; 20,30; 22,40. **Sala 3: Femme fatale** Or.: 15; 17,30; 20; 22,30.
IDEAL Cityplex 1 corso Beccaria 4, tel. 011 521.4316. **Ideal 1: Natale sul Nilo**. Or.: 15,30; 17,55; 20,20; 22,40. **Ideal 2: Harry Potter e la camera dei segreti**. Or.: 14,30; 17,40; 20,50. **Ideal 3: Spirit - Cavallo selvaggio** Or.: 14,45; 16,35; 18,25; 20,15; 22,10. **Ideal 4: Era mio padre**. Or.: 15,00; 17,30; 20,00; 22,30 **Ideal 5:** Or. 15,30; 17,50; 20,10; 22,30.
IDRA via Po 21, tel. 812.5990 **Maria-Joe e i suoi due amori**. Or.: 15,30; 17,50; 20,10; 22,30 **Variato rispetto 14**.
IRIS via S. Teresa 5, tel. 534.614. **Alice** Or.: 18,30; 18,30; 20,30; 22,30.
LUX Galleria S. Federico, tel. 541.283. **sul Nilo**. Or.: 15,45; 18; 20,15; 22,30.
MASSIMO UNO via Verdi 18, tel. 812.5606. **Il mio grosso grasso matrimonio greco**. Or.: 15; 20,30; 22,30.
MASSIMO DUE via Verdi 18, tel. 812.5606. **Lontano dal paradiso** Or.: 16; 18,10; 20,20; 22,30
MERCURIO MULTICINEMA TORINO corso Umbria 80, tel. 199.757.757. **Sala 1: La leggenda di Al John e Jack**. Or.: 15; 17,30; 20, 22,30, 1. **Sala 2: Natale sul Nilo**. Or.: 14,50, 17,15; 19,40; 22,10; 0,40. **Sala 3: Era mio padre**. Or.: 14,25; 17,05; 19,45; 22,25; 1 **Harry Potter e la camera dei segreti** Or.: 14,30; 17,50; 21,10; 0,20. **Sala 5: Il mio grosso grasso matrimonio greco** Or.: 15,50; 18; 20,10; 22,20; 0,30; **Sala 6: L'amore infedele**. Or.: 14,20; 16,55; 19,30; 22,05; 0,50. **Sala 7: Segnando Beckham**. Or.: 15,05; 17,35; 20,05; 22,40; 1,05 **Sala 8: Spirit - Cavallo selvaggio**. Or.: 14,15; 16,15; Tutta colpa dell'amore Or.: 18,15; 20,35; 1,10.
NAZIONALE 1 via Pomba 7, tel. 812.4173 **Pantaleon e le visitatrici**. Or.: 15,50; 17,50; 20,10; 22,30.
NAZIONALE 2 via Pomba 7, tel. 812.4173 **Spider**. Or.: 16; 18,10; 20,20; 22,30.
OLIMPIA 1 via Asiago 31, tel. 532.448: **Il mio grosso grasso matrimonio greco**. Or.: 15,45; 18; 20,15; 22,30.
OLIMPIA 2 via Asiago 31, tel. 532.448 **Spirit - Cavallo selvaggio**. Or.: 15,30, 17,50; 20, 10, 22,30
PATHE' LINGOTTO via Nizza 262 Lingotto, tel. 011 667.7656.
Il mio grosso grasso matrimonio greco. Or.: 15,30; 17,50; 20,10; 22,30; 0,45 **Era mio padre** Or.: 15; 17,35; 20 22,30; 0,50 **Il pianeta del tesoro**. Or.: 14,30; 16,25; 18,30; 20,30. **Tutta colpa dell'amore**. Or.: 20,25; 22,40; 0,55 **Il pianeta del tesoro**. Or.: 14,20; 16,25, 18,30. **Natale sul Nilo**. Or.: 14; 15,40; 18,05; 18; 15; 20,30; 22,30; 22,35; 22,45; 0,40, 0,55. **La leggenda di Al John e Jack**. Or.: 15; 15,40, 17,30; 18; 20; 20,30; 22,50; 0,45; 0,50 **Harry Potter e la camera dei segreti**. Or.: 14,10; 17,20, 20,30, 0,05. **L'amore infedele**. Or.: 15; 17,30; 20; 22,30; 0,45. **Spirit - Cavallo selvaggio** Or.: 14,30; 16,30; 18,30; 20,30; 22,30; 0,45
REPOSI 1 Settembre 15, tel. 531.400 **L'amore** Or.: 15; 17,20, 20; 22,30
REPOSI 2 via XX Settembre 15, tel. 531.400. **Il pianeta del tesoro** Or.: 15,30, 17,50, 20,10; 22,30.
REPOSI 3 via XX Settembre 15, tel. 531.400 **La leggenda di Al John e Jack** Or.: 15,30; 17,50; 20,10; 22,30.
REPOSI 4 via XX Settembre 15, tel. 531.400. **Tutta colpa dell'amore**. Or.: 16,30; 17,50; 20,10, 22,30
REPOSI 5 - LILLIPUT via XX Settembre 15, tel. 531.400. **Harry Potter e la camera dei segreti**. Or.: 15,30; 18,45, 22.
ROMANO Galleria Subalpina, tel. 562.9145 **L'uomo** passato Or.: 16; 18,10; 20,20; 22,30.
ROYAL via Acqui 2, tel. 819.0150 **Harry Potter e la camera dei segreti**. Or.: 14,30; 17,35; 20,40
TEATRO corso Massimo d'Azeglio 17, tel. 650.0200. **La leggenda di Al John e Jack**. Or.: 15,40, 18; 20,20, 22,35.
VALENTINO 1. Pinerolese. Or.: 15,30; 17,50; 20,10, 22,50.
VALENTINO 2. Il pianeta del tesoro. Or.: 16; 18; 20; 22.

I libri de "La Stampa"

Collezione autunno-inverno 2002

Massimo Scaglione

Saluti ■ Baci

Il teatro di varietà è stato la vera palestra artistica dei migliori talenti italiani. Da Petrolini ■ Totò, da Macario ■ Gino Bramieri, da Sophia Loren alla Wandissima tutta l'Italia dello spettacolo leggero in passerella.

Massimo Scaglione
Saluti ■ Baci
pp. 216 - 16 tavole ■ colori
Euro 16,01

Stefano Della Casa

Storia e storie del cinema popolare italiano

Da Cinecittà alle sale di tutto il mondo. Una storia del cinema popolare italiano che si intreccia con le storie dei suoi protagonisti; i trucchi, i retroscena, gli aneddoti di chi il cinema lo ha fatto e lo ha amato nei piccoli e nei grandi capolavori.

Stefano Della Casa
Storia e storie del Cinema Popolare Italiano
pp. 128 - 16 tavole - Euro 14,98

Giorgio e Caterina Calabrese

La dieta del terzo millennio

Per scegliere ■ nostro futuro alimentare fra cibi nuovi e tradizionali, tecniche di cottura e tecnologie di conservazione. Per saper scegliere il benessere.

Giorgio ■ Caterina Calabrese
La dieta del terzo millennio
pp. 144 - 60 illustrazioni - Euro 13,94

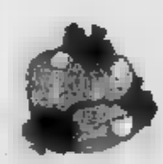

Edoardo Raspelli

Il Raspelli

Tre anni di viaggi fra Alberghi e Ristoranti. La guida che fa il punto dell'Ospitalità italiana, dai locali emergenti ai più famosi, dai più semplici ai più eleganti, tutti provati e raccontati da Edoardo Raspelli. Il lettore è servito.

Edoardo Raspelli
Il Raspelli
Tre anni di viaggi tra Ristoranti ■ Alberghi
pp. 528 - 36 illustrazioni - Euro 15,49

Paolo Massobrio

Il Buon Bere

Una guida per riconoscere e ad apprezzare il vino di qualità, le cantine e i produttori. Per ritrovare l'arte e l'amore che stanno dietro ■ una buona bottiglia.

Paolo Massobrio
Il Buon Bere
Tra vini ■ cantine con Paolo Massobrio
pp. 464 - 30 illustrazioni - Euro 13,50

Guido Davico Bonino

Cento poesie d'amore

Le più belle poesie d'amore della letteratura italiana perché *"ascoltare con gli occhi ■ il sottile ingegno dell'amore"*

Guido Davico Bonino
Cento poesie d'amore
pp. 160 - Euro 13,50

È possibile ordinare il libro richiedendolo all'Editrice La Stampa, Edizioni Librarie, via Marenco 32, 10126 Torino, fax 011 - 669 30 67, E-mail edizionilibrarie@lastampa.it NUMERO VERDE 800 - 011 959.

I VOLUMI DE "LA STAMPA", DISTRIBUITI DA RCS LIBRI, SONO IN VENDITA NELLE MIGLIORI LIBRERIE.

I libri de LA STAMPA

CELEBRAZIONI PER L'ANNO INTERNAZIONALE DELLA MONTAGNA

I camion di Overland fra i turisti a Limone

I quattro veicoli arancione Fiat Iveco che hanno attraversato il mondo oggi e domani saranno tra le attrazioni principali della Riserva Bianca potranno essere guardati e visitati con l'aiuto degli stessi protagonisti

Lorenzo Tanaceto
LIMONE

L'ultima loro avventura si è conclusa qualche fa a Genova, dopo un viaggio sulle principali cime Mediterraneo per celebrare l'Anno Internazionale della Montagna. I quattro camion Fiat Iveco protagonisti della spedizione di Overland, sei viaggi dal hanno Il mondo via Roma-New York, New York-Terra del Fuoco, Città del Capo-Capo Nord, Lisbona-Pechino e Pechino-Roma, prima giro d'onore di quest'anno. Oggi e domani Overland ravviverà l'ultimo weekend dell'anno tra i turisti di Limone. Nella Riserva Bian- come il tutto il Cuneese e nelle principali stazioni del Nord Ovest, si scia a gran ritmo.

La presenza dei camion Overland attirerà sicuramente l'at- che di chi non va sulle piste. Nato da un'idea di Beppe Tenti con l'Iveco, supportati dal cuneese Cesare Giraudo, e poi da Gianni Carnevale e altri manager, con uno folto staff di autisti piemontesi, Overland ha avuto il pregio di unire alla qualità essenzialmente tecniche viaggio, come passare indenni dai meno 60 gradi artici e più 50 tropicali, un importante ruolo culturale, grazie ai numerosi documentari televisivi trasmessi in tv su Uno con ascolti record e

Dello staff di Overland fa parte un nutrito gruppo di autisti piemontesi

Durante i viaggi tutto il mondo sono stati realizzati straordinari filmati

Nelle sei edizioni del raid gli automezzi sono passati senza grosse difficoltà dai meno 60 gradi artici e 50 dei Tropici percorrendo oltre ventimila chilometri

numerose nelle quali i protagonisti di Overland hanno raccontato le loro esperienze e le loro emozioni.

Quella di Limone è appunto anche un'opportunità per saperne di più su una spedizione che solo quest'anno ha percorso oltre chilometri, passando anche sul Monviso, Bianco e Gran San Bernardo, transitando in luoghi meravigliosi e in altri altrettanto affascinanti, ma pure rischiosi, come l'Algeria.

L'arrivo a Limone è previsto alle 12 di oggi. I bolidi arancioni dalle 16 saranno in esposizione nella piazza centrale del paese e potranno guardarli e visitati liberamente, con l'aiuto degli stessi protagonisti. Alle 16,30 la Banda della Scuola di musica Arrigo Boito di Fossano eseguirà alcuni brani in onore di Overland. Sempre oggi, alle 18, nel teatro «Alla Confraternita», inizierà la serata dedicata all'evento. Il presidente Iveco Franco Unoglio e il presidente della Società impianti Lift di Limone Giovanni Morzenti, presenteranno il volumetto «Overland a Limone». Successivamente, i protagonisti di Overland illustreranno quanto hanno fatto in questi sei anni con filmati e diapositive, rispondendo direttamente alle domande del pubblico. Domani i camion di Overland si muoveranno nell'area intorno a Limone; verrà girato un filmato sulla stazione della Riserva Bianca e sulle sue montagne. Durante la due giorni a Limone di Overland, che è testimonial dell'Unicef, sarà possibile il di merchandising, come cartoline e poster.

Nella sua sesta edizione dedicata all'Anno Internazionale della Montagna, Overland ha l'oltre attraversato l'ex Jugoslavia tra i Balcani, Repubblica semiautonoma del Monte Athos, il Monte Ararat in Turchia, il Troodos a Cipro, il Sinai in Egitto, il Tassili in Algeria, il Toubkal nell'Atlante del Marocco, fino ai più tranquilli Sierra Nevada e Pirenei spagnoli e francesi.

GIRO d'ALPE

Viaggio alla ricerca della bellezza

Enrico Martinat

La montagna è un mondo esagerato. Lo è per definizione, per territorio. E' verticalità. Un ambiente che si esprime salendo. E qui il vizio della retorica, del linguaggio che si fa barocco, zeppo di inutilità. Di qui anche l'uso disinvolto di un lessico bellico: dall'attacco alla conquista, dalla strategia all'eroismo. Negli ultimi anni le imprese alpinistiche si sono lasciate scorrere le parole addosso, hanno trovato un linguaggio più semplice, ma il continuo incedere tra abissi e strapiombi è facile da evitare, anche quando l'itinerario seguito dagli alpinisti consiglierebbe un approccio lessicale più prudente.

Irrompe, poi, un paradosso: la montagna come luogo di filosofia, oppure come terreno economico. E la poesia? Carducci ha cantato sia la montagna i «principi», come Emilio Rey morto sul Dente del Gigante e a cui il poeta dedicò un'ode nel giorno dei suoi funerali in una Courmayeur sciviolata nel lutto collettivo. Abele Blanc, guida alpina valdostana che cercando raggiungere le 14 vette degli Ottomila (gli manca quella dell'Annapurna), ha

L'alpinista Abele Blanc

poesia anche la macchina fotografica in 25 anni di viaggi all'inseguimento di un sogno, conoscere quante più montagne poteva.

Il suo è un viaggio dell'ambizione, ma della bellezza. Le sue immagini testimonianze che non escludono l'uomo, sia alpinista sia abitante delle «terre alte». Così, dopo aver fatto film e documentari sulle spedizioni in Himalaya e nel Karakorum, ha scelto fra le migliaia di immagini scattate quelle che riteneva condividere con gli altri e ha fatto libro. Ha chiesto a un giornalista, Pierre Pinacoli, professore francese in pensione, di cercare poesia scritta da avvicinare a quella delle immagini. Il libro è in libreria. Il titolo un verso del poeta Arthur Rimbaud: «E ho visto a volte quello che l'uomo ha duto vedere» (Edizione Tipografia La Vallée).

Montagne di tutto il mondo, anche volti di bimbi e di vecchi e il tentativo confrontare mondi in apparenza lontani, quello di Nepal, Tibet e Pakistan e quello della Valle d'Aosta. «La montagna è bella ovunque», dice Blanc. La guide non s'addentra in terreni a lui estranei, offre quanto la montagna gli ha dato, la poesia.

MARTEDÌ 31 DICEMBRE
CAPODANNO 2003
apertura
ricordarsi della spumante
inizio il countdown
baci, abbracci, e dolcezze
musica, divertimento, spettacolo
GRAN CENONE solo su prenotazione
musica, divertimento e tante altre sorprese...
Pozzolo
LOUNGE-DINNER
it cafe

I SUPPLEMENTI DE LA STAMPA:
L'INFORMAZIONE
OLTRE IL QUOTIDIANO.

MERCOLEDÌ: TuttoScienze e Tecnologia
VENERDÌ: TorinoSette (solo Torino)
SABATO: Specchio - TuttolibriTempoLibero
DOMENICA: Tuttoaffari (solo Torino)

LA STAMPA

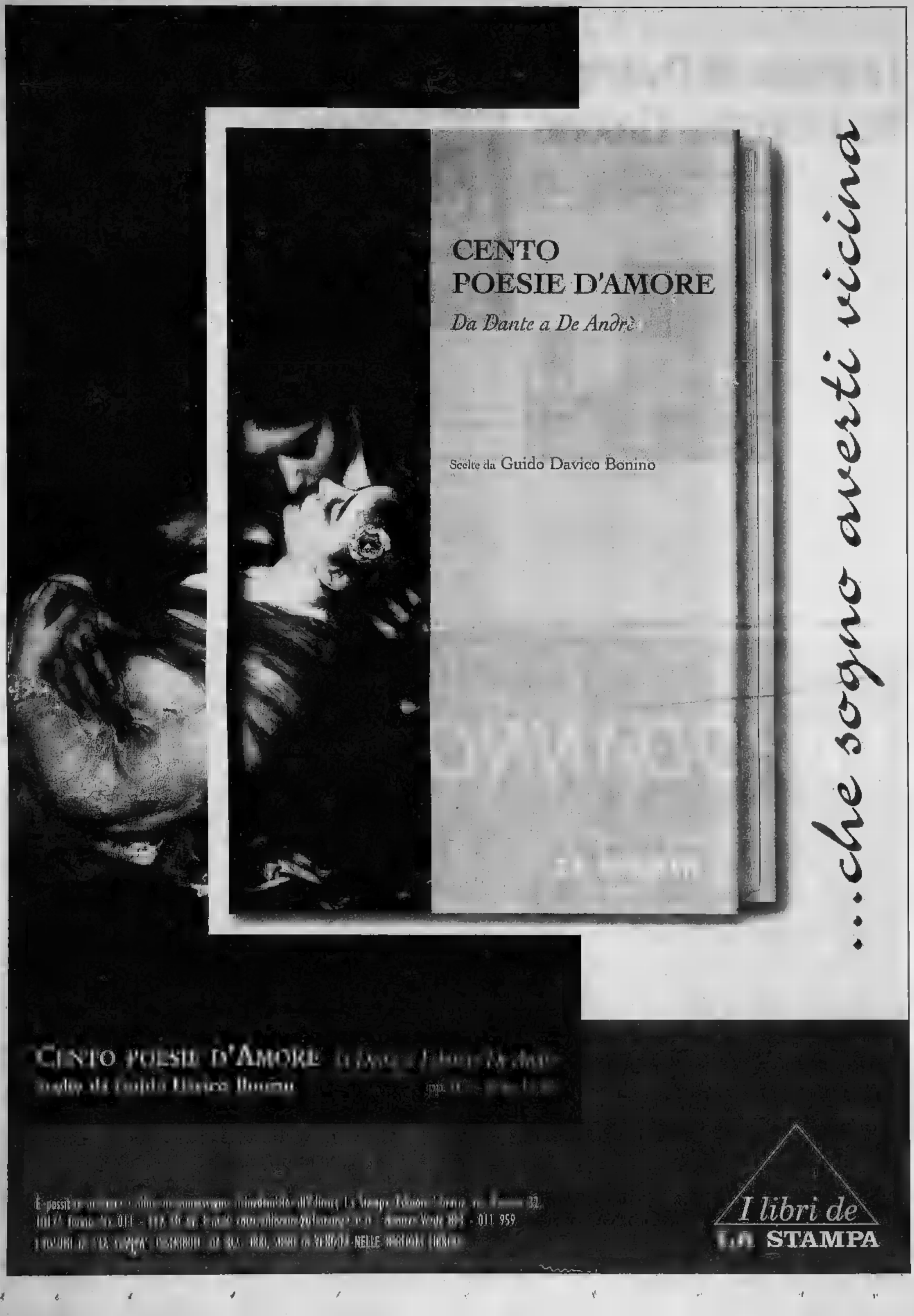
CENTO
POESIE D'AMORE
Da Dante a De Andrè
Scelte da Guido Davico Bonino
...che sogno aperti vo
CENTO POESIE D'AMORE
I libri de
LA STAMPA

ANCORA ATTESA PER I GRIGI. INTANTO ANCHE LA VALENZANA HA RIPRESO GLI ALLENAMENTI, MA SENZA CITTERIO E MAURIZIO SALA

Slitta il faccia a faccia Boiardi-Pagliari

Solo oggi il confronto per chiarire i dilemmi del mister

Roberto Gelato
Rodolfo Castellaro

Situazione sempre più fluida ai vertici dell'Alessandria. O, meglio, è continuo punto interrogativo contraddistingue ancora una volta l'attuale societario che finisce per diventare asfissiante a pochi giorni dalla scadenza del mandato del consiglio di amministrazione, il 31 dicembre. Ieri novità. Il tanto atteso e importante fra mister Pagliari e patron Antonio Boiardi ha avuto luogo. Per un improvviso attacco influenzale che ha costretto a letto il presidente. conseguente impedimento dello stesso numero uno a presenziare di persona al colloquio chiarificatore con il trainer anche approfittando della sosta natalizia campionato riprenderà solo domenica 5 gennaio). Tutto è rinviato a oggi.

dei grigi è stato laconico: «Nel pomeriggio, mi vedrò il presidente e valuterò come comportarmi sulla base delle risposte che riceverò. Io rimango sempre sulle posizioni del dopo gara del 15 dicembre a Bolzano». Il mister chiede chiarezza organizzativa, tecnica oltreché economica per proseguire nel lavoro che diventando giorno dopo giorno sempre più impegnativo nonostante la grande serietà professionale che caratterizza da luglio l'allenatore e i giocatori.

L'impressione è che si attendano segnali positivi. Genova dove il gruppo di cui è rappresentante l'ex di sportivo di Catanzaro, Genoa e Livorno, Spartaco Landini, potrebbe in questi giorni, non nelle prossime ore, avere altro «contatto», dopo quello di lunedì, con il presidente Boiardi per portare avanti il discorso relativo alla cessione delle quote, in misura totale, al gruppo ligure.

Ma c'è anche la sensazione che a «vista» con il susseguirsi di voci, più incontrollate, le quali merita di essere citato un possibile interessamento di una cordata piemontese-lombarda pronta a «entrare in pista» se gli incontri il gruppo genovese non andassero a buon fine.

Per il momento, la squadra ha ripreso gli allenamenti ieri alla Michelin di Spinetta. Tutti presenti, compreso Giordano Rossi, l'attaccante che domenica ha sbloccato il risultato contro il Meda. Unici assenti, i difensori Minadeo e Bono, ai quali è stato concesso un supplemento di permesso, e il terzino Vertullo, influenzato. Oggi seconda seduta di preparazione.

Intanto si è già entrati nel clima trasferimenti. Il gennaio si aprirà la terza e ultima sessione di calciomercato. Alcuni giocatori attualmente in forza all'Alessandria nel mirino di diverse società. E' il caso del centrocampista Pascali' per il quale esiste un sondaggio da parte del Varese (C1), del trequartista Manni che potrebbe andare in C1 nelle file dell'Avellino o del difensore Dal quale pare strizzino l'occhio l'Arezzo e la Nocerina. fino a che non sarà definita la questione e ancor più quella che vede impegnato in prima persona mister Pagliari, si tratta solo di parole e nulla più.

Due sedute intensive ieri per la Valenzana, alla ripresa degli allenamenti dopo la pausa di Natale. La pioggia ha disturbato più di tanto il gruppo dei giocatori, che eseguiva gli esercizi voluti dal mister sul campetto adiacente il Comunale.

«Si lavorato bene - ta Patrizio Sala - e tutti sono apparsi in buone condizioni, due eccezioni». La prima riguarda un guaio articolazioni per Citterio, la seconda attacco febbrile per l'attaccante Maurizio Sala.

I due sono stati costretti a disertare l'allenamento: «Ma non ho preoccupazioni, perché avranmodo di rifarsi del tempo perduto - aggiunge il tecnico rossoblù -. Non ho intenzione di fare altre soste, prima della ripresa del campionato, che coincide con la sfida casalinga con il Mestre».

Il programma degli allenamenti proseguirà con questo calendario: due allenamenti oggi, uno domani mattina, lunedì «consueta giornata libera, seguita martedì, ultimo giorno dell'anno, da due sedute. Il 1° gennaio, solo allenamento, al pomeriggio. Ci sarà una partita amichevole? «Credo proprio di - risponde Patrizio Sala -, su questi campi allentati si rischiano infortuni che non ci possiamo permettere, meglio allenarsi in tranquillità, senza cercarsi grane».

L'attaccante Giordano Rossi in azione domenica al Moccagatta: è stato autore del gol che ha sbloccato il risultato

IN PRIMA CATEGORIA

Ronzonese solitaria in vetta

CASALE. Primato solitario per la Ronzonese, nel girone B di Prima categoria. E' il regalo di Natale offerto da «Cecco» Mandracchia ai tifosi della squadra che ha cominciato ad allenare all'inizio della stagione. Per lui, c'è un dono attesissimo: l'arrivo della nipotina Rebecca. «Sono frastornato - ammette il popolare Cecco -, due avvenimenti così in pochi giorni mi hanno riempito di emozione. Al tempo stesso sono caricato come non mai perché intravedo la possibilità di portare per la prima volta al successo una formazione di Casale nel campionato di Prima categoria». La Ronzonese ha un punto di vantaggio su Cavaglià e Vaprio, tre sulla Ghemmese, quattro sul Palestro. «Il Cavaglià sembra l'avversaria più qualificata - commenta Mandracchia -, ma anche la Ghemmese, allenata da Guidetti, Cassio e Verona, è una compagine quadrata, in grado di darci del filo da torcere».

Quali sono i programmi societari? «C'è grande entusiasmo e siamo pronti a tutto - assicura l'allenatore della Ronzonese -: dal presidente Giuseppe Favero al vice Luigi Sartorio, dal dg Mario dall'Oste al ds Gino Ricaldone, sino all'ultimo collaboratore c'è la convinzione di poter recitare una parte importante in questo campionato. Alle due stagioni sfortunate, in cui la salvezza è giunta solo ai playout, si contrappone il titolo di campione d'inverno di quest'anno».

Come gioca la Ronzonese? «Con il 3-4-3 - spiega il tecnico - e ha in jolly in Imarisio, che da centrocampista si è trasformato in seconda punta».

Sono state segnate reti contro le 18 subite. I bomber sono Imarisio, con 11 reti, Libaro, con 10, e Manfrinato, con 8. Si è infortunato Cavallone, che aveva 5 gol all'attivo e i tifosi attendono un regalo dal presidente, sotto forma di un sostituto. [r. c.]

SPORT FLASH

NUOTO

Medaglia di bronzo al merito per il casalese D'Arienzo

Medaglia di bronzo al merito sportivo per il dorsista casalese Giuliano D'Arienzo. L'ha comunicato il presidente Coni, Petrucci, che ha riconosciuto il grande apporto al nuoto tricolore dato dal giovane portacolori delle Fiamme Gialle. [r. c.]

PATTINAGGIO

Stefania Dondo ricordata alla presenza di campioni

Successo di pubblico al pattinodromo di via Paolo Sacco ad Alessandria per la manifestazione di pattinaggio artistico a rotelle «Ciao Stefania» per ricordare Stefania Dondo Pastorini recentemente deceduta. In gara si è esibito anche il figlio di Stefania, Sebastiano, che proprio quest'anno ha conseguito, in coppia con Alessia Puppo (entrambi sono tesserati per il New Asti skating) la Coppa Europa nell'artistico. L'evento ha registrato anche la presenza di Sonia Traverso, campionessa del mondo categoria Junior nel singolo femminile e di Paolo Fraschini e Marco Noli, vice campioni iridati, anno fa, nella specialità danza di coppia. [r. g.]

La Allegrini cede alla numero tre cinese

Solo diciassettesimo posto per l'acquese Agnese Allegrini negli open di Cina, uno dei più importanti tornei mondiali di badminton. L'Allegrini, entrata nel tabellone principale, si è trovata di fronte la numero di Cina, l'emergente Hui Li. L'acquese ha pagato l'emozione subendo la sconfitta in due set con il punteggio di 11/5, 11/2.. [r. g.]

CALCIO A 5

Aperte le iscrizioni al campionato dell'Enstl

C'è tempo sino al 15 gennaio per iscriversi al campionato di calcio a 5 indetto dall'Enstl e che prenderà il via il gennaio al Palasport di Basaluzzo. Info al circolo «Tira-Tardi» o telefonando allo 348/3173970. [r. c.]

LUNEDÌ SERA A OVADA SI SVOLGERÀ LA DOPPIA FINALE PER ASSEGNARE I TROFEI MOBILIFICIO PARODI

La Familiare punta tutto sui playoff

Cassanese: gara decisiva per evitare gli spareggi-salvezza

Ultimo turno di incontri nel campionato a squadre di serie B di bocce. Per le formazioni della provincia obiettivi opposti: la Familiare punta ai playoff, la Cassanese cerca di evitare i playout.

Oggi alle 14,30 al bocciodromo di viale Massobrio la Familiare Opel Maccarini è a caccia due punti, contro i torinesi della Montagnola, che valgono l'ammissione agli spareggi promozione. I grigioblù del team manager Dario Ratto sono primi in classifica nel girone B a pari punti con l'Albese, che però osserva il turno di riposo. «Anche un pareggio - dicono i dirigenti - sarebbe sufficiente per proseguire competizione». Nella peggiore delle ipotesi, in caso di sconfitta, la Familiare è già sicura di partecipare anche il prossimo anno al campionato di categoria B.

Discorso diverso, invece, nel girone A, per la Cassanese che tenta il tutto per tutto ad Asti contro il Circolo dipendenti comunali già vittorioso all'andata ad Arquata per 9-7. Ultimi in graduatoria, i biancoazzurri, che sabato hanno fruito del riposo, cercheranno di approfittare dell'appannamento degli astigiani che nell'ultima giornata hanno perso nettamente (12-4) a Torino contro la Colombo. Un esterno con più di due punti di vantaggio permetterebbe alla squadra del ds Ettore Giacomelli di evitare gli spareggi salvezza.

Intanto a Ovada lunedì sera si concluderà il 16° Torneo Mobilificio Parodi. Sono in programma le finali per entrambe le gare: quest'anno saranno assegnati due trofei Parodi, perché è stato finalmente eliminato lo scontro diretto fra le due vincenti che, per la differenza di forze in campo, finiva quasi sempre per essere a senso unico. Per lunedì, invece, si sono tutti presupposti per assistere a due partite avvincenti.

Per la gara di categoria superiore saranno di fronte La Boccia Acqui, capeggiata dal giocatore di serie A Giuseppe Ressia, con Asinaro, Oggero e Marchelli, e la Us Savignone con Lino Bruzzone, il popolare «mazionale» delle Ferrero, affiancato da Garré, Cusirolo e Reghitto. La Boccia è arrivata alla finale dopo aver superato nei quarti la Comenti Marchelli Ovada (G.F. Bruzzone, Geramia ed Eraldo Zunino, Olivieri) 13-4, e nella semifinale Res Bank Ovada con Flavio Risso, Olivieri, Oliveri e Ravera, 13-8. L'Us Savignone, invece, ha avuto la meglio prima con l'Idea Case Acqui (Ballatore, Ghittino, Adamo, Trinchero), 13-0, e poi la Waj Asti di Luca Scassa, scesi in campo con Rinaldi, Vagoni e Martini, 13-9.

Per categoria inferiore, si affronteranno invece l'Ab Arquatese (Bagnasco, Parodi, Giordano, Repetto) e la Al Pan Terzo d'Acqui , Gallarate, Acarne, Barberis). Nelle gare semifinali, la prima aveva battuto la Canellese per 13-3 e la seconda Il Baretto Ovada per 13-8. [r. g. - r. bo.]

"ABBRONZATURA SICURA. ESTETICA QUALIFICATA. IL TUO CORPO IL TUO VISO MERITANO IL MEGLIO."

ISTITUTI DI

pressione
UV-A "Energy System"
abbronzamani massaggi

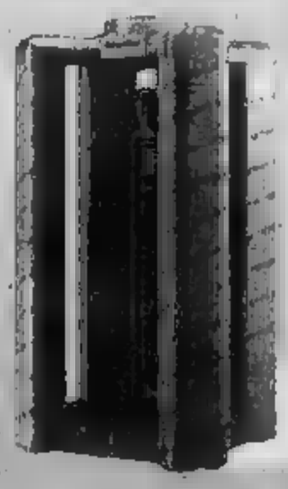

Doccia ad alta pressione
UV-A "Energy System"
modello antipanico

Dove

ALESSANDRIA 1 - V.le MAZZINI, 28 - TEL. 0131.252525 - ALESSANDRIA 2 - C.so ACQUI, 195 - TEL. 0131.261222
ALESSANDRIA 3 - VIA G. GALILEI (C.so CITTÀ NUOVA) - TEL. 0131.56253 - NOVI LIGURE - VIA MAZZINI, 1 - TEL. 0143.78387
SERRAVALLE S. (AL) - V.le M. DELLA BENEDETTA, 98 - TEL. 0143.66382 - CASTELLAZZO B.DA (AL) - VIA UMBERTO I, 18 - TEL. 0131.279697
PAVIA 1 - VIA OLEVANO, 84 - TEL. 0382.468620 - PAVIA 2 - P.le TEVERE, 10/D - TEL. 0382.422813
CASTEGGIO (PV) - VIA MILLIONA, 16 - TEL. 0383.806248 - VOGHERA 1 (PV) - VIA GARIBALDI, 113 - TEL. 0383.42220
VOGHERA 2 (PV) - VIA XXVII MARZO, 52 - TEL. 0383.47425 - VARZI (PV) - VIA SPAGNOLO, 5 - TEL. 0385.52269
BRAIDELLA (PV) - VIA NAZIONALE, 54 - TEL. 0385.240160 - CASTEL S. GIOVANNI (PV) - VIA EX BANDIERA, 10 - TEL. 0523.842344

VOLLEY GIOVANILE

IL 12 PARTE INVECE IL TORNEO UNDER 13 FEMMINILE

Prima divisione maschile prende il via il 5 gennaio

L'inizio del nuovo darà il via anche agli ultimi tornei giovanili di volley provinciali. Dal 5 gennaio prenderà infatti inizio il campionato di Prima divisione maschile con la partecipazione di 9 squadre: As Novi Pallavolo, Fortitudo Occimiano, Rombi Escavazioni Sporting Acqui, Cablotech Molare, Gs 4 Valli Alessandria, Sici Derthona Volley, Pallavolo Villanova, Team Volley Viguzzolo, Plastivol Ovada.

Al termine del girone all'italiana la prima classificata sarà promossa in serie D.

Il giorno dell'Epifania a Tortona partirà il circuito provinciale di minivolley manifestazione in baghers. Gli altri tornei si terranno il 26 gennaio (Acqui), 2 febbraio (Casale), 16 febbraio (Novi), 23 febbraio (Casale), 2 marzo (Alessandria), (Acqui), 23 (Stazzano), 6 aprile (Acqui), 20 aprile (Pozzolo), 27 aprile (Gavi), 11 maggio (Tortona), e 18 maggio finalissima ad Acqui.

Il 12 gennaio, al via invece il torneo Under 13 femminile con la presenza di 15 compagini divise in due raggruppamenti con di serie in base alla classifica dello quando l'Europa Metalli Novi si aggiudicò il titolo battendo in finale Gavi. Gruppo A: Bulfarel- Costruzioni Novi, Euromac Spandibene B, Gs Acqui Poggio La Pasta A, Villanova Volley, Pgs Vela, Pallavolo Valenza, Pgs Fortitudo Occimiano. Gruppo Acqui Poggio Pasta Gavi Volley, Bulloni Derthona, Euromac Spandibene A, Plastipol Ovada, Pozzolese, Vital Ovada, Istituto Comprensivo Gs Quattrovalli. Le prime due di ogni raggruppamento si affronteranno in una final four in programma il 4 maggio. [r. sa.]

STAMATTINA SFIDE RISOLUTIVE LE MONFERRINE

Città di Cuneo, nei quarti la Euromac Spendibene

CASALE MONFERRATO

E' già quarti di finale per l'Euromac Spendibene allenata da Roberto Ceriotti impegnato 4° volley Città di Cuneo Bre Banca, riservato a formazioni Under 17. Le gialloblù ieri hanno centrato una doppietta con Futura Asti e la Nazionale svizzera, e oggi 9 saranno in campo la Foppapedretti Bergamo per l'ultima gara girone di qualificazione, che vale il primo posto del girone in quanto anche le lombarde sono a punteggio pieno dopo due incontri.

Le monferrine, come sette giorni fa in campionato, hanno sconfitto nella prima gara la Futura Asti con un netto 2-0 (25-13; 25-18), poi hanno superato la rappresentativa elvetica per 2-0 (25-23; 25-17), faticando nel primo «Abbiamo iniziato il per 6-1 poi 8-2 - dice l'addetto stampa Maurizio Garlando - forse perché loro erano già in quanto appena finito di giocare con Bergamo, poi poco alla volta a divario, grazie alle bordate Mary Murè che momenti cruciali dell'incontro non ha più sbagliato palla. Adesso siamo pronti a giocarcela con Foppapedretti, una gara importante per evitare Firenze nei quarti di finale, formazione che dominando gruppo C».

Dunque monferrine in campo alle 9 per l'ultima gara di qualificazione e poi alle 12 per i quarti finale con Firenze o Crema. Questa la formazione utilizzata da Ceriotti: in palleggio, Gatti e Barbara Bilatta contro, Napodano e Liviari di banda, Murè opposto, con l'utilizzo di Buano libero, quindi Ronco, Bilatta.

Doppio impegno per la prima squadra che oggi alle 18,30 affronta in amichevole il Palaferraris di Biella, entrambe formazioni che militano in B2. [r. sa.]

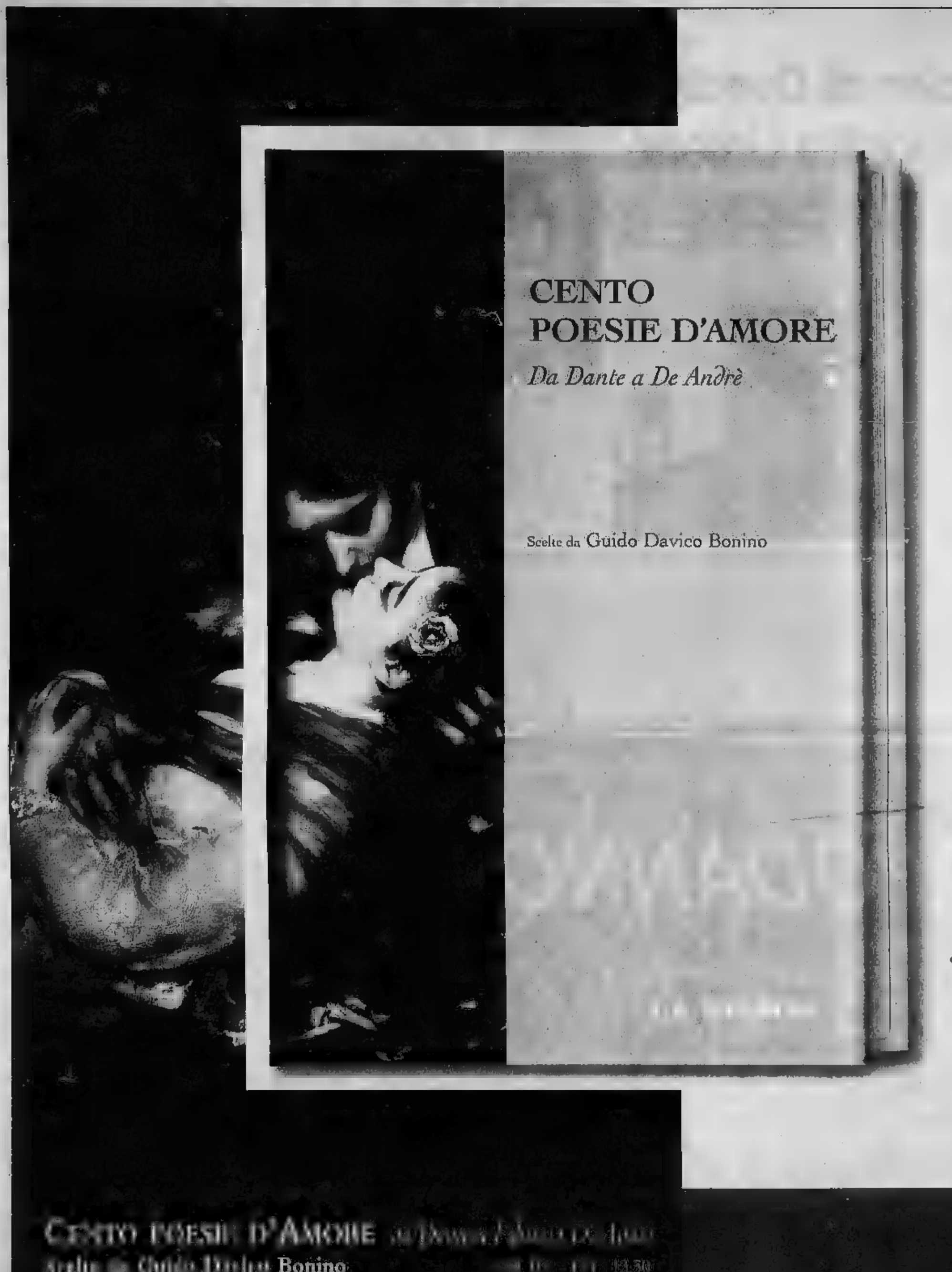
CENTO
POESIE D'AMORE
Da Dante a De Andrè
Scelte da Guido Davico Bonino
...che sognano aperti vicina
Cento poesie d'amore
Scelte da Guido Davico Bonino
DISTRIBUITI DA RCS LIBRI SONO IN VENDITA NELLE MIGLIORI LIBRERIE.
I libri de
LA STAMPA

ANCORA ATTESA PER I GRIGI. INTANTO ANCHE LA VALENZANA HA RIPRESO GLI ALLENAMENTI, MA SENZA CITTERIO E MAURIZIO SALA

Slitta il faccia a faccia Boiardi-Pagliari

Solo oggi il confronto per chiarire i dilemmi del mister

Roberto Gelato
Rodolfo Castellaro

Situazione sempre più fluida ai vertici dell'**Alessandria**. O, meglio, un punto interrogativo contraddistingue una volta l'attuale mo ciclistico che finisce per diventare asfissiante a pochi giorni dalla scadenza del mandato del glio di amministrazione, il 31 dicembre. Ieri novità. Il atteso e importante incon fra mister Dino Pagliari patron Antonio non ha luogo. Per improvviso attacco influenzale che ha costretto a letto il presidente. Con conseguente impedimento dello stesso numero uno a presenziare di persona al colloquio chiarificatore con il trainer anche approfittando della sosta natalizia (il campionato riprenderà solo domenica 5 gennaio). Tutto è rinviato a oggi.

Il tecnico dei grigi è laconico: «Nel pomeriggio, mi vedrò con il presidente e valuterò come comportarmi sulla base delle risposte che riceverò. Io rimango sempre sulle posizioni del dopo del 15 dicembre a Bolzano». Il mister chiede chiarezza organizzativa, tecnica oltreché economica per proseguire il lavoro che sta diventando giorno dopo giorno sempre più impegnativo nonostante la grande serietà professionale che caratterizza da luglio l'allenatore e i giocatori.

L'impressione è che si attendano segnali positivi da Genova dove il gruppo di cui è rappresentante l'ex direttore sportivo di Catanzaro, Genoa e Livorno, Spartaco Landini, potrebbe in questi giorni, nelle prossime ore, contatto», dopo quello lunedì, con il presidente Boiardi per portare avanti il discorso relativo alla cessione delle quote, misura totale, al gruppo ligure.

Ma c'è anche la sensazione che si «navighi a vista» con il susseguirsi di voci, più o incontrollate, fra quali citato un possibile interessamento di una cordata piemontese-lombarda pronta a «entrare in pista» se gli incontri con il gruppo genovese non andassero a buon fine.

Per il momento, la squadra ha ripreso gli allenamenti ieri alla Michelin Spinetta. Tutti presenti, compreso Giordano Rossi, l'attaccante che domenica ha sbloccato il risultato contro il Meda. Unici assenti, i Minadeo e Bono, ai quali è stato concesso un supplemento di per , e il terzino Vertullo, influenzato. Oggi seconda seduta di preparazione.

Intanto si è già entrati nel clima trasferimenti. Il 2 gennaio si aprirà la terza e ultima sessione di calciomercato. Alcuni giocatori attualmente in forza all'Alessandria nel mirino di diverse società. E' il caso del centrocampista Pascali per il quale esiste un sondaggio da parte Varese (C1), trequartista Manni che potrebbe andare in C1 nelle file dell'Avellino e del difensore Dal al quale pare strizzino l'occhio l'Arezzo e la Nocerina. Ma finora che non sarà definita la questione e più quella che vede impegnato in prima persona mister Pagliari, si tratta solo di parole e nulla più.

Due sedute intensive per Valenzana, alla ripresa degli allenamenti dopo la pausa di Natale. La pioggia ha disturbato più di il gruppo giocatori, che eseguiva gli esercizi voluti dal mister sul campetto adiacente il Comunale.

«Si è lavorato bene - commenta Patrizio Sala - e tutti sono apparsi in buone condizioni, due sole eccezioni». La prima riguarda un guaio alle articolazioni per Citterio, seconda attacco febbrile per l'attaccante Maurizio Sala.

I due stati a disertare l'allenamento: «Ma ha preoccupazioni, perché avranmodo di rifarsi del tempo perduto - il tecnico rossoblù -. Non ho intenzione di fare altre soste, prima della ripredel campionato, che coincide la sfida casalinga con il Mestre».

Il programma degli allenamenti proseguirà con questo calendario: due allenamenti oggi, uno domani mattina, lunedì consueta giornata libera, seguita martedì, ultimo giorno dell'anno, da due sedute. Il 1° gennaio, solo allenamento, al pomeriggio. Ci sarà una partita amichevole? «Credo proprio di - risponde Patrizio la -, su questi campi allentati si rischiano infortuni che non ci possiamo permettere, meglio allenarsi in tranquillità, senza cercarsi grane».

L'attaccante Giordano Rossi in azione domenica al Moccagatta: è stato autore del gol al Meda che ha sbloccato il risultato

IN PRIMA CATEGORIA

Ronzonese solitaria in vetta

CASALE. Primato solitario per la Ronzonese, nel girone B di Prima categoria. E' il regalo di offerto da «Cecco» Mandracchio ai tifosi della squadra che ha cominciato ad allenare all'inizio della stagione. Per lui, c'è un dono attesissimo: l'arrivo nipotina Rebecca. «Sono frastornato - ammette il popolare Cecco -, due avvenimenti così in pochi giorni mi hanno riempito di emozione. Al tempo stesso sono caricato come mai perché intravedo la possibilità di portare per la prima volta al successo una formazione di Casale nel campionato di Prima categoria». ha un punto di vantaggio Cavaglià e Vaprio, tre sulla Ghemmese, quattro sul Palestro. «Il Cavaglià sembra l'avversaria più qualificata - commenta Mandracchio -, ma anche la Ghemmese, allenata Guidetti, ex Casale e Verona, è una compagine quadrata, in grado di darci del filo da torcere».

Quali sono i programmi societari? «C'è grande entusiasmo e si è pronti a tutto - assicura l'allenatore della Ronzonese -; dal presidente Giuseppe Favero al vice Luigi Sartorio, dal dg Mario dell'Oste al Gino Ricaldone, sino all'ultimo collaboratore c'è convinzione poter recitare parte importante in questo campionato. Alle due stagioni sfortunate, in cui la salvezza è giunta solo ai playout, si contrappone il titolo di campione d'inverno di quest'anno».

Come gioca Ronzonese? «Con il 3-4-3 - spiega il tecnico - e ha un jolly in Imarisio, che centrocampista si è trasformato in seconda punta».

Sono state segnate 40 reti contro le 18 subite. I bomber Imarisio, con 11 reti, Libero, con 10, e Manfrinato, con 8. Si è infortunato Cavalloro, che aveva 5 gol all'attivo e i tifosi attendono regalo del presidente, sotto forma di un sostituto. [r. c.]

SPORT FLASH

Medaglia di bronzo al merito per il casalese D'Arienzo

Medaglia di bronzo al merito sportivo per il dorsista casalese Giuliano D'Arienzo. L'ha comunicato il presidente Coni, Petrucci, ha riconosciuto grande apporto al nuoto tricolore dato dal giovane portacolori delle Fiamme Gialle. [r. c.]

PATTINAGGIO

Stefania Dondo ricordata presenza campioni

Successo di pubblico al pattinodromo di via Paolo Sacco Alessandria per la manifestazione di pattinaggio artistico a rotelle «Ciao Stefania» per ricordare Stefania Dondo Pastorini recentemente deceduta. In gara si esibito anche il figlio di Stefania, Sebastiano, che proprio quest'anno ha conseguito, in coppia Alessia Puppo (entrambi sono tesserati per New Asti skating) la Coppa Europa nell'artistico. L'evento ha registrato anche la presenza Sonia Traversa, campionessa del mondo Junior nel singolo femminile e di Paolo Fraschini Marco Noli, vice campioni iridati, un fa, nella specialità danza coppia. [r. g.]

La Allegrini cede alla numero tre cinese

un diciassettesimo posto per l'acquese Agnese Allegrini negli open di Cina, uno dei più importanti tornei mondiali badminton. L'Allegrini, entrata nel tabellone principale, è trovata di fronte la numero tre di Cina, l'emergente Hui Li. L'acquese ha pagato l'emozione subendo la sconfitta in due set il punteggio di 11/5, 11/2.. [r. g.]

CALCIO A 5

Aperte le iscrizioni al campionato dell'Ensi

C'è tempo sino al 15 gennaio per iscriversi al campionato di calcio a 5 indetto dall'Ensi che prenderà il via il 21 gennaio al Palasport di Basaluzzo. Info al circolo «Tira-Tardi» o telefonando allo 348/3173970. [r. c.]

LUNEDÌ A OVADA SI SVOLGERÀ LA DOPPIA FINALE PER ASSEGNARE I TROFEI MOBILIFICIO PARODI

La Familiare punta tutto sui playoff

Cassanese: gara decisiva per evitare gli spareggi-salvezza

Ultimo di incontri nel campionato a squadre di serie B di . Per le formazioni della provincia ob vi opposti: la Familiare punta al playoff, la Cassanese cerca di evitare i playout.

Oggi alle 14,30 al bocciodromo di viale Massobrio la Familiare Opel Maccarini è a caccia dei due punti, contro i torinesi della Montagnola, che valgono l'ammissione agli spareggi promozione. I grigioblù del team manager Dario Ratto sono primi in classifica nel girone A a pari punti con l'Albese, che però osserva il turno di riposo. «Anche un pareggio - dicono i dirigenti - sarebbe sufficiente per proseguire nella competizione». Nella peggiore delle ipotesi, ossia in di sconfitta, la Familiare è già sicura di partecipare anche il prossimo anno al campionato di categoria B.

Discorso diverso, invece, nel girone A, per la Cassanese che tenta il tutto per tutto ad Asti contro il Circolo dipendenti comunali già vittoriosi all'andata ad Arquata per 9-7. Ultimi in graduatoria, i biancoazzurri, che sabato hanno fruito del riposo, cercheranno di approfittare dell'appannamento degli astigiani che nell'ultima giornata hanno perso nettamente (12-4) a Torino la Colombo. Un esterno con più di due punti di vantaggio permetterebbe alla squadra del da Ettore Giacomelli di evitare gli spareggi salvezza.

Intanto a Ovada lunedì sera si concluderà il 16° Torneo Mobilifi Parodi. Sono in programma le finali per entrambe le gare: quest'anno infatti assegnati due trofei Parodi, perché è stato finalmente eliminato lo scontro diretto fra le due vincenti che, per la differenza di forze in campo, finiva quasi sempre per a senso unico. Per lunedì, invece, ci sono tutti presupposti per assistere a due partite avvincenti.

Per la gara di categoria superiore di fronte Boccia Acqui, capeggiata dal giocatore di serie A Giuseppe Nessia, con Asinaro, Oggero e Marchelli, e la Us Savignone con Lino Bruzzone, il popolare «mazionale» della Ferrero, affiancato da Garré, Cuvirolo e Reghitto. La Boccia è arrivata alla finale dopo aver superato nei quarti la Cementi Marchelli Ovada (G.F. Bruzzone, Geremia ed Ernildo Zunino, Olivieri) 13-4, e nella semifinale la Ras Bank Ovada Flavio Risso, Olivieri, Oliveri e Ravera, 13-8. L'Us Savignone, invece, ha avuto la meglio prima con l'Idea Casa Acqui (Ballatore, Ghittino, Adamo, Trinchero), 13-9, e poi con la Waj Assauto Asti di Luca Scassa, sceso in campo con Rinaldi, Vagoni e Martini, 13-9.

Per la gara di categoria inferiore, si affronteranno l'Ab Arquatese (Bagnasco, Parodi, Giordano, Repetto) e la Al Pan Terzo d'Acqui (Robba, Gallarate, Acarno, Barberis). Nelle gare semifinali, la prima aveva battuto la Capelles per 13-3 e la seconda Il Baretto Ovada per 13-8. [r. g. - r. bu.]

ISTITUTI

"ABBRONZATURA SICURA. ESTETICA QUALIFICATA. IL TUO CORPO ED IL TUO VISO MERITANO IL MEGLIO."

Trifacciale ad alta pressione UV-A "Energy System"
massaggi

Doccia ad alta pressione UV-A "Energy System" modello antipanico

Dove siamo:

ALESSANDRIA 1 - VIA MAZZINI, 39 - TEL. 0131.232526 - ALESSANDRIA 2 - C.so ACQUI, 139 - TEL. 0131.349222
ALESSANDRIA 3 - VIA G. GALILEI (C.so CITTÀ NUOVA) - TEL. 0131.56263 - NOVI LIGURE - VIA MAZZINI, 1 - TEL. 0143.76527
BORGHETTO B. (AL) - V.le M. DELLA BENEFICIATA, 96 - TEL. 0142.806382 - CASTELLAZZO B.DA (AL) - VIA UMBERTO I, 78 - TEL. 0131.275527
PAVIA 1 - VIA OLEVANO, 54 - TEL. 0382.468820 - PAVIA 2 - P.le TEVERE, 10/D - TEL. 0382.422813
CASTEGGIO (PV) - VIA MIGLIORA, 10 - TEL. 0383.806348 - VOGHERA 1 (PV) - VIA GARIBALDI, 119 - TEL. 0383.42820
VOGHERA 2 (PV) - VIA XXVI MARZO, 82 - TEL. 0383.47625 - VIGEVANO (PV) - VIA CAVALIERI, 5 - TEL. 0381.52265
STRADELLA (PV) - VIA MADONNA, 64 - TEL. 0385.240145 - CASTEL S. GIOVANNI (PV) - VIA F.lli CANDIANI, 10 - TEL. 0523.843344

VOLLEY GIOVANILE

IL 12 PARTE INVECE IL TORNEO UNDER 13 FEMMINILE

Prima divisione maschile prende il via il 5 gennaio

ALESSANDRIA

L'inizio del nuovo anno il via anche agli ultimi tornei giovanili volley provinciali. Dal gennaio prenderà infatti inizio il campionato di Prima divisione maschile con la partecipazione di 9 squadre: As Novi Pallavolo, Fortitudo Occimiano, Rombi Escavazioni Sporting Acqui, Cablotech Molare, Gs 4 Valli Alessandria, Sici Derthona Volley, Pallavolo Villanova, Team Volley Viguzzolo, Plastivol Ovada.

Al termine del girone all'italiana le prime classificate sarà promossa in serie D.

Il giorno dell'Epifania a Tortona partirà il circuito provinci di minivolley la manifestazione «Befa» in baghera. Gli altri tornei si terranno il 26 gennaio (Acqui), 2 febbraio (Casale), 16 febbraio (Novi), 23 febbraio (Casale), 2 marzo (Alessandria), (Acqui), 23 marzo (Stazzano), 6 aprile (Acqui), aprile (Fozzolo), 27 aprile (Gavi), 11 maggio (Tortona), e il 25 maggio finalissima ad Acqui.

Il 12 gennaio, al via invece il torneo Under 13 femminile con la p 15 compagini divise in raggruppamenti con testa di in base alla classifica dello scorso anno, quando l'Europa Metalli Novi si aggiudicò il titolo battendo in finale Gavi. Gruppo A: Buffarello Costruzioni Novi, Euromac Spendibene Acqui Poggio La Pesta A, Villanova Volley, Pgs Vele, Pallavolo Valenza, Pgs Fortitudo Occimiano. Gruppo B: Gs Acqui Poggio La B, Gavi Volley, Bulloni Derthona, Euromac Spendibene A, Plastipol Ovada, Pozzolese, Vital Ovada, Istituto Comprensivo Gs Quattrovalli. Le prime due di ogni raggruppamento si affronteranno in una final four in programma il 4 maggio. [r. sa.]

STAMATTINA SFIDE RISOLUTIVE LE MONFERRINE

Città di Cuneo, nei quarti la Euromac Spendibene

CASALE MONFERRATO

E' già quarti di finale per l'Euromac Spendibene allenata da Roberto Ceriotti e impegnata nel 4° torneo di volley Città di Cuneo Bre Banca, riservato a formazioni Under 17. Le gialloblù ieri hanno centrato una doppietta con Futura Asti e la le svizzera, e oggi alle 9 saranno in campo con la Foppapedretti Bergamo per l'ultima gara del girone di qualificazio che vale il primo posto girone in quanto anche le lombarde sono a punteggio pieno dopo due incontri.

Le monferrine, come sette giorni fa in campionato, hanno sconfitto nella prima gara la Futura Asti con un netto 2-0 (25-13; 25-18), poi hanno superato la rappresentativa elvetica per 2-0 (25-23; 25-17), faticando primo set. «Abbiamo iniziato il set sotto per 6-1 e poi 8-2 - dice l'addetto stampa Maurizio Garlando - forse perché loro erano già calde in quanto avevano appena finito di giocare con Bergamo, poi poco alla volta siamo riusciti a ricucire divario, grazie bordate Mary Murè che nei momenti ziali dell'incontro non ha più sbagliato una palla. Adesso siamo pronti a giocarcela Foppapedretti, gara importante per evitare Firenze nei quarti di finale, formazione che dominando il gruppo Ca.

Dunque monferrino campo alle 9 per l'ultima gara di qualificazione e poi alle 12 per i quarti di finale con Firenze Cremo. Questa la formazione utilizzata da Ceriotti: Martina in palleggio, Gatti e Barbara Biletta al centro, Napodano e Livieri di banda, Murè opposto, con l'utilizzo di Buano libero, quindi Ronco, Biletta.

Doppio impegno per la pri squadra che oggi alle 18,30 affronta in amichevole al Palaferraris il Cassan Magnago e domani alle 16 il Biella, entrambe formazioni che militano in B2. [r. sa.]

Andrea Longo, il forte mezzofondista

L'integratore nandrolone autorizzato dal ministero

Per un integratore che contiene del «clandestino» nandrolone il mezzofondista Andrea Longo squalificato per due anni e subirà un processo per doping a Torino, ieri procuratore aggiunto Guariniello scoperto che «Branched chain acids» prodotto incriminato) è stato inserito dal ministero della Salute nell'elenco - pubblicato sulla Gazzetta Ufficiale del 19 dicembre - degli alimenti autorizzati perché «adatti» a chi sostenga «un intenso sforzo muscolare», «soprattutto» «sportivi». Niente male come svista, dal momento che il magistrato ha posto sotto sequestro un l'integratore della Interpharm Erbesi di Padova. Guariniello ha scritto al ministero per avere chiarimenti.

Il titolare dell'azienda, Massimo Francese, ha già subito una condanna a Torino in primo grado per la commercializzazione creatina. L'imprenditore ha poi patteggiato in appello 7 mesi. Da poco Guariniello ha trasmesso collega Cameran di Padova del nuovo procedimento giudiziario aperto nei confronti di Francese. Il reato contestatogli questa volta è più pesante - la violazione della recente legge sul doping - e ha consentito al magistrato di predisporre intercettazioni telefoniche. Da che Francese aveva piena consapevolezza che l'integratore prodotto negli conteneva nandrolone, per quanto nell'etichetta non venisse denunciata la presenza dell'ormone.

Si è per caso proceduto ad eliminarne ogni traccia? analisi volute dal dottor Giuseppe Fischetto, medico della Fidal, non avevano lasciato dubbi. Del resto, altri atleti, dopo Longo che stato (i testimonial, stati trovati positivi nandrolone per aver fatto uso del solito integratore. L'allarme oggi va al di là del singolo caso e improvvide sviste di funzionari del ministero della Salute.

«Il fenomeno degli integratori contenenti sostanze dopanti non dichiarate - denuncia Guariniello - ha assunto dimensioni veramente preoccupanti. Le indagini condotte sia in Germania che da rivelano che vi sono anabolizzanti nel 15-20 per cento di questi prodotti. Penso agli effetti sulla salute dei giovanissimi che fanno uso di integratori».

L'ESTORSORE E' STATO SCOPERTO DALLA POLIZIA AL TERMINE DI UNA LUNGA INDAGINE

Il racket ai Mercati generali

Cinquemila euro per ottenere protezione

P

Mercati generali di Torino, primissimi giorni del mese di dicembre. Un uomo entra nello stand della ditta «Laiolo»: «Avrei bisogno di parlare con lei...» al proprietario. C'è affollamento, clienti in coda per essere serviti. Il proprietario ricava una manciata di minuti: «Dica pure, prego...».

Questa è la storia di un'estorsione, fine fallito, nel del all'ingrosso del Torinese, il Moi, la mega struttura di nuova concezione alle porte della città. Un'estorsione, dicono adesso gli investigatori, estemporanea, iniziata e finita nel giro di poco tempo. Ma che ha fatto temere un ritorno, in grande stile del racket. Quello che offre protezione ai commercianti, in cambio del pagamento di congrua cifra. Chi non si piega e si rifiuta di mettere al portafoglio, si ritrova nei guai: negozi bruciati, auto danneggiate, minacce e via dicendo. «Ma l'uomo che ha tentato l'estorsione alla ditta Laiolo non è un delinquente...» assicurano in Questura. Il nome è Domenico Lo Surdo, ha 30 anni e un'attività commerciale dalle parti del quartiere Santa Rita.

All'inizio di dicembre si sarebbe presentato al Moi con l'intenzione d'iniziare la sua «raccolta» di denaro. «Navigava in cattive acque; problemi finanziari. è già pentito...» dice adesso il suo avvocato. In quei giorni, invece, era deciso, determinato, come abituato a trattare certo tipo di cose. Con Laiolo non fa molti preamboli, non mezzi termini, vuole essere chiaro fin dall'inizio. E ci riesce benissimo: «Se paghi ti offriamo il massimo della protezione e vedrai che poi lavorerai più tranquillo...».

Uno scherzo? Tutt'altro, la questione si fa seria dopo il secondo contatto. Un colpo di telefono sul cellulare, un invito ad uscire dallo stand per «fare due parole...». Stavolta i termini sono senza ancora più espliciti, per quanto possibile: «Tu mi dai 0 mila euro vedrai che, per tutto un anno sei a posto...». per essere più convincente avrebbe anche raccontato altri negozianti «piegati» quella fantomatica organizzazione criminale: «Sono già in tanti, lavorano bene. Adesso tocca te, decidi tú quello che vuoi fare...». Tute di colore blu, quelle degli scaricatori di cassette, i poliziotti della Squadra Mobile, sezione antiracket, avvisati di questo secondo incontro, si sono mescolati per giorni ai lavoratori del Moi, in modo da cercare contatto, individuare questo ricattatore. Il fascicolo, finito nelle mani del pm Marcello Tatangelo, è rimasto a lungo in primissimo piano sulla scrivania del magistrato: una questione troppo delicata per essere trascurata anche solo per un

Cresce la preoccupazione degli inquirenti rispetto a un fenomeno che sembrava sparito

Al terzo incontro, Laiolo, ha tergiversato: «Ho difficoltà finanziarie; siamo verso la fine dell'anno, ho montagne di fatture da saldare i dipendenti da pagare. Una cifra così non riesco proprio a tirarla fuori. Devi venirmi incontro...». Detto fatto. Intesa raggiunta per cinquemila euro, come prima tranche e incontro fissato per il mattino di lunedì 16 dicembre: posto, stesso sistema. Quando la busta con i contanti è passata dalle tasche del grossista a quelle del ricattatore, i poliziotti travestiti da operai sono entrati in azione. Una spinta, un placcaggio alla folla e, infine, le manette che scattano ai polsi dell'uomo: «E adesso si va tutti quanti in questura».

Negli uffici al primo piano di via Grattoni, Domenico Lo Surdo è scoppiato a piangere: «Non volevo, mi sono lasciato prendere la mano...». «E' una persona per bene che sta attraversando periodo di gravi problemi e ha sbagliato. Il racket, quello vero, in questa vicenda non c'entra nulla...».

Torna l'attenzione sulla «spaccata» alla gioielleria Rocca a metà novembre

l'attenzione della Squadra Mobile, in questo settore della criminalità organizzata è, in quest'ultimo periodo, decisamente aumentata. L'estorsione - fallita - ai mercati generali, la spaccata alla vetrina della gioielleria «Rocca» di via Roma, a metà di novembre, potrebbero far parte dello stesso fenomeno. Allora, i delinquenti, avevano agito il primo giorno, sotto gli occhi di decine persone, fuggendo con un bottino che si aggirava sui 100 mila euro.

Un colpo che aveva fatto sobbalzare al presidente dell'Ascom, Giuseppe Di Mario ritorno di un certo tipo di malavita. «Questo assalto - aveva spiegato - episodio inquietante perché da anni non ne accadeva nulla di simile. Non vorrei che fosse il segnale di un ritorno di quella malavita, che agisce sfrontatamente, e senza la benché minima paura. Di questo ne parlerò al più presto anche il prefetto».

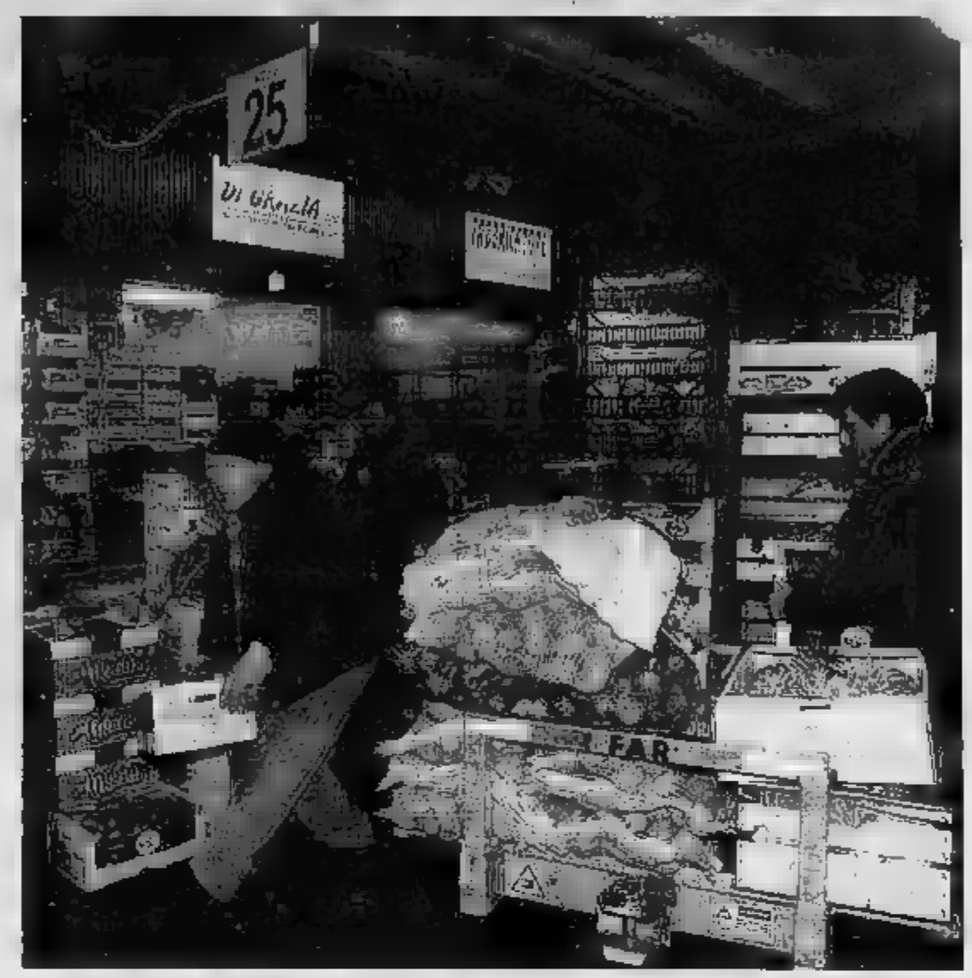

I poliziotti dell'anti-racket si sono mescolati per alcuni giorni ai facchini dei Mercati generali

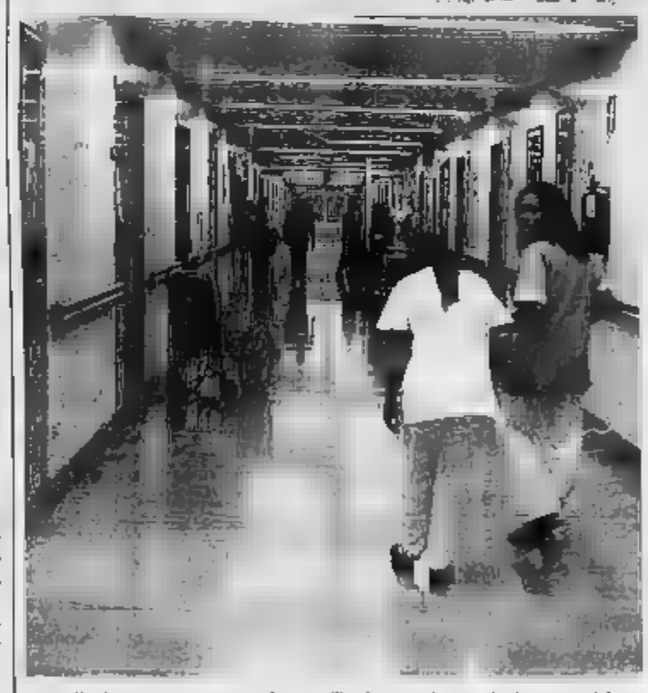

In cardiochirurgia proseguono i controlli pazienti con valvole meccaniche

DOPO DIECI RIESUMAZIONI, SEI PROTESI «TRI» RISULTANO IN ORDINE. INTERROGATO DAL PM SARTORI

«Le valvole brasiliane funzionavano»

Alberto Gaino

Si è avvalso della «facoltà di rispondere» Vittorio Sartori, l'ultimo arrestato per la gara d'appalto delle Molinette inchiesta per turbativa d'asta aggravata. Un'accusa che sfiora quella di corruzione, perché - secondo l'ipotesi del pm Paolo - a mettersi d'accordo non sarebbero stati dei concorrenti, ma un solo fornitore e il presidente (Di Summa) e componente (Poletti) della commissione aggiudicatrice. Ma il pm, ieri mattina, sperava che l'imprenditore padovano andasse al di là della linea di difesa sinora adottata e ammettesse qualcosa, la scelta del silenzio si è tradotta in un significativo segnale di «indisponibilità». Tanto più che sul fronte più saldo, quello delle difettosità della protesi cardiaca commercializzata da Sartori, dai primi accertamenti sugli altri tre cadaveri riesumati ieri sono emerse indicazioni apparentemente confortanti per la sola difesa.

Sartori ottenne fine 2000 l'appalto 700 valvole meccaniche Tri Technologies attraverso una società da poche settimane e gestita apparentemente da un «fattorino» dell'imprenditore. Costui, Giovanni Albertin, comprava formalmente il materiale da un'azienda monegasca (la Bio.Nat) del figlio Sartori, come dimostrano anche le fatture sequestrate (fra cui una di 700 milioni di vecchie lire ricevuta per l'acquisto scrivania). Triangolazioni fiscali e amministratori-scudo costituiscono una cornice ideale per affari non troppo trasparenti, ma nemmeno da Albertin l'accusa ha ricavato nulla su eventuali accordi corruttivi con i due cardiochirurghi delle Molinette.

Nel provvedimento di cautelare per Sartori, il p Claudio Ferrero rivela che Albertin ha pur parlato delle «modalità cui verrebbero occultati i pagamenti di tangenti nel settore delle forniture mediche: diceva sapere che "molte volte i chiedono lo stand", riferendosi al fatto che questo stand ad un congresso "può anche milioni al metro quadro". Di questo aspetto, però, Albertin si occupava, "in quanto trattava Sartori, che il patron della società".

Per caso, qualche fornitore delle Molinette ha rivelato al pm Toso di aver accondisceso a richieste del genere? I 20 milioni metro quadro diventano una prospettiva interessante, oggi va sottolineato che ancora una volta non sono saltate fuori protesi cardiache meccaniche Tri pezzi dai cuori riesumati. Né state trovate tracce di trombi; il rilievo dipenda dallo di conservazione corpi. Dopo riesumazioni previste, il bilancio questo: le valvole cardiache Tri risultano apparentemente in ordine, in altri due corpi vi erano protesi biologiche, in un terzo una valvola meccanica di un'altra (si tratta di «reimpianti») e in decimo cadavere non vi più il (conservato a quanto pare alle Molinette).

Il pm Toso fa notare che gli accertamenti autoptici sono stati disposti da lui e dal collega Cesare Parodi soprattutto per determinare modalità dei decessi. canto suo, l'avvocato Giorgio Merlone, uno difensori Michele Di Summa, esulta: «Non si è trovata una protesi Tri che non funzionasse. E' dimostrazione che si è fatto dell'allarmismo. Anche il di Padova, la valvola gli si nel per un massaggio cardiaco».

I LAVORI TERMINERANNO A FEBBRAIO. COMUNE E ATM: SACRIFICI INEVITABILI

Linea 4, piazza Derna boccia il cantiere

Residenti e commercianti protestano contro i continui disagi

Alessandro Mondo

Chi si è scordato del cantiere in piazza Derna? Lo chiedono residenti e commercianti, preoccupati dal fatto che i lavori di riqualificazione della piazza - contestuali al prolungamento della linea 4 - sembrano non andare più né avanti né indietro. L'«impasse» dura ormai da una ventina di giorni, ben prima dell'arrivo delle festività: in questo arco tempo - spiega chi protesta - non si è più visto un operaio al lavoro, con buona pace di chi è costretto a dribblare piccole e grandi voragini transennate alla meno peggio e pur sempre aperte.

Non che residenti e commercianti non fossero preparati agli inevitabili disagi legati ad un cantiere di questo proporzioni. conto sono i progetti, altra cosa la quotidianità scandita dalle esigenze di chi deve pur sempre tirare avanti. Da qui il fastidio di ritrovarsi la pianta per aria e i parcheggi con il contagocce, specie quando la tabella di marcia dei lavori dà la sensazione di perdere colpi. «Qui da giorni si è bloccato tutto, ma la peggiore è che non ad ottenere spiegazioni plausibili - commenta Roberto Frezzato, consulente commerciale, inaugurando la serie delle proteste -. Nel frattempo, difficoltà per chi con i lavori deve convivere». E' il caso di Frezzato, impedito nelle già difficili manovre per garantire una vita il più normale possibile al figlio disabile, e di molti altri ai quali è stato risparmiato lo stesso dolore. «Questo cantiere è già tradotto in una serie di danni per tutti, specie sotto le feste - interviene Ida Sinisclachi, responsabile del supermarket sul lato est della piazza - . Con tutti questi scavi i fornitori dove scaricare la merce ed i clienti finiscono per disaffezionarsi». Giorgio Penengo, titolare della vicina tabaccheria, si unisce nel deplorare «l'immobilismo totale», mentre la signora Graziella Bertoglio parla di «disagi inaccettabili».

Difficoltà di manovra per i camion, parcheggi azzerati, cassonetti per i rifiuti dispersi nel marasma del cantiere, marciapiedi inservibili e da ieri fango a volontà... L'elenco potrebbe continuare, tanto basta a fare scattare le spiegazioni del Comune e dell'Atm, I due soggetti responsabili quello che caratterizza uno dei più impegnativi progetti di riqualificazione vissuti città: impegnativo perché le ricadute interessano a pari merito il trasporto pubblico, le viabilità privata, il verde pubblico (futuro), l'illuminazione, ma anche le e di pedoni e ciclisti. A proposito di ciclisti, l'architetto Luigi Bertoldi - settore comunale Pianificazioni-Trasporti - spiega come il momentaneo stop ai lavori sia dovuto all'esigenza di la pista ciclabile, che in base al progetto iniziale doveva nascere sul lato Est della piazza correndo davanti a portoni e negozi. Un ripensamento dovuto alle proteste di residenti e commercianti, contrari a sacrificare i posti-auto con la prospettiva di vederli sfrecciare i davanti alle vetrine. «Ora quella stessa pista, in parte già impostata, sarà spostata nel lungo viale alberato che affiancherà la sede tramviaria - precisa Bertoldi -. A giorni dovrebbe arrivare libera circoscrizione». Resta garanzia che l'intervento complessivo «a piazza Derna terminerà nel febbraio 2003, a un anno esatto di distanza dall'avvio dei lavori; quel momento partirà il collaudo delle opere. Conferma Luciano Filicetti, direttore dei lavori per Atm: «Noi ci impegniamo a far rispettare i tempi di inizio fine lavori, come da contratto. La decisione sulle fasi di intervento e sulla dislocazione della manodopera, invece, spetta alle imprese impegnate nel cantiere». Se qualcuno c'è, batta un colpo.

Il cantiere di Derna continua ad essere al centro polemiche

I racconti delle vittime
«Subito è gentile
e molto rispettoso
Poi diventa un mostro
tira fuori un coltello
e minaccia "Non andare
alla polizia, so dove
abiti e come trovarti"»

Tre settimane fa è riuscito
a sfuggire agli agenti
che lo aspettavano
vicino a una scuola
La tecnica è sempre
la stessa: offre
un passaggio piove

Maniaco del plenilunio, c'è l'identikit

Si stringe il cerchio intorno all'aggressore di studentesse

Massimo Numa

Molto pericoloso, proprio per quell'aspetto così rassicurante. Ma il violentatore seriale che predilige le notti di luna piena è anche fortunato. Tre settimane fa è sfuggito alla trappola della squadra mobile che già aveva circondato una scuola di Mirafiori. Il preside di un istituto superiore aveva ricevuto una segnalazione precisa; la polizia, coordinata dal pm Carlo Pellicano, non ha perso un solo istante. Giorno e ora, tra l'altro, collimavano con gli elementi già raccolti dagli investigatori attraverso i racconti e le denunce delle vittime.

Tutti i dati sono stati raccolti, incrociati e rielaborati, in modo da ricostruire il percorso seriale. C'è un identikit, abbastanza preciso. Le testimonianze delle vittime sono precise e concordi. Ore di appostamento davanti alla scuola, attimi di tensione, nell'attesa dell'utilitaria scura, probabilmente rubata, di quest'uomo dall'aria normale, tra i 25 e i 30 anni, capelli scuri, altezza media, utilizza per abbordare le sue prede. Invece niente, appuntamento rinviato. Ci sono pochi dubbi al proposito: lui ritornerà a colpire, mosso com'è da un impulso profondo, irrefrenabile, tanto da costringerlo ad agire, nello stesso modo, almeno da un anno, a partire da gennaio. Le ragazze aggredite lo descrivono così: «Subito gentile, rispettoso, pieno di attenzioni. Poi un mostro».

«Mi ha minacciato con un coltello, credevo volesse uccidermi. Alla fine mi ha detto: "Non andare dalla polizia perché come cercarti, dove abiti". Diceva il vero, sapeva davvero molte cose di me. E da allora vivo nel terrore», ha raccontato una studentessa. Una minore. Un'altra: «Mi ha colto di sorpresa, perché conosceva la discoteca dove andavo a ballare d'estate. Disse di avermi notato e poi riconosciuto alla fermata del bus. Dopo, ha spalancato la portiera e mi ha spinto fuori, in mezzo alla strada. "Non dire nulla, sennò ti ammazzo"».

E' un cacciatore, e divide l'azione in due tempi. Sinora, ha colpito una sola volta al mese, seguendo le fasi lunari, in particolare le notti di plenilunio. Prima fase, l'incontro, apparentemente casuale, sempre nelle vicinanze di una scuola (un bar, la fermata di un bus, la strada). La sua utilitaria incrocia lenta, per esempio, in via Castelgomberto, in corso Peschiera, in corso Francia, in corso Tassoni, nei dintorni degli istituti superiori. La tecnica dell'approccio è banale: «Vuoi un passaggio? Vado proprio verso casa tua, ti vedo tutti i giorni alla stessa ora. Mi sembra già di conoscerti...».

Durante il viaggio, una serie di domande altrettanto [illegible]. Solo la richiesta di un appuntamento. Una qualsiasi, un tranquillo programma, cinema, discoteca. Ma in realtà il maniaco, dall'aria che più anonima non si può, segue un piano preciso, uguale persino nei dettagli. La vittima l'ha già scelta con cura: ne studia le abitudini, la segue quando esce da scuola. Le osserva soprattutto alle fermate dei bus, ne controlla i percorsi. Con calma, senza fretta. Nulla della sua fisionomia può sollevare il minimo sospetto. Dai sempre scuri, blu o neri, compresi un paio di particolari coperti dal riserbo, alle scarpe. Il ritratto di un ragazzo come tanti, perso nella folla. Sa quando la preda abbandona i coetanei per fare un tratto di strada isolato. Così la si avvicina come per caso, al momento giusto. Magari quando piove o fa freddo, quando s'è accorto che la vittima s'è attardata o ha perso l'autobus. Ed è comunque sola.

LA «FOTOGRAFIA» E I PUNTI DEBOLI DEL VIOLENTATORE SERIALE

«La convinzione di essere imprendibile lo tradirà»

Lo psichiatra: colpisce con la luna piena perché è convinto che gli porti fortuna

Eugenio Santi

INTELLIGENTE, simpatico, con ottime capacità relazionali, fidanzato o sposato, convinto di essere imprendibile, torinese o almeno buon conoscitore dei quartieri dove ha colpito. Questo il profilo di «Lupo Mannaro», il violentatore seriale che ha innanellato un'impressionante serie di imprese, nell'arco di 10 mesi, in diversi quartieri della città. Lo fotografa così il dottor Enrico Zanalda, primario della Unità Modulare di Psichiatria dell'Asl 6. «I violentatori seriali - spiega - sono considerati tali quando compiono almeno tre di questi gesti. Sono persone intellettualmente vivaci, capaci di affinare la loro tecnica ed anche di apprendere molto sia dalle loro esperienze e sia da quanto leggono sui giornali».

Ma come si diventa violentatori seriali? Cosa scatta nella psiche di questi personaggi?

«Spesso sono stati a loro volta vittima di violenze ed abusi sessuali. Si comportano così per la ricerca del piacere, quanto per soddisfare la loro sete di potere. Puntano a sentire in pugno la loro vittima, più che a raggiungere la soddisfazione sessuale».

Perché la coincidenza fra gli stupri e la luna piena?

«L'aver colpito tante volte in questa situazione, riuscendo sempre a farla franca, lo ha probabilmente convinto di essere invincibile quando agisce nei giorni del Plenilunio. Si tratta, in fondo, della stessa motivazione che spinge talune persone a dare gli esami sempre con la stessa cravatta od a partire per i viaggi sempre con lo stesso pigiama».

Lupo Mannaro ha punti deboli?

«Ne ha soprattutto uno: crede di essere imprendibile. E questo lo spingerà, prima o poi, a commettere l'errore che lo tradirà».

E intanto continuerà a colpire?

«Non è detto. A dicembre non risulta abbia colpito, ma questo non vuol dire nulla. Ad esempio potrebbe semplicemente succedere che una vittima non abbia denunciato l'aggressione. Ora che è finito sui giornali potrebbe sentirsi braccato, e questa situazione indurrà una caduta della sua sicurezza. In questa situazione si potrebbe anche fermare, magari per qualche mese. Per poi tornare in azione con modalità diverse, magari nelle notti senza luna».

NELLE SCUOLE DEL PIEMONTE

Filtro contro la pedofilia in tv

Dopo la Diocesi di Torino, anche le scuole del Piemonte adottano «Davide.it», il filtro elettronico, ideato da don Ilario per impedire l'accesso ai siti pedofili e pornografici e, più in generale, a quelli violenti. L'ha deciso la giunta regionale, su proposta del presidente Enzo Ghigo e dall'assessore Mariangela Cotto. Il filtro garantirà un accesso protetto a internet in tutti i computers di tutte le scuole e della famiglie che ne faranno richiesta. Il sistema «Davide.it» esegue l'aggiornamento automatico dei siti all'indice, grazie al lavoro di oltre mille volontari che seguono l'evoluzione della rete. Spiega Ghigo: «Nel momento in cui l'evoluzione tecnologica [illegible] nuove insidie che possono comportare [illegible] sottovalutare, ci è parso utile e importante offrire la navigazione in ambiente sicuro e protetto da pedofilia, pornografia, satanismo e violenza in genere».

Specchio dei tempi

«Entro il 2003 risanati i tetti del Cimitero Monumentale» «Per far girare l'economia occorre, in primis, ridimensionare i prezzi» - «Si cammina nel fango» - «Piazza Bengasi senza pensilina»

Il direttore dei Servizi Cimiteriali ci scrive:

«Comprendo il sentimento del lettore che ha scritto la lettera con titolo: "Un buco nel tetto dei loculi: le salme galleggiano" e mi scuso per l'accaduto. Il problema delle infiltrazioni di acqua piovana negli edifici a tetto piano del Cimitero Monumentale è stata un'eredità, sicuramente non piacevole, di scelte tecniche forse non completamente adeguate a lungimiranti fatte precedentemente.

«In molti casi, come in questo, si tratta di strutture realizzate oltre mezzo secolo fa e che hanno, nel corso degli anni, subito il deterioramento del tempo.

«Oggi, finalmente, questo problema sta avendo risposta positiva: i nostri uffici hanno trovato le soluzioni, impegnato risorse adeguate ed avviato i cantieri. Per il prossimo anno numerosi fabbricati del Cimitero Monumentale (fra cui quello interessato dal giusto reclamo del lettore) avranno in opera nuova copertura e potranno essere via via risanati.

«Per quanto riguarda l'accaduto preciso che, purtroppo, in occasione di estumulazione di cellette ossario, spesso gli operatori cimiteriali hanno, come è facilmente immaginabile, a che fare con situazioni di disagio nelle quali, pur prestando la dovuta attenzione, possono scaturire incidenti. Confermo le mie personali e della Divisione per ciò che hanno dovuto subire i parenti della defunta».

Maria Franca Montini

Una lettrice ci scrive:

«Leggo su *La Stampa* del crollo delle vendite nel settore abbigliamento nel periodo natalizio. Ed anch'io ho una spiegazione. Sono tre quelli che hanno scelto di non regalare abbigliamento e di riservare i miei acquisti personali nel periodo dei saldi. Forse solo alcune catene e marchi si sono salvati, ma nei negozi a gestione privata si trovano camicette e pantaloni a prezzi esagerati! e certamente aumentati a volte del doppio. Persino nei mercati non esistono più i banchi a "Tutto L. 10.000". Oggi è tutto a 10 euro.

«Qualcuno ha già cominciato con le vendite promozionali, o saldi di fine serie, ma è solo un modo per denunciare pubblicamente che si ridimensionano i prezzi.

«Certo che l'economia viaggia se si spende, ma c'è anche chi guarda i prezzi con attenzione e sceglie il momento più conveniente per spendere».

Stefania Righettoni

Un lettore ci scrive:

«Gradirei sapere chi è il responsabile del tratto del cortile posto ai numeri civici 2/4/6/8/10, della piazza "Che" Guevara di Collegno. A distanza di mesi da lavori eseguiti alla tubatura dell'acqua, per conto di uno dei condomini sopra citati, ancora non ha provveduto a ripristinare lo strato di asfalto.

«La pioggia e la neve, cadute in questi mesi, hanno reso tale tratto impercorribile a tutti coloro che transitano con le auto, per la famiglia e le buche che si sono formate. Vista inoltre, la pericolosità per anziani e bambini che la percorrono, perché prende provvedimenti?».

Segue la firma

Un gruppo di lettori ci scrive:

«Mentre varie zone della città di Torino si assiste all'installazione di nuove pensiline, utili e comode, per render meno disagevole l'attesa di bus e tram, alle fermate dei mezzi pubblici in piazza Bengasi (fermata Atm numero 909) è sparita una pensilina all'improvviso. Sì, proprio così, la pensilina, necessaria per ben tre linee in transito: 1, vetture dirette verso via Vigliani/via Artom; 35, vetture dirette verso Borgo San Pietro/Nichelino; 84, vetture dirette a Moncalieri Borgata Santa Maria. C'è chi sostiene che tale provvedimento sarebbe stato adottato su richiesta dei taxisti per parcheggio a fianco dell'affollatissima fermata, ma c'è anche chi ritiene che tale decisione sia dovuta alle proteste dei titolari degli esercizi commerciali oscurati dalla pensilina.

«Non importa affatto sapere perché e chi abbia contribuito all'asportazione della pensilina, ora occorre che al più presto sia risistemata al suo posto.

«E, non l'occasione, sarebbe interessante sapere perché le linee 81 e 84 non siano ancora (a distanza di due anni dall'istituzione) riportate sulle paline, alle fermate esse effettuano lungo corso Maroncelli - piazza Bengasi, corso Roma, via Sestriere, in comune altre linee in transito (1 - 2 - 35 - 20 - 43 - 34 - 40). Sarebbe necessario riportarne il numero, il percorso e gli orari dei passeggi».

Seguono le firme

specchiotempi@lastampa.it

Max Milan
Corneliani
Baguta COLLECTION
GIORGIO ARMANI JEANS
GIORGIO ARMANI UNDERWEAR
GIORGIO ARMANI CRAVATTE, SCARPE, FOULARD, CALZE
LA MARZENA
PAOLO VITALE CENTURIE
DIPLOMATICHE ED ABITI ELEGANTI UOMO
Max Millan boutique
Via Lanzo 179 Torino tel. 011.2263164

EURO FUNERALI
1 milione 800 mila
800.05.15.25

LA STAMPA

Samara's Show
Via Camerana 11, Torino - Tel 011-535010
Aperto mercoledì a sabato
Dalle 17.30 alle 19.30 e dalle 23.00 alle 04.00
Sabato dicembre
Finalmente porno spettacolo !!
Mercedes Ambrus

PK
publikompass spa
Informa che il 31 Dicembre gli sportelli di via XX Settembre 12 e di Via Marenco 32 aperti con il seguente orario:
8,30 - 12,30

Funerali: perché strapagare?
CHI VI "CONTATTA" IN CORSIA NON VI AIUTA, VI SFRUTTA
...da gli incaricati delle imprese funebri vi contattano in ospedale o da il personale ospedaliero... vi indirizza alla scelta di un'impresa... si comportano in modo disgnato e vietato dalla legge.
FUNERALE CLASSICO
2 milioni e 500 mila
800.251645
24 ore su 24
GIUBILEO
IL FUNERALE CLASSICO DEL PIEMONTE

PREZZO + 2 ANCONA: € 0,80, «CRONACHE DI NAPOLI», «CORRIERE DI CASERTA», «CORRIERE DI LUCCA», «IL DOMANI DI BOLOGNA», «IL CORRIERE DI FIRENZE», «LA VOCE DI MANTOVA», «IL CORRIERE MERCANTILE», «LA GAZZETTA DEL U
INDICATE SUL QUOTIDIANO LOCALE: € 0,90 CON «IL CORRIERE DI ROMAGNA» (DI ROMAGNA E A IMOLA): € 1 «ULTIME NOTIZIE REGGIO», «LA VOCE NUOVA DI PIACENZA»: € 1,20 A RICHIESTA CON «IL MATTINO» NELLA PROVINCIA
CASSE IN VALLE D'AOSTA: € 4,10 + PREZZO DEL QUOTIDIANO CC
SPECCHIO AL SABATO OBBLIGATORIO IN TUTTA ITALIA AL PREZZ
ABBINAMENTO FACOL
PAESI SCANDINAVI)
ADRIA: CSR
DO, USA @ 2,50

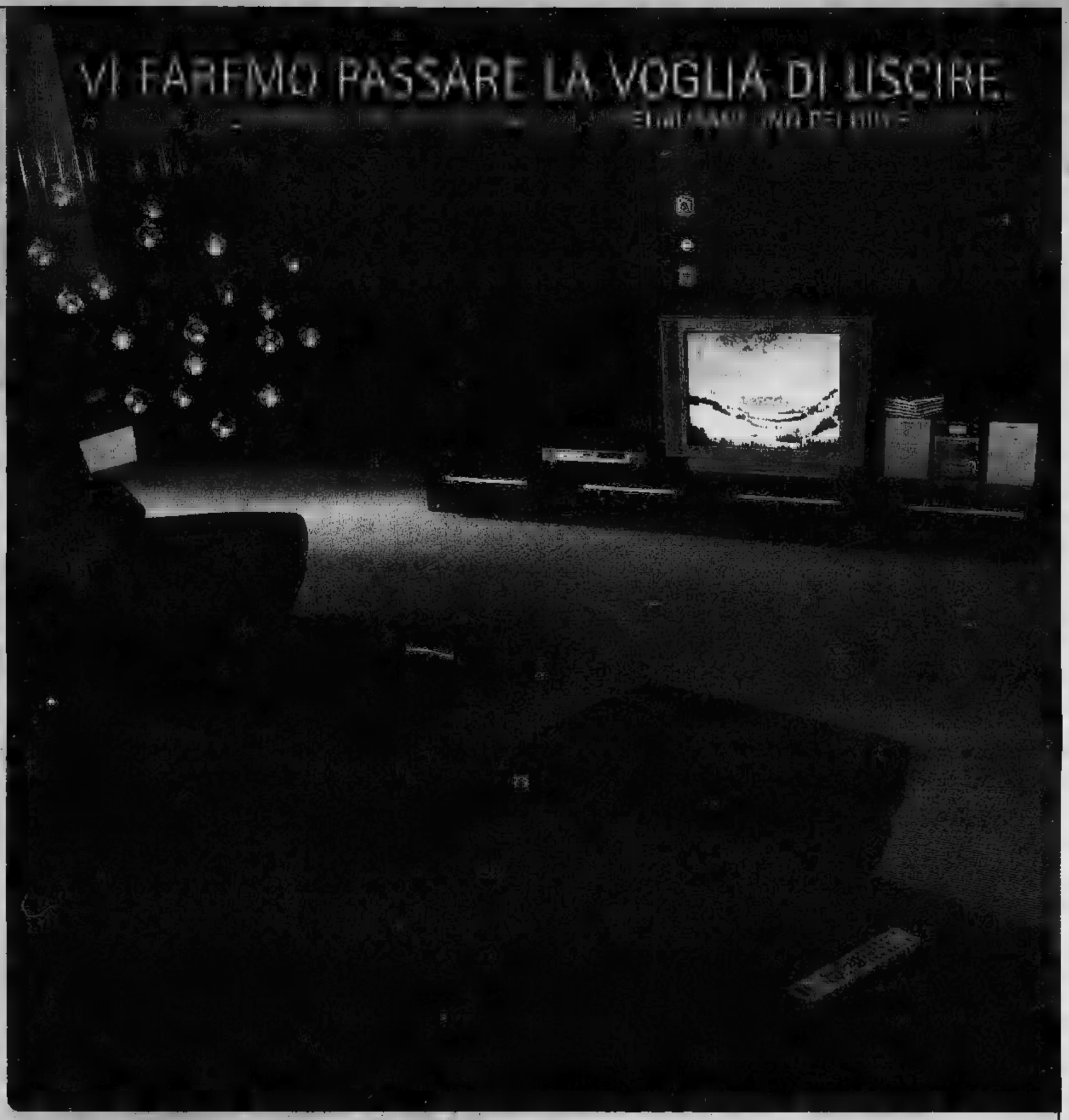

Vi basterà entrare in uno dei negozi Divani & Divani by Natuzzi, scegliere tra tutti i modelli della collezione, fare un acquisto superiore a 1100 € e subito sarà vostro uno dei gioielli della gamma Sony: un mini Hi-Fi o un DVD o un Home Theatre o un TV Color, a seconda della fascia di prezzo del vostro acquisto.

SONY **Operazione valida fino al 6 gennaio 2003.**

DIVANI & DIVANI by NATUZZI

TV Color FD Trinitron Wega 29" | DVD MP3 compatibile Slim design | Mini Hi-Fi/CD | Micro Kit Home Theatre

L'offerta non è cumulabile con altre iniziative in [redacted] vedi regolamento, disponibile presso i punti vendita.

Apertura domenicale

DIVANI & DIVANI® AOSTA: SAINT CHRISTOPHE LOC. GRAND CHEMIN, 66 • TEL. 0165.366.605

VALLE D'AOSTA

REDAZIONE PIAZZA CHANOUX 28, TELEFONO 0165 231181, FAX 0165 235470, E-MAIL AOSTA@LASTAMPA.IT
PUBBLICITA' PUBLIKOMPASS S.P.A. PIAZZA CHANOUX 28/A, TELEFONO 0165 231424.

REGIONE

ELETTRODOTTO DELL'ENVERS

In progetto lo spostamento della «linea 220 kilowatt»

L'intervento è previsto entro il 2004 ma i sindaci dei Comuni attraversati dai cavi dell'alta tensione che chiedono l'interramento

Ursula Celesia A PAGINA 35

IL PARERE DEL SENATORE AUGUSTO ROLLANDIN SULLA LEGGE APPENA APPROVATA DAL PARLAMENTO ITALIANO PER IL 2003

«Tutto sommato è una Finanziaria positiva»

Il politico valdostano ha comunque preferito non partecipare al voto in aula

Alessandro Camera

AOSTA

Il senatore valdostano Augusto Rollandin, a bocce ferme, pesa i pro e i contro della Finanziaria 2003 nei confronti della Valle d'Aosta. E conclude [illegible] «qualcosa di buono abbiamo portato a casa». Il senatore, come tutti i colleghi del gruppo Per le autonomie, non ha detto «sì» al provvedimento e ha preferito non partecipare al voto. «Di buono - dice Rollandin - c'è di sicuro la [illegible] che impone il divieto di introdurre videogiochi e [illegible] videopoker nelle sale Bingo. Con il collega deputato Ivo Collé ho presentato una legge sull'apertura dei casinò che prevede criteri e regole che evitino il proliferare di sale gioco che si trasformano in mini casinò e ho sollecitato l'aumento dei controlli per contrastare il fenomeno delle giocate illegali».

Positiva, aggiunge Rollandin, «la conferma dell'aumento del [illegible]canone Enel per i Comuni montani che il governo voleva invece ridurre di un terzo e che siamo riusciti a bloccare con un controemendamento. Il provvedimento consentirà un aumento di circa il [illegible] per conto dei fondi a disposizione dei Comuni». Altri riscontri positivi Rollandin li ritrova «nell'essere riusciti a mantenere al 35 per cento l'ammontare del credito di imposta per la sostituzione dell'amianto, anche se la nostra proposta era di portare al 50 per cento la quota. Noi [illegible] della sanità siamo riusciti a bloccare l'emendamento con il quale il governo proponeva la revisione totale del sistema finanziario delle entrate della Regione. Il [illegible] è in discussione e contiamo di risolvere un contenzioso [illegible] dura da più di [illegible] anni e soprattutto di avere riconosciuto un intervento urgente a favore della spesa per il sistema sanitario valdostano che sopporta contratti approvati dallo Stato con oneri a carico della Regione sempre più pesanti».

Il senatore Augusto Rollandin

Sono stati approvati, dice ancora Rollandin, «gli interventi nel campo delle agevolazioni per i Comuni di montagna per la riduzione delle [illegible] e quindi del prezzo del metano e del Gpl da riscaldamento, anche se, fatto negativo e da rimuovere, ogni anno questi interventi devono essere rinegoziati. [illegible] Il senatore valdostano, è importante anche essere riusciti a anticipare uno [illegible] punti qualificanti del disegno [illegible] di legge sulla montagna che avevo presentato con il gruppo degli "Amici della montagna" relativo al marchio "Prodotto di montagna", provvedimento che garantirà tipicità e genuinità [illegible] formaggi di alpeggio. Positiva infine un'interpretazione che consente di utilizzare lo zucchero in esenzione per [illegible] lavorazioni industriali o artigianali fatte in Valle ed estende il concetto anche ai prodotti che poi [illegible] venduti fuori Valle».

FINO AD ADESSO LE FESTIVITA' NATALIZIE SONO STATE AVVERSATE DAL MALTEMPO

Ora la pioggia comincia a preoccupare

Gli operatori turistici temono partenze anticipate dei clienti

[illegible]

AOSTA

L'arrivo dei tanti turisti che hanno scelto la Valle d'Aosta per le vacanze di fine anno non è [illegible] accompagnato da condizioni meteorologiche favorevoli. Ieri la giornata è stata molto grigia, [illegible] spesso coltre di nubi e una fastidiosa pioggerella mista a qualche fiocco di neve anche alle quote più basse. Le previsioni indicano per questo pomeriggio un temporaneo miglioramento, [illegible] ampie schiarite [illegible] che [illegible] presenti anche nella mattinata di domani. [illegible] però, [illegible] pomeriggio, vi sarà una nuova intensificazione della nuvolosità che porterà a possibili precipitazioni, anche se non particolarmente intense, lungo tutta la dorsale alpina.

Le cattive condizioni del tempo cominciano a destare qualche preoccupazione. La situazione dell'innevamento, nelle varie stazioni, sono migliori rispetto agli anni scorsi e con un po' di sole gli appassionati degli sport della neve potrebbero davvero divertirsi molto. Tuttavia, [illegible] continuerà a piovere non soltanto qualcuno potrebbe decidere di anticipare la partenza, ma lo strato sulle piste potrebbe assottigliarsi prima del previsto.

Questa è la situazione per lo sci da discesa nelle varie stazioni. A Cervinia sono aperti [illegible] impianti su 20 con 212 chilometri di piste percorribili; a Valtournenche Cime Bianche 9 impianti su [illegible] e 35 chilometri; a Chamois 4 impianti su [illegible] e 14 chilometri di piste; a Champorcher 5 impianti su 5 e 21 chilometri di piste; a Cogne 4 impianti su [illegible] chilometri di piste; a Courmayeur Plan Chécrouit-Val Vény 16 impianti su 20 e 100 chilometri di piste; a La Magdeleine un impianto su 2 e [illegible] chilometri di piste; a La Thuile-La Rosière 11 impianti su 17 e 150 chilometri di piste; Monte[illegible] ski-Antagnod 3 [illegible] 3 e 17 chilometri [illegible] piste; Monterosa ski-Champoluc 10 su 10 e [illegible] chilometri; Monterosa ski-Brusson 2 su 3 e [illegible] chilometri; Monterosa ski-Gressoney-La-Trinité 10 su 10 e 53; Monterosa ski-Gressoney-St-Jean uno su 3 e 21 chilometri; Monterosa-Alagna Valsesia 4 su 8 e 35 chilometri; Pila [illegible] su 12 e 70 chilometri; Rhêmes-Notre-Dame [illegible] [illegible] 4 e 5 chilometri; St-Rhémy Crévacol 3 su 3 e 23 chilometri; Torgnon 5 su 6 e 20 chilometri; Valsavarenche uno su uno e un chilometro.

Il maltempo di questi giorni rischia di far partire in anticipo i turisti che sono in Valle per trascorrere le festività di fine anno

Per lo sci di fondo a Cervinia ci sono 3 chilometri [illegible] piste aperte, a Brusson i chilometri sono 6 e mezzo, a Champoluc 5, a Champorcher 5, a Cogne 20, [illegible] Courmayeur-Val Ferret 16, a La Thuile 8, a Morgex-Arpy 6, [illegible] Rhêmes-Notre-Dame 5, a St-Oyen uno, a Torgnon 18, a Valsavarenche 6, a Valtournenche 7.

Lo stato complessivo del manto nevoso è composto a quote attorno ai 2000 metri da uno strato superficiale di neve a debole coesione (15-30 centimetri) che poggia su stati generalmente consolidati. Per quanto riguarda gli amanti dello scialpinismo e del fuori pista, l'indice del pericolo [illegible] valanghe è indicato dai tecnici dell'Ufficio regionale valanghe al valore «2» moderato, nella scala internazionale che va [illegible] 1 a 5. E' segnalato però un aumento del pericolo per valanghe di superficie [illegible] zone, soprattutto pendii molto ripidi, dove [illegible] strato del manto nevoso [illegible] presenta a [illegible] coesione [illegible] causa delle recenti anche se modeste precipitazioni. Una situazione quindi molto diversa rispetto allo scorso anno e che [illegible] ha richiesto finora l'uso massiccio dei «cannoni» dell'innevamento programmato, che la scorsa stagione hanno fatto tremare i polsi agli amministratori [illegible] varie stazioni, quando [illegible] arrivate loro le bollette dell'energia elettrica usata per far funzionare gli impianti.

VIGILI DEL FUOCO

Un intervento risolutore

La collaborazione tra operatori del canile regionale e vigili del fuoco consente di risolvere problemi che possono sembrare insormontabili. L'ennesima conferma è venuta dal soccorso [illegible] un gatto salito quasi alla sommità [illegible] albero [illegible] viale Chabod da [illegible] è stato incapace [illegible] scendere. «Ci ha avvertiti da un abitante - dice Daniele Bellandi, direttore del canile - I nostri volontari non hanno potuto far [illegible] per riportare il gatto a terra. Era impaurito e soffiò a ogni richiamo. Forse è stato spaventato [illegible] [illegible]. [illegible] l'intervento dei vigili [illegible], [illegible] con scale di altezza adeguata, si è rivelato efficace».

BOLLETTINO

Situazione

Un fronte freddo interesserà nelle prime ore della giornata le nostre regioni provocando precipitazioni estese e nevicate moderate in montagna oltre i 1300 m. In giornata è previsto un graduale miglioramento. Domenica e lunedì tempo discreto. Il giorno di San Silvestro nuovo peggioramento. Bello il Capodanno.

Previsioni

Al mattino coperto con piogge diffuse, qualche temporale sul Levante ligure e nevicate sulle Alpi attorno ai 1200 m. Qualche fiocco potrebbe raggiungere anche i 900-1000 m sul Basso Piemonte. Già da metà mattinata un graduale miglioramento è atteso sul Ponente ligure; le schiarite si estenderanno alle Alpi piemontesi e valdostane, mentre sull'Est del Piemonte potrà attardarsi qualche rovescio. Nel corso del pomeriggio generale estensione del miglioramento. Temperature in lieve calo. Venti moderati. Domani bel tempo, [illegible] di [illegible] in pianura.

ZOOM

Guidare su neve e ghiaccio

Il pericolo numero uno in montagna d'inverno è il ghiaccio. Quando salite in quota dopo una nevicata, non aspettate l'ultimo momento per montare le catene, potreste intralciare il traffico o provocare incidenti. Usate sempre con estrema delicatezza freno e acceleratore. Piccoli colpi di freno aiutano a non far bloccare le ruote. Evitate di cambiare marcia in salita; non fatevi influenzare dai veicoli che vi seguono: [illegible] la vostra andatura e in discesa innestate marce basse. Se la strada ghiacciata i pneumatici chiodati sono preferibili alle catene. Se vi sorprende una bufera di neve e non [illegible] in grado di [illegible] in macchina e manteneteVi caldi. Risparmiate il carburante, evitando di far funzionare eccessivamente l'impianto di riscaldamento.
Ad intervalli regolari aprite il finestrino per cambiare l'aria dalla parte opposta a quella in cui si accumula la neve. Fate in modo che il tubo di scappamento sia sempre libero. Rimanete assolutamente svegli. Se gli spazzaneve non si vedono, date l'allarme con il telefonino. Non perdete i punti di riferimento, giacchè la neve portata dal vento si accumula rapidamente.

A CURA DI: www.meteolive.it

PER CHI VIAGGIA

ANCONA	12 15	REGGIO CALABRIA	13 18
[illegible]	11 18	[illegible]	12 16
BOLOGNA	10 12	VENEZIA	12 14
CAGLIARI	12 16	BARCELLONA	8 16
CATANIA	12 18	FRANCOFORTE	4 8
CATANZARO	8 14	GINEVRA	5 8
[illegible]	10 12	LONDRA	3 7
PALERMO	11 15	MONACO DI BAVIERA	8 10
PERUGIA	10 13	PARIGI	3 6
[illegible]	6 11	ZURIGO	3 7

OGGI

IL SOLE: sorge alle ore 8 e 7 minuti; culmina alle ore 12 e 31 minuti, tramonta alle [illegible] 54 minuti

LA LUNA: si leva alle ore 1 e 38 minuti; cala alle ore 13 e 16 minuti

IDROCENTRO
www.idrocentro.com

LA SOCIETÀ TERNA DEL GRUPPO ENEL HA PRESENTATO LA SUA IPOTESI DI RICOSTRUZIONE INTEGRALE DELLA LINEA

L'elettrodotto dell'Envers sarà spostato

Il progetto dovrebbe essere realizzato entro il 2004

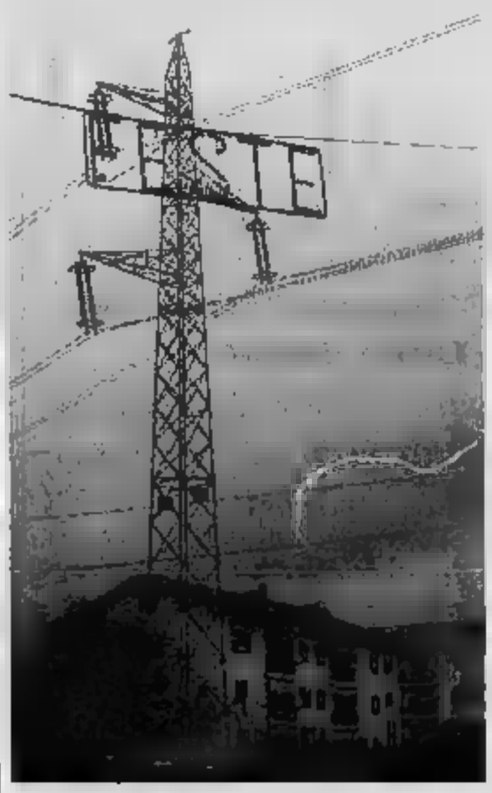

Un traliccio della «linea 220 kilowatt» dell'Envers

Un Celesia

POLLEIN

I cavi ad alta tensione dell'elettrodotto Châtillon-Villeneuve sfiorano da anni i centri abitati di Pollein, Charvensod, Gressan, Jovençan e Aymavilles. Dello spostamento della «linea 220 kilowatt», così si chiama, si parla da anni. E' emerso che l'inquinamento elettromagnetico nuoce alla salute e alcuni abitanti non ne possono più di vedere i fili dell'alta tensione passare a pochi metri dalle loro teste. Oltretutto l'elettrodotto in questione partecipa solo in minima parte al fabbisogno energetico della Valle d'Aosta: più che altro esporta energia in Francia, passando per il Colle San Carlo.

Il 27 novembre la società Terna del Gruppo Enel, che si occupa della linea, ha presentato ai sindaci dei Comuni maggiormente coinvolti, la nuova ipotesi di progetto di ricostruzione integrale dell'elettrodotto, da portare a termine (in teoria) entro la fine del 2004.

Per l'area operativa di Torino il rifacimento della linea si rende necessario sia in relazione al normale invecchiamento sia, soprattutto, alle attuali condizioni che si sono venute a

I sindaci di Jovençan Gressan, Charvensod e Pollein ne chiedono l'interramento per motivi di sicurezza e ambientali

con la progressiva urbanizzazione delle aree, un tempo agricole, in cui essa transita. Il progetto, dicono da Torino, dovrà anche tener conto della legge che disciplina la costruzione delle future linee e i limiti di esposizione che essa impone. Il progetto prevede in ogni caso lo spostamento a monte di tutti i tralicci, non tutti i sindaci sono d'accordo.

«Siamo stati i primi - dice Ivo Guerraz, sindaco di Gressan - a dare un parere nettamente negativo all'abbozzo di progetto. Diciamo no allo spostamento a monte, perché non risolve del tutto il problema della sicurezza per i cittadini. Questa linea è la più pericolosa della regione, quindi ne proponiamo l'interramento là dove è possibile. Lo spostamento causerebbe il deturpamento del paesaggio e, nel nostro caso, andrebbe a rovinare l'area protetta del Gargantua. L'interramento ha dei costi molto più elevati, ma potrebbe essere un progetto pilota in Italia».

Dello stesso avviso è anche Sandro Peppelin, sindaco di Jovençan: «Non siamo assolutamente d'accordo con la soluzione prospettataci dall'Enel. Noi non abbiamo neanche il problema dell'inquinamento sui centri abitati e non vogliamo che siano rovinate le nostre vergini aree paese. Chiediamo dei sopralluoghi per trovare un'altra soluzione».

Lucien Subet, sindaco di Charvensod, aggiunge: «Togliere i tralicci dai centri abitati è già qualcosa, ma dobbiamo pretendere a tutti i costi l'interramento almeno dove è possibile».

Più cauto Paolo Gyppaz, primo cittadino di Pollein: «Dopo diversi anni di ricerca di una soluzione a questo problema, possiamo ritenerci soddisfatti almeno del fatto che qualcosa si muove. Una certa distanza dalle abitazioni è un buon traguardo, ora restano da chiarire i dettagli dello spostamento».

L'ANNUNCIO DATO AL CONSIGLIO DAL SINDACO BLUA. AUMENTATA L'ICI

Albarello ricorre al Tar sul voto a Courmayeur

Gianluigi Milletto

COURMAYEUR

«Prego i consiglieri di rimanere ancora un minuto per un breve annuncio. Questa mattina il mi ha notificato un ricorso presentato al Tar sulle recenti elezioni». Così ha annunciato il sindaco Blua al termine del Consiglio comunale indetto per votare sulle aliquote Ici. Dalle prime notizie il ricorso è stato firmato dai tre rappresentanti della lista «Courmayeur il nostro paese» in minoranza e capeggiata da Matteo Albarello e Gianni Sorenti. Per conoscenza, oltre che al sindaco Blua, è stata notificata anche al capolista della lista numero 2 «Polo per Courmayeur».

Al termine del Consiglio le dichiarazioni sono state laconiche. «Sono sorti dei dubbi sui criteri di valutazione di una parte delle schede annullate in due delle sezioni e abbiamo preferito affidarci alla decisione del Tar - ha affermato Albarello - non vorremmo che questa iniziativa fosse letta come una non accettazione dell'esito delle urne. Non è nostra intenzione invalidare il risultato per mandare a casa l'attuale amministrazione. Anche l'aritmetica ci darebbe torto anche perché le schede sono inferiori ai 41 voti in più che hanno dato la vittoria a Blua. E' piuttosto un segno di rispetto nei confronti di chi ci ha assegnato il voto che, se fosse anche uno solo, avrebbe diritto di vederselo confermato. Un'iniziativa che non è contro, ma a favore dell'esito delle urne, il quale esito ne uscirà ulteriormente legittimato e che si collega idealmente al nostro impegno sul rispetto delle regole e la trasparenza».

Il municipio di Courmayeur

Durante il Consiglio era stato votato con 11 favorevoli e 4 contrari l'aumento di un punto dell'aliquota Ici per le seconde che sono così dal 5 al sei per mille: in termini reali un aumento negli ultimi due anni del 45 per cento. Le discussioni sono sorte per un'opposta valutazione dell'iniziativa; necessaria secondo il relatore, l'assessore al Bilancio Egidio Biondi, mentre per la minoranza «si tratta di un meccanismo perverso che ci allontanerà sempre più dalla possibilità che venga riveduta la legge regionale 48 sul riparto fiscale che ci sta penalizzando pesantemente».

DALLA VALLE

Progetto Interreg per la montagna

La Valle d'Aosta parteciperà al progetto «Safe Mountain» nel quadro del programma Interreg III Espace Alpin. La Regione parteciperà al progetto, proposto dalla Lombardia e dal costo di 1 milione 900 mila euro, con una quota di 260 mila euro.

GRESSONEY

Senso unico in direzione Pont-St-Martin

Senso unico in circolazione, fino al 4 gennaio 2003, sulla strada regionale di Staffal, a Gressoney La Trinité, per i veicoli con massa complessiva inferiore alle 3,5 tonnellate. La direzione di marcia è da Staffal verso Pont-Saint-Martin. Il transito è, invece, vietato ai veicoli con massa complessiva superiore a 3,5 tonnellate.

AOSTA

La Uil Pensionati organizza una gita

La Uil pensionati organizza, per domenica gennaio, una gita in pullman a San Remo per assistere alla sfilata dei carri fioriti. Per informazioni e prenotazioni è necessario telefonare allo .

CASINO' DI ST-VINCENT

«Solo del 7,1% l'adesione allo sciopero»

SAINT-VINCENT. «Lo sciopero del 26 dicembre dichiarato dallo Snalc (Sindacato nazionale autonomo lavoratori casinò) avverso la stipula dell'accordo siglato il 23 tra Casinò e la Vallée, segreterie sindacali regionali e delegazioni sindacali aziendali, ha fatto registrare un'adesione del 7,1 per cento». I dati sono stati forniti dall'ufficio stampa del Casinò che «ritiene che la risposta del personale attesti la validità dell'accordo suddetto, che ha trovato tra le parti una soddisfacente condivisione». Sono stati positivi i riscontri delle presenze durante questi primi giorni del ponte festivo, con 4500 ingressi il giorno di Natale e 6040 a Santo Stefano (di cui oltre 1000 clienti entrati per la prima volta nelle sale da gioco). Positiva anche la performance in termini di proventi dei giochi francesi, che hanno fatto registrare un incasso lordo di 368 mila euro. [a. c.]

DOPO I PRIMI INTERVENTI DI RISTRUTTURAZIONE LE PROSPETTIVE SONO OTTIME

Stabilimento ittico al «top»

A Morgex si riproducono le specie più rinomate

MORGEX

«La realizzazione del primo lotto degli interventi di ristrutturazione allo stabilimento ittico di Morgex - dice Antonio Cres, presidente del Consorzio regionale pesca - da parte dell'amministrazione regionale consente di elaborare programmi di concreto miglioramento della capacità riproduttiva ala qualità che come quantità».

L'anno nuovo si presenta sotto ottimi auspici per questa struttura destinata alla riproduzione delle specie ittiche più rinomate e richieste dagli appassionati della pesca. Con la trota marmorata è stato superato il milione di uova; per la fario mediterranea i tecnici dello stabilimento stanno proseguendo con la costituzione del futuro ceppo riproduttivo.

«Stiamo selezionando - dice Fabrizio Merati, ittiologo e responsabile tecnico dello stabilimento di Morgex - un ceppo autoctono italiano di trote fario, di cui abbiamo già prodotto 30 mila avannotti. Lo scorso anno la produzione si era attestata intorno a diecimila avannotti. Il salmerino alpino sarà potenziato con la prossima schiusa di ventimila avannotti». Si deve all'impegno del Consorzio pesca se questa specie è stata reintrodotta nelle acque valdostane dopo una «sparizione» pluridecennale.

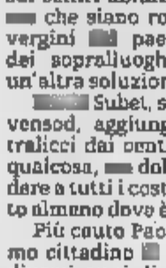

Antonio Cres presidente del Consorzio regionale per la tutela l'incremento e l'esercizio della pesca

Il ceppo atlantico della trota fario ha raggiunto una produzione superiore ai due milioni e mezzo di uova già fecondate e, dice Merati, la previsione è di arrivare a 3 milioni di . «L'avvio delle semine per il ripopolamento dei corsi d'acqua della Valle è in programma nelle prime settimane di gennaio», annuncia l'ittiologo, sottolineando come gli obiettivi più interessanti siano stati conseguiti con la trota marmorata e il temolo. «Per quest'ultima specie - precisa Fabrizio Merati - la riproduzione incomincerà nella prossima primavera».

L'attività e le iniziative concretizzate dai tecnici hanno portato lo stabilimento di Morgex a livelli massimi in Italia, «soprattutto - dice Merati - per quanto riguarda la trota marmorata. Per il temolo i successi sono a livello europeo. Dalle poche centinaia di avannotti presenti nel 2000/2001 siamo passati ad oltre tremila. E nel 2003 contiamo di superare non soltanto queste ultime cifre». [s. l.]

INCONTRO CON IL GIORNALISTA

Massimo Gramellini a Champoluc

Dopo Aosta, Pont-Saint-Martin e Courmayeur, prosegue oggi alle 21, nel salone della scuola media di Champoluc (Ayas), il tour in Valle d'Aosta di Massimo Gramellini, il giornalista che ha legato il nome e la sua fama alla rubrica «Buongiorno» che compare sulla prima pagina de *La Stampa*. Da qualche mese il meglio e comunque il meno peggio (come dice l'autore) di «Buongiorno» è diventato un libro, che sarà presentato questo pomeriggio nell'ambito dell'iniziativa organizzata da Italo Cossavella. Il volume sarà in vendita alla libreria «Livres et Musique» di Champoluc. [g. c.]

LE CARICHE FINO AL 2005

Carlo Deffeyes presidente maestri di sci

AOSTA

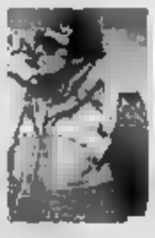

Carlo Deffeyes

Rinnovati gli organi direttivi dell'Associazione valdostana maestri di sci, in carica per il triennio 2003-2005. Alla presidenza è stato riconfermato Carlo Deffeyes mentre Federico Parini è nominato rappresentante valdostano nel Collegio nazionale dei maestri. Per quanto riguarda il Collegio dei revisori dei conti, il presidente, nominato dalla Regione, come vuole la normativa, è Claudio Vietti; votati dai maestri i due componenti effettivi, Enrica Meynet e Mauro Arnulfo, e i due supplenti, Clementina Jacquemod e Antonio Zanini.

Il Consiglio direttivo dell'Associazione prevede la presenza anche dei direttori delle 21 scuole di sci della Valle. Vi è poi un rappresentante dello sci di fondo e vi sarà anche un responsabile per lo snowboard e uno nominato dall'amministrazione regionale: questo, non appena verrà approvato il nuovo Statuto dell'Associazione, che ha avuto il benestare dell'assemblea del 10 dicembre. All'Associazione aderiscono oggi quasi 1300 maestri di sci, nelle tre specialità discesa, del fondo e dello snowboard. [b. bas.]

DISPONIBILI NELLE SCUOLE DI SCI DELLA REGIONE

«Kit di candele» in vendita a favore di Telefono Azzurro

AOSTA

In molte località della Valle, grazie alla collaborazione dell'Associazione valdostana maestri di sci, è possibile trovare i «kit di candele» preparati da Telefono Azzurro per raccogliere fondi da destinare a iniziative a favore dei diritti dell'infanzia e dell'adolescenza. L'iniziativa è l'ideale prosecuzione di «Accendi l'azzurro», che il 23 e 24 novembre ha coinvolto più di 850 piazze italiane, dove i volontari dell'associazione che lavora per tutelare i bimbi hanno distribuito, in cambio di un'offerta, più di 57.000 kit (144 in Valle d'Aosta).

Le candele sono disponibili nelle delle scuole di sci di Antagnod (frazione Antagnod, Ayas), Brusson Palasinaz (frazione Vollon di Brusson), Chamois 2500 (frazione Liussel di Chamois), Champoluc (Route Ramey di frazione Champoluc di Ayas), Champorcher (frazione Gontier), Col de Joux (frazione Pallù di Saint-Vincent), Breuil (via Bich 14 di Breuil Cervinia), del Cervino (via Carrel di Breuil Cervinia), di fondo Gressoney (località Lago Gover di Gressoney-Saint-Jean), del Gran Paradiso (piazza Chanoux di Cogne), del Gran Bernardo (strada statale 27 di Etroubles), di Gressoney Monte (località Staffal di Gressoney-La-Trinité), di Gressoney-Saint-Jean (frazione Bieltschocke 26), di La Thuile (frazione Entrèves 147), Monte Bianco (strada regionale 51 di Courmayeur), di Cielo Alto - Cervinia (via Bich 9 di Breuil Cervinia), di Pila (frazione G. Garraz 91), di Punta Tzan (frazione Mongnod di Torgnon), di Torgnon (place Frutaz 3), della Val di Rhemes (frazione Chanavey di Rhemes-Notre-Dame) e di Valtournenche (via Roma).

I fondi raccolti saranno destinati al potenziamento delle linee di ascolto telefonico, allo sviluppo del team di emergenza, dei centri di raccolta territoriali regionali, alla formazione dei genitori e degli operatori dell'infanzia, ad azioni di comunicazione e di sensibilizzazione e al finanziamento di iniziative di ricerca e di collaborazione internazionale.

Altre informazioni possono essere richieste al numero telefonico 051.225222 oppure possono essere reperite consultando il sito internet *www.accendilazzurro.it*. [g. c.]

TRIBUNALE ORDINARIO DI AOSTA

N. Esec. 54/97 - Mod. 5/v N. 624 - cron. 4739

dà pubblica notizia che il giorno 17 gennaio h. 10.20 in questo Tribunale avanti il G.E. dott. Colazingari, avrà luogo la vendita all'incanto degli immobili di proprietà di: nato a Trecate (NO) il 5/3/1963 e residente Castellazzo Novarese (NO) Via Roma n. 26
Martelli Ornella nata a Castellazzo Novarese (NO) il 19/7/1963 e residente M in Via Roma n. 26
pignorato con atto depositato il 17/4/1997 sottodescritto al prezzo a fianco indicato oltre misura minima in aumento, nello stato di fatto e di diritto in cui si trova.
Descrizione subastando:
Comune di Montjovet
1) Alloggio al primo piano composto corridoio disimpegno, due , cucina, ballatoio, bagno e ripostiglio accessibili dal ballatoio.
L'immobile è censito al NCEU F. 22 n. 133 sub. 3 e n. 138 sub. 9 (graffati) in frazione Borgo - piani 1,2 cat. A/4 cl. 2 vani 4,5.
Coerenze: mapp. 131 e 132, area cortilizia esclusivo terzi, corte mappale
2) Alloggio articolato più composto da: cucina piano, una camera con piano, annesso ripostiglio e androne di ingresso (gravato da servitù di passaggio a favore di tutte le unità presenti nell'immobile), la cantina al piano sottoraneo.
L'immobile è censito al NCEU F. 22 n. 134 sub. 2 e n. 135 sub. 1 (graffati) in frazione Borgo piani sott. T, 1, 2 cat. A/4 2 vani 3.
Coerenze: strada comunale, mapp. 131, 136.
I beni pervenuti agli esecutati atto Giacalone in Aosta il 18/7/1996.
Prezzo base euro 26.856,76 (L. 52.000.000)
Misura minima aumento 5.164,57 (L. 10.000.000)
Chiunque intenda partecipare all'asta dovrà depositare in Cancelleria entro ore 13,30 del giorno precedente alla vendita istanza da L. 20.000, allegando per cauzione e spese Assegno Circolare Trasis- Aosta intestato a "Poste Italiane S.p.A. Cassiere provle Aosta" per una somma pari al del prezzo base, di il per spese ed il a titolo di
Il prezzo di aggiudicazione, 10% del base già depositato a titolo cauzione, dovrà essere versato 30 giorni dall'aggiudicazione.
Pubblicazione dei di vendita con affissioni murali nel Comune di Aosta e Montjovet almeno quindici giorni liberi prima della della vendita.
Pubblicazione di vendita per una sola volta su LA Stampa pagina Valle di Aosta a cura del creditore procedente, almeno 15 gg. prima della data della vendita.
Il creditore pignorante provvederà a volta a notificare l'ordinanza, termine di gg. 25 comunicazione, ai creditori iscritti intervenuti.
Aosta, 6/12/02

TRIBUNALE ORDINARIO DI AOSTA

n. esec. 124/95 MOD.5/v N.347

Si dà pubblica notizia che il giorno 17 gennaio 2003 h. in questo Tribunale avanti il G.E. Colazingari, avrà luogo la vendita all'incanto degli immobili di proprietà di:
CAPPELLETTI WALTER nato a Rodicofani (SI) il 10.08.1942 e residente Saint Vincent (AO) viale Duca d'Aosta n.6
pignorato con atto depositato il sottodescritto al prezzo a fianco indicato oltre misura minima in aumento, nello stato di fatto e di diritto in si trova.
DESCRIZIONE DEL BENE SUBASTANDO:
LOTTO I
COMUNE DI SAINT VINCENT
Unità immobiliare ricompresa in un condominio costruito nel 1965/1968 articolato in otto piani fuoriterra e due piani interrati.
L'alloggio è sito all'ottavo piano fuori terra (attico) ed ha superficie di circa mq.102 oltre ad un balcone di mq.3 ed una cantina di mq.5, è articolato in cucina, soggiorno, due camere, bagno, ripostiglio, ingresso e disimpegno.
Gli immobili sono censiti al NCEU alla PA Il LI mapp.317 sub. 20 A2 cl.2 vani 5,5 (alloggio) e Mapp.317 sub.115 C6 cl.1 cons.8 (box auto).
PREZZO BASE € 80.000,00
MISURA MINIMA DI AUMENTO € 7.000,00
Chiunque intenda partecipare all'asta dovrà depositare in Cancelleria entro le 13.30 giorno precedente alla vendita in bollo da L.20.000, allegando per ne e spese Assegno Circolare NON TRASFERIBILE intestato a "POSTE ITALIANE S.P.A. AGENZIA AOSTA CENTRO" per una pari al del prezzo , di cui il 20% per spese ed il 10% a titolo di cauzione.
Il prezzo di aggiudicazione, dedotto il 10% del prezzo base già depositato a titolo di cauzione, dovrà essere entro 30 giorni dall'aggiudicazione.
Pubblicazione dei bandi di vendita con affissioni murali nel Comune di Aosta e St.Vincent almeno quindici giorni liberi prima della vendita.
Pubblicazione del bando di vendita per una sola volta su LA STAMPA pagina della Valle di Aosta a cura del creditore procedente, almeno 15 gg. prima della data della vendita.
Il creditore pignorante provvederà a sua volta a notificare l'ordinanza, nel termine di gg.15 dalla comunicazione, ai creditori iscritti non intervenuti.
Aosta,

IL CANCELLIERE

... La notte è piccola per noi...

PARADISE
PIZZERIA RISTOPUB

MUSICA LIVE BALLO BALLO

PER UN CENONE
DI FINE ANNO
IN
ALLEGRIA
Euro 60,00

TUTTO COMPRESO
PRENOTAZIONE OBBLIGATORIA

VIALE DELLA STAZIONE N° 8 - 11024 CHATILLON (AO) TEL. 0166-61100

Nuova Gestione

HOTEL CRISTINA
RISTORANTE - PIZZERIA
BUFFET di CAPODANNO
Euro 45,00
Divertimento Assicurato
Gradita Prenotazione
Fr. Champagnet n° 1
Verrayes (AO)
Tel. 0166.46184

Le Pèlerin Gourmand
RISTORANTE
Le Pèlerin Gourmand
Buone Feste!!!
(chiuso il giovedì)
Via de Tillier 9B (AO) Tel. 0165.23.18.50

DIVINA
Appuntamento ogni
mercoledì dalle 22,30
Ballo Liscio
"con orchestra dal vivo"
discoteca dalle ore 1,30
Sabato dalle 22,30
Latino Americano
Discoteca dalle ore 1,30
Via Croix Noire 24 - Aosta - Tel. 0165.40757

Ristorante Joli
Cucina ligure
augura
Buone Feste
Completamente rinnovato
Serate gastronomiche a base di pesce
In occasione delle feste di fine anno....
31 dicembre
Cenone di Fine Anno...
PER TRASCORRERE UNA SERATA
MOLTO SPECIALE
è gradita la prenotazione
Ristorante Joli
via Valli Valdostane, 11 - Aosta
tel. 0165.361799

GOLDEN STAR SALOON
STEAK HOUSE & DISCO BAR
Tutti tagli di carne fresca direttamente
dall'AMERICA
Cucina Tex - Mex
c/o Hotel "LE CLOU" - SS. 26 - 11011 Arvier (Ao)
Tel. 0165.99321 - 0165.99004
04/01/03 Aspettando La Befana
11/01/03 Festa dei Single
Per i vostri aperitivi
al piano superiore
winebar Le CLOU winebar

PANINI
BIKERS
FRIENDLY
Birreria
THE
TRUCKER'S
road bar
SPECIALITÀ GRIGLIATE CARNE
Concerto
dal vivo
dei
BLUES
POWERS
(di Aosta)
Rock, Blues.....
STATALE 26 - VILLENEUVE (AO) - Cell. 328.2490108

SERIE DI MANIFESTAZIONI AI PIEDI DEL «TETTO D'EUROPA» PER LANCIARE UNA NUOVA AUTO FUORISTRADA

Uno sponsor per la fiaccolata

A Courmayeur si festeggia il «Winter Tour»

COURMAYEUR

Parte oggi da Courmayeur «Winter Tour», l'iniziativa ideata dalla prima e più celebre azienda americana produttrice di veicoli fuoristrada per lanciare in Italia due nuovi modelli. Un evento che prevede sette tappe che toccherà sei delle località più conosciute delle Alpi. Da oggi al 31 la carovana sarà nella cittadina ai piedi del Monte Bianco per poi trasferirsi dal 4 al 6 gennaio a Cervinia, ai piedi dell'altrettanto mitica vetta valdostana. Le altre località scelte per l'iniziativa sono Madonna di Campiglio, Cortina, Colfosco, Sestriere e Livigno. Il Tour ritornerà poi a Courmayeur ad aprile, per la manifestazione finale.

Da oggi e per quattro giorni, fra le altre manifestazioni previste per le vacanze di fine anno, Courmayeur proporrà anche il «Party Jeep» ambientato in un villaggio alpino ricostruito sulla piazza della chiesa dove, fra musiche, giochi e animazioni saranno esposti i nuovi modelli della serie «Cherokee». Il «villaggio» aprirà alle 10 e resterà agibile per tutta la giornata, mentre gli animatori si disperderanno per il paese e anche sulle piste da sci per informare dell'iniziativa e «pilotare» la gente verso il luogo di esposizione. Per mezzo della fotografia digitale e di un sistema di sviluppo istantaneo delle immagini, i partecipanti potranno portarsi via subito un ricordo della loro partecipazione ai giochi.

La tradizionale discesa notturna con le torce di fuoco avrà un sostegno economico privato

Il momento più significativo dell'iniziativa è previsto per lunedì 30 e coinciderà con la tradizionale fiaccolata dei maestri di sci che, a Courmayeur, è aperta anche tutti gli sciatori in grado di scendere al buio e di tenere in mano una torcia senza provocare «fenomeni di autocombustione». Negli anni scorsi, alla fiaccolata hanno partecipato circa mille persone «recintate» dai maestri di sci che hanno avuto il loro da fare per impedire ai più estrosi traiettorie poco sicure. Anche quest'anno, permettendo, la fiaccolata, che avrà come sponsor unico «Winter Tour», si concluderà a Dolonne dove gli abitanti della frazione proporranno la Festa del pane, cotto nel forno consortile.

Gli organizzatori della Casa americana stanno preparando mille pettorali che i partecipanti mostreranno poi orgogliosi a ricordo della loro avventura notturna. [g. l. m.]

«Montagne» in edicola

Il primo numero del nuovo trimestrale è tutto dedicato al massiccio del Bianco

Roberto Gonella

COURMAYEUR

Raccontare la montagna attraverso la sua anima. E' quanto intende fare «Montagne», il nuovo trimestrale dell'Editoriale Domus, gruppo che pubblica «Quattroruote», «Tuttotrasporti» ed altre specialistiche di prestigio.

«E' un periodico - spiega Gigi Pellissier, a capo dell'Ufficio stampa della Domus - che parla a chi ama la montagna, la vive, la frequenta e l'affronta senza intenti specificatamente agonistici». A dirigere il trimestrale è stato chiamato Marco Albino Ferrari, esperto del settore, in passato alla guida di «Alp», periodico di alpinismo.

Il primo numero della nuova rivista monografica, inserita nella collana «Meridiani» è già in edicola (costa 7,5 euro) è interamente dedicata al massiccio del Bianco, montagna simbolo delle Alpi: tra le pagine corredate di fotografie suggestive, particolarmente suggestive compaiono ricostruzioni storiche, schede tecniche e percorsi in bassa e alta quota. «Non solo la storia - aggiunge Pellissier - ma anche quello che c'è attorno alla montagne: come vive la gente cosa mangia oltre a come approcciarsi al Bianco senza essere semplicemente uno scalatore».

Molto di più di una semplice guida che offre l'elenco della bibliografia che si è occupata dell'argomento ci documentari e altre curiosità culturali anche se non mancano le informazioni turistiche: rifugi, alberghi oppure dove mangiare spendendo poco ed anche una cartina particolareggiata dell'area presa in considerazione.

Il nuovo periodico monografico sarà presentato domani alle 21 al Centro congressi di Courmayeur. Oltre all'intervento del direttore è prevista la proiezione di una serie di diapositive di Marco Scolaris. Ci sarà infine lo spettacolo teatrale «Paradis» con Mariapaola Pierini che rievoca la prima scalata del Monte Bianco da parte di una donna, Henriette D'Angeville.

IN MOLTI PAESI DELLA VALLE PROPOSTE SVAGO PER RESIDENTI E TURISTI

Mercatini, musica, giochi ed escursioni sulla neve

CONCERTI, passeggiate sulla neve, mercatini, giochi e spettacoli serali continuano ad animare le giornate di turisti e residenti. Oggi in piazza Narbonne, ad Aosta, dalle 10 alle 24, saranno aperti gli chalet del mercatino di Natale e dalle 15,30 alle 18, a disposizione anche le bancarelle della mostra-mercato in Piazza Plouves, via e via Promis. In place des Franchises dalle 15,30 alle 18 i pittori di «Truccabimbi» saranno pronti a dipingere visini di Pokemon, fate e farfalle. Piazza Chanoux e animerà anche alle 21, una fiaccolata per le vie del centro, un gioco tipo surf con diverse regolazioni di movimento e velocità, bowling umano, fuochi d'artificio e certo, clown scultore di palloncini, giochi, balli e animazione per bambini, animazione musicale con una dixieland band, spettacoli folcloristici con i gruppi «Comité des Traditions», «Clicca» e «Gaie Famille», degustazione di prodotti tipici a cura delle Pro loco di Charvensod, Gressan, Aymavilles e Jovençan.

Un c musico classico, celtica e natalizia per flauto e arpa è in programma nella biblioteca di **Antey-St-André** alle 21. Nella chiesa di **Arnad** alle 21 i Vocal Sisters terranno un concerto gospel e a **Brusson**, dalle 10 alle 22 aprirà la mostra dell'oggettistica e dell'antiquariato. Una veillà è in programma alle 21 ad **Arvier**, in località Thomasset di Leverogne, con rievocazione di antichi mestieri per le vie del villaggio, esibizione di un gruppo folkloristico e offerta di vin brulé, panettone e brodo. Ad Ayas, nella discoteca «Gran New Parson» di località **Frachey** alle 22,30 si spettacolo di cabaret con Franco Neri (ingresso 15 euro).

L'Orchestra sinfonica della Fondazione Istituto musicale di Aosta

Nella chiesa di **Challand-St-Anselme**, alle 21, il Coro di Varrès terrà un concerto. Una gara di sci, parallelo in notturna, aperta a tutti è prevista alla sciovia Baby di **Chamois** alle 21. Nella chiesa di **Champorcher** alle 21 la Biblioteca presenta il «Quincy blue choir». A **Cogne** alle 14 sarà possibile fare le passeggiate a piedi e con le racchette da neve, organizzate dall'associazione Guide della Natura di Cogne (0165.74040). Al centro congressi di **Courmayeur** alle 18 appuntamento musicale con «...Come le sfere celestii», concerto dell'Orchestra Sinfonica della Valle musiche di Johann Strauss e Franz Lehar. Nella sala parrocchiale di **La Magdeleine** alle 18 c'è «La Storia di Sopra e la Storia di Sotto», spettacolo per bambini di Sandro Balmas e Paola Perselle del Teatro di Aosta. Grande tombola di Natale nella sala manifestazioni Arly di **La Thuile**, alle 21.

A **Morgex**, da frazione Previllair alle 20,30 parte la fiaccolata augurale per le vie dei villaggi. In **Valsavarenche**, da località Cretan alle 20,30, parte un'escursione notturna con le racchette da aperta a tutti (0165 363851). L'Aiat del San Bernardo e la Comunità montana del Gran Combin organizzano due escursioni gratuite con racchette da . La prima è in programma oggi per la conca di By con ritrovo alle 9 all'ufficio turistico di **Valpelline**. La seconda è in calendario domani per i casolari del col Serena con ritrovo alle all'Aiat del Gran San Bernardo ad **Etroubles**. [u. c.]

AL DE LA VILLE PER ENFANTHEATRE LA STORIA DI «KIRIKU' E LA STREGA KARABA'»

L'Africa in un film animato

Opera di Ocelot, l'Andersen della cinematografia

AOSTA

Kirikù, prodigioso bambino africano, e Karabà, ospiti di Enfanthéâtre. Alle 15 al Théâtre de la Ville, piccoli e grandi vedranno proiettata la sua storia in «Kirikù e la strega Karabà», cartone animato di Michel Ocelot, considerato l'Andersen della cinematografia. Pochi soldi a disposizione e un'infanzia in Guinea hanno permesso al regista francese di parlare con semplicità dell'Africa. Al centro del film d'animazione un'antica favola africana raccontata in veste grafica bidimensionale che vuole essere il perfetto antidoto al Tarzan della Walt Disney. Quella di Ocelot è la storia del piccolo Kirikù che, solo, decide di e affrontare la temibile Karabà, strega che spaventa la gente del suo villaggio. Il piccolo eroe, contrariamente a quanto accade nella versione originale di questa fiaba, non affronta il personaggio cattivo per ucciderlo, bensì per capire da dipenda la sua malvagità. Ritiene che la cattiveria non sia innata nella persona, che può essere la conseguenza di un dolore e che non è un processo irreversibile; allo stesso modo il nonno di Kirikù spiegherà che il potere di Karabà si alimenta della paura che di lei hanno gli abitanti del villaggio, di miti e leggende che essi hanno costruito intorno al suo personaggio. E la vita della bella strega è tinta di grigio e rosso, i colori della distruzione e dell'inferno, e accompagnata da rumori assordanti, la vita nel villaggio scorre tra i caldi colori dell'Africa. Il suono delle donne che battono il miglio e degli strumenti tradizionali utilizzati dal cantautore senegalese Youssou N'Dour per la colonna sonora. [u. c.]

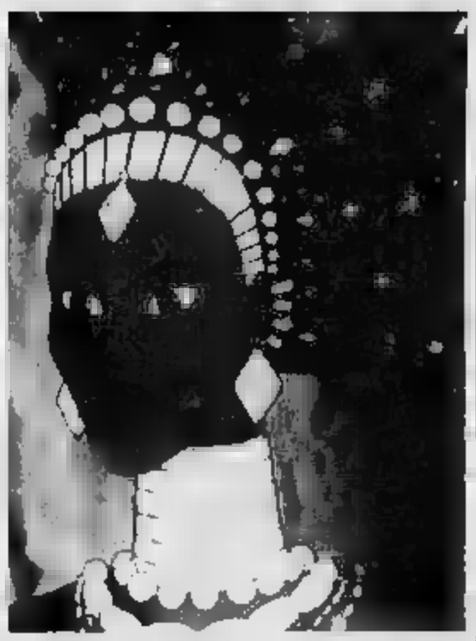

La strega Karabà a cui la voce Veronica Pivetti

A RHEMES-NOTRE-DAME

Aperitivo con vini doc e formaggi

RHEMES-NOTRE-DAME. Saranno i vini doc e i formaggi di capra i protagonisti della prima «Aperosoirée» in programma alle 17,30 nel centro visitatori del Parco del Gran Paradiso il località Chanavey di Rhêmes-Notre-Dame. Marco Martin, dell'azienda Lo Triolet di Introd presenta la sua produzione vinicola, che è abbinata ai formaggi selezionati da Piero Baliauri di «Les Fourreuils» di Saint-Pierre. L'iniziativa, organizzata per le feste di fine anno dall'Aiat Grand Paradis in collaborazione con il Consorzio Gran Paradiso Natura e la Fondation Grand Paradis, propone un appuntamento prenotale nel del quale è possibile degustare prodotti «made in Grand Paradis». I posti disponibili 30, il costo è 5 euro. Per informazioni e prenotazioni è possibile chiamare il numero telefonico 0165/920605. Le altre tre «Aperosoirée» sono in programma alle 17 di domenica nella sede della Cooperativa Tisserands di Valgrisenche (dedicata alla Fontina), alle 17,30 di giovedì 3 gennaio a Valgrisenche (grappa) e 17,30 di sabato 4 gennaio a Saint-Pierre («Tra musica e mele a passo di danza»). [g. c.]

Per la pubblicità su: LA STAMPA

PK
publikompass

Filiale di AOSTA
Piazza Chanoux, 28/A - 11100 AOSTA - Tel. 0165.231424 - Fax 0165.365399

COMUNE DI LA SALLE

Avviso deposito degli atti costituenti adozione di variante non sostanziale al P.R.G.C.

Si rende noto che il Consiglio Comunale con deliberazione n. 71 del 28/11/2002 ha adottato variante non sostanziale al vigente P.R.G.C. relativa al recupero di alberghi comunale in Località Promeu.

Presso l'Ufficio di Segreteria, ai sensi dell'art. 16 della Legge Regionale 6/4/1998, n. 11, sono depositati gli atti relativi all'adozione della variante e gli stessi vi rimarranno pubblicati per 45 giorni consecutivi a partire dal 28/12/2002.

Chiunque ha facoltà di produrre osservazioni nel pubblico interesse fino allo scadere del termine predetto

IL RESPONSABILE DEL SERVIZIO
geom. Fausto Navarone

La Playa RIO BRASILE
Prenotate un Capodanno
SPETTACOLARE
con le sorelle Brasiliane
da La Cave 54 - CHATILLON (AO) - 339.2783770

Saveurs & Parfums du Grand Paradis
dal 21.12.2002 al 05.01.2003
Per ulteriori informazioni:
AIAT GRAND PARADIS
Loc. Dejoret, 90
11016 VILLENEUVE
Tel. +39.0165.95095
Fax +39.0165.95976
info@grandparadis.net
www.grandparadis.net

SAINT-PIERRE SABATO 21.12.2002 - ore 21.00
CONCERTO CON LA CORALE NOUVELLE HARMONIE

VILLENEUVE DOMENICA - ore 21.00
CONCERTO CON LE CORALI CHÂTEL ARGENT E LES NOTES FLEURIES DU GRAND PARADIS

AYAS GIOVEDI 26.12.2002 - ore 18.00
CONCERTO CON I CORI LES ENFANTS DU GRAND PARADIS E LES NOTES FLEURIES DU GRAND PARADIS

RHÊMES-NOTRE-DAME SABATO 28.12.2002 - ore 17.30
APEROSOIRÉE - "LEVENDE LO TRIOLET E LES SOUREUILS"
DEGUSTAZIONE VINI E FORMAGGI DI CAPRA
Info e Prenotazioni: Consorzio Gran Paradiso Natura tel.

SABATO 28.12.2002 - ore 21.00
SERATA DANZANTE CON LA MUSICA E LA DANZA TRADIZIONALE DEI RIMEMBUT

SABATO 28.12.2002 - ore 20.30
ESCURSIONE NOTTURNA CON LE RACCHETTE DA NEVE APERTA A TUTTI
Info e Prenotazioni: Coop. Hestiol tel. e fax +39.0165.363851 / +39.335.8116731

RHÊMES-NOTRE-DAME DOMENICA 29.12.2002 - ore 9.30
ESCURSIONE CON LE RACCHETTE DA NEVE APERTA A TUTTI
Info e Prenotazioni: Coop. tel. e fax +39.0165.363851 / +39.335.8116731

VALGRISENCHE DOMENICA 29.12.2002 - ore 17.00
APEROSOIRÉE - "FONTINA, STORIA DI UN FORMAGGIO"
DEGUSTAZIONE DI FORMAGGI
Info e Prenotazioni: Consorzio Gran Paradiso Natura tel. +39.0165.920605

SAINT-NICOLAS LUNEDI 30.12.2002 - ore 17.30
APEROSOIRÉE - "MAISON ANSELMET": DEGUSTAZIONE DI VINI
Info e Prenotazioni: Consorzio Gran Paradiso Natura tel. +39.0165.920605

VALSAVARENCHE LUNEDI 30.12.2002 - ore 9.30
ESCURSIONE NOTTURNA CON LE RACCHETTE DA NEVE APERTA A TUTTI
Info e Prenotazioni: Coop. Hestiol tel. e fax +39.0165.363851 / +39.335.8116731

FONDATION GRAND-PARADIS · AIAT GRAND PARADIS · CONSORZIO GRAN PARADISO NATURA

JRNALE

L'Ana valdostana due pesi e due misure

Non capisco l'Ana della Valle d'Aosta. Circa venti giorni or sono ha scatenato furibonda polemica contro un'innocente vignetta, pubblicata da settimanale locale. Tale era la sproporzione tra il fatto e lo sdegno espresso dall'Associazione, che in molti hanno avuto l'impressione di uno scandalo montato pretestuosamente, di un espediente pubblicitario.

Passata una settimana, verso la fine di novembre lo scandalo da finto è diventato vero: il gruppo , indipendentista F.a.v.r.e. (Fronte armato valdostano di resistenza etnica), ha annunciato in una precedente impresa, brucia in piazza Chanoux il nastro tricolore della corona al monumento degli alpini. Un gesto «ciocca» più grave di una vignetta: antipatico, offensivo verso simbolo di italianità, preoccupante perché collegato a un esplicito programma di lotta armata. Ci si aspettava dunque, da parte dell'Ana, almeno straccio comunicato, soprassalto di sdegno d'orgoglio, piccola protesta. Invece silenzio, niente di niente. Ora, io capisco che gli italiani in Valle siano nella maggioranza degli entusiasti rinnegati culturali, pronti senza esitazioni, pur di ottenere contributi dalla Regione, a tramutarsi da Calabresi in Celti e da Veneti in Scozzesi. Capisco che i partiti, per essere imbarcati nelle maggioranze regionali, debbano sputare sull'Unità nazionale, dimenticare la festa della Repubblica e celebrare quella della vacca. Illuso, speravo che almeno gli alpini si sottraessero a questo schema servilismo al potere unionista. Evidentemente mi sbagliato. Ma che posto è questo, dove nemmeno gli ex soldati hanno il coraggio di difendere i simboli della Repubblica cui hanno giurato fedeltà? Pure gli attentatori non sono la tamibile Eta, cui magari si ispirano, non appaiono così minacciosi da consigliare prudenza. Allora perché l'Ana è «forte coi deboli e debole con i forti»? E' incongruenza groppo grossa, c'è sotto qualcosa.

Roberto Mancini, Aosta

Le lettere vanno inviate a
[illegible]PA
[illegible] della
piazza Chanoux, 28
11100 Aosta

SERVIZI UTILI

FARMACIE DI TURNO 24-25-26

DISTRETTO 1. *Verrand* (t. 0165 542217, via Denta del Gigante, 50); *La Thuile* (tel. 0165 884110, via Colomb, 44); *Cogne* (tel. 0165 74401, via Grand Paradis, 4).

DISTRETTO 2. *Aosta*, con orario a porte aperte *Comunale 1* (t. 0165 262313, corso Battaglione Aosta, 57).

DISTRETTO 3. *Antey-Saint-André* (t. 0166 548339, loc. Filey, 44; *Chambave* (t. 0166 46125, via Chanoux, 25).

DISTRETTO 4. *Champoluc* (t. 0125 307183, via Ramey, 39); *Donnas* (t. 0125 807016, Via Roma, 129); *Issime* (t. 0125 344081, via Capoluogo, 35).

COMUNITÀ GRAND PARADIS. *Aymavilles* (t. 0165 906016, loc. Cherlenaz, 70).

COMUNITÀ MONT [illegible]. *Chevrières* (t. 347 0057021, loc. Pont Suaz, 1).

COMUNITÀ GRAND [illegible]. *Valpelline* (t. 0165 73251, loc. Prailles, 7).

NECROLOGIE

Nel rammarico di essere stati fisicamente lontani Maria Grazia e Gianni Franciolini ricordano il carissimo collega

Marziano Pessina

le sue qualità umane e professionali, la burbera generosità e l'intelligenza, la paterna vicinanza nei primi anni del loro impegno valdostano.

— Firenze, 27 dicembre 2002.

TV IN VALLE

- RaiVd'A

14; 19,35; 22,45 TG3 della Vallée

France 2

13,00 Le Journal de 13,00
13,30 grandes énigmes de la science
Oncle , film
16,00 Le rétro des sports
17,35 Le gala du Trophée Lalique
18,45 Douce France
19,45 Rayons X Spéciale fêtes
20,00 Le Journal de 20.00
La grande école des fans
23,15 Tout le monde a parlé
01,30 de la nuit

Televisi Romande

12,45 Le 12:45
13,05 Odyssée de l'espèce
14,00 David Copperfield
17,15 Fr
17,40 De ci de là
18,10 Caméra café
18,20 Les Intrus
18,55 Météo régionale
Saveurs gourmandises
19,30 Le 19:30
20,05 Famille Barbecuche
20,25 Le fond de la corbeille
22,05 Argent comptant
23,40 Espions d'état

• Eventuali variazioni nei programmi sono causate dalla ns. tempestiva . Ns. parte delle emittenti.

Tutti i giorni in edicola!

LA STAMPA e OASIS

VALLE D'AOSTA

COME STANNO I GHIACCIAI

IN DONO

CALENDARIO 2003

Insieme a sole € 1,60*

OFFERTA VALIDA SOLO PER I LETTORI DE **LA STAMPA** DELLA VALLE D'AOSTA

DUE MILIONI DI EURO DALL'UNIONE EUROPEA

Fondi in arrivo per le aziende dello stampaggio

Fondi per tre aree industriali e per il polo dello stampaggio

Il Natale ha portato in dono all'economia canavesana ben 2 milioni di euro. Soldi che saranno investiti per urbanizzare tre nuove aree industriali a Samone, Fiorano ed Albiano e per la costruzione del polo dello stampaggio tra Busano e Favria. «Ovviamente tra gli addetti ai lavori c'è molta soddisfazione - ammette Giuseppe Cerchio, il presidente del Consorzio Insediamenti Produttivi del Canavese che due settimane fa ha presentato il futuro dello stampaggio agli amministratori regionali e agli industriali del settore -. Questa disponibilità di fondi strutturali assegnati dall'Unione Europea ci permette di far decollare dei progetti che nel giro di pochi anni porteranno in Alto Canavese e nell'Eporediese centinaia di posti di lavoro dando una vitale boccata di ossigeno all'economia di tutta la zona». A Samone sono stati dirottati 460 mila euro che serviranno per il polo produttivo su di un'area di 26 metri quadrati. A Fiorano il finanziamento è di mila euro destinati per attrezzare un'area produttiva di 30 mila metri quadrati. Raddoppierà invece il polo industriale di Albiano aggiungendo altri 23 mila metri quadrati di fabbriche agli oltre 35 mila già occupati da piccole, medie e grandi imprese. Ben 620 mila euro in più, oltre ai 2,8 milioni già stanziati, pioveranno invece su quel nuovo polo dello stampaggio che dovrebbe rilanciare il settore. E tra pochi giorni nelle campagne che si allargano tra Busano e Favria entreranno in azione ruspe, draghe e camion per cominciare i lavori che dureranno poco più di dodici mesi. «Gli appalti, ne sono sicuro, partiranno nella primavera del 2003 - conclude Cerchio - e nel giro di un anno o poco più tutte le aree dovrebbero essere pronte per accogliere capannoni e aziende».

NEL PORTALE CANAVESANO GLI STUDENTI POSSONO TROVARE TUTTI I SERVIZI OFFERTI DALLE FACOLTA'

L'Università apre una vetrina su Internet

Ivrea si propone come cittadella degli studi

Revello
IVREA

Un anno fa nasceva l'Associazione per gli insediamenti universitari nella città di Ivrea, per sostenere e gestire le facoltà eporediesi ed il loro sviluppo. Il primo anno di vita è stato celebrato con l'apertura di uno spazio on-line di Localport, il portale canavesano che ha recentemente inaugurato una corposa sezione «studio». L'obiettivo è far conoscere l'associazione e le sue attività, ma soprattutto l'offerta universitaria - insieme a tutto quanto può interessare gli studenti - che si può trovare sulle sponde della Dora Baltea.

«A Ivrea da anni è presente il Politecnico - spiega Giovanni De Witt, presidente del sodalizio - con tre corsi triennali, uno dei quali (quello in ingegneria meccatronica) è unico in tutto il Piemonte. Al Politecnico si è aggiunta la presenza, sempre più importante, di Scienze Politiche e del corso triennale di Scienze della Comunicazione». Tutto questo per una «popolazione» di circa studenti, proveniente in gran parte dal Canavese (circa il 60 per cento), ma anche da Torino, dalla provincia, dal resto del Piemonte e dalla Valle d'Aosta.

Ivrea, quindi, continua nel suo percorso per diventare una vera e propria cittadella universitaria. E lo fa utilizzando tutti i mezzi messi a disposizione dalla tecnologia, Internet compreso. Lo spazio all'indirizzo «www.localport.it» è vera e propria «vetrina», non istituzionale come i siti delle singole facoltà, ma sicuramente altrettanto efficiente. «In pochi anni - spiega Lucia Confalonieri, di Localport - siamo arrivati alla quota record di 15 mila accessi ogni giorno. Nel portale gli studenti possono trovare diversi servizi, compresi gli intrattenimenti a Ivrea e nel territorio canavesano».

L'apertura del sito on-line è comunque un punto di arrivo per l'associazione universitaria eporediese. Anzi, vuol anche essere un modo per coinvolgere maggiormente le amministrazioni locali nella gestione della «risorsa università». I soci fondatori del sodalizio (Comune di Ivrea, Provincia di Torino, Olivetti e Assindustria) non hanno dubbi: «Le facoltà svolgono un ruolo molto importante, hanno riportato sul territorio quell'innovazione che negli ultimi anni era andata smarrita».

Il percorso dell'associazione, però, non è certamente in discesa. Al fianco dei fondatori c'è l'Azienda Esercizio Gas sostenitore; inoltre, come soci ordinari, compaiono alcune aziende, il Distretto Tecnologico e appena tre amministrazioni comunali (Rivarolo, Banchette e Cascinette), nonostante vi siano paesi 10 o 12 studenti. «Purtroppo pochi i Comuni che hanno aderito - dice Paola Oberto, vicesindaco di Ivrea -. E' sempre più difficile coinvolgere i sindaci. Noi, comunque, torneremo a farci sentire: sostenere l'università è fondamentale per l'intero territorio».

CONSORZIO CANAVESE EXPORT

Nuovo progetto per le imprese

per nascere un portale economico in Canavese, a dimostrazione della vitalità delle idee espresse nel territorio, pur provato da una serie di crisi che hanno influito sul tessuto sociale. Il consorzio Canavese Export ha vinto un'apposita gara indetta dal Ministero per le Attività Produttive, in rappresentanza di 150 imprese canavesane che operano nei settori dell'industria, del turismo, dei servizi e attività culturali. Il progetto prevede la realizzazione di un nuovo portale - che dovrebbe entro la primavera del prossimo anno - destinato a diventare una propria vetrina virtuale dei prodotti canavesani, soprattutto nella prospettiva dei mercati esteri. «Con i moderni strumenti telematici - commenta Stefano Strobbia, amministratore delegato del consorzio - si aprono interessanti opportunità di collaborazione e cooperazione internazionale». Le imprese e gli enti che volessero aderire o avere maggiori informazioni su questo portale, possono telefonare al numero 0125.4232242.

Nel portale canavesano gli studenti possono trovare molte informazioni

IN BREVE

CARAVINO, FURTO. Amaro regalo di Natale per un commerciante eporediese, M.T., 40 anni. Nella notte fra il e il 25 dicembre ignoti sono entrati nella sua abitazione in pieno centro a Strambino, approfittando dell'assenza dei padroni di casa. Quindi si dileguati portando con sè la cassaforte, sradicata dal muro non un piccone e contenente diversi oggetti preziosi. Sull'episodio indagano gli agenti del commissariato.

BOLLENGO, Consiglio comunale di Bollengo ha approvato mozione a sostegno dell'istituto agrario Ubertini di Caluso, che rischia di essere drastiridimensionato. «Questa vicenda coinvolge l'intero territorio canavesano - dice il sindaco Luigi Ricca -, dove l'Ubertini ha tradizione ultracentennale nella formazione . La Provincia dovrà conto, suo piano di riorganizzazione, anche di criteri di omogeneità indirizzi.

FERITI. Migliorano le condizioni dei due feriti coinvolti in un incidente stradale avvenuto la notte di Natale. Si tratta di Giuseppe Marchioletti, 36 anni e Maria Lucia Cotella, anni, entrambi residenti a Valperga. Il primo era alla guida di una Toyota Yaris, la seconda una Fiat Punto. Le due auto si sono scontrate sulla provinciale Valperga - Busano. I feriti sono stati trasportati in ospedale a Cuorgnè.

AGLIE', MONUMENTO. Interviene anche Daniela Biancolini, direttrice del castello di Agliè sulla vicenda del monumento ai Caduti. La responsabile del maniero alladiese scrive al Comitato (nato per evitare lo spostamento della statua) affermando che il monumento, prima di essere spostato, sarà adeguatamente restaurato.

Andranno in appalto ai primi di g (molto probabilmente dopo l'Epifania) i lavori di disalveo e difesa spondale all'altezza del ponte della Pedemontana - inaugurato alla vigilia Natale - tra Salassa e Castellamonte. A coordinare gli interventi è il Comune di Rivarolo, costa dell'operazione un milione e 250 mila di euro.

ABBANDONA LA TRADIZIONALE SEDE DI COLLEGNO PER DISACCORDI CON IL SINDACO

La Bertolini sceglie la Vallée

COLLEGNO

Ancora pochi giorni, poi nei 12 mila metri quadrati della Bertolini a farla da padrone sarà solo il silenzio. Nella storica ditta di lavativi ed estratti, in corso Francia 109 a Collegno, nel 1911 per volontà del suo fondatore Antonio Bertolini, i 30 dipendenti rimasti stanno per fare le valigie. Erano rimasti quasi a custodire il passato, quando il 6 settembre 1999, la produzione e la direzione si erano trasferiti in via Freydoz a Champdepraz in Valle d'Aosta. Ora tocca anche a loro. Intanto, tra il Comune e i dirigenti della Bertolini continua il rimpallo di accuse su di chi è la responsabilità.

«Abbiamo mantenuto gli uffici per 3 anni sperando che il Comune cambiasse il Piano regolatore, restituendoci quell'area residenziale, come era stata per 30 anni - dice l'amministratore delegato Raffaele Bellizia -. Invece niente. Noi volevamo rilanciare la sede collegnese con il settore strategico dell'amministrazione. Però dal Municipio abbiamo avuto segnale, anzi passandola a industriale ce l'ha svalutata. Forse non gli interessiamo».

Il sindaco Umberto D'Ottavio, a sentire parlare di Bertolini, scatta come una molla. «Non ho mai visto un amministratore più conta frottole di lui - sbotta -. Da tempo sappiamo che vuole vendere e trasferire tutto il Valle d'Aosta, quindi era una speculazione edilizia bella e buona».

Rimpalli di accuse. «A noi quell'area serviva residenziale per avere credito dalle banche - spiega Bellizia -. Poi, anche fosse, il vicino ci sono solo palazzi, mica il parco della Dora». Insomma, secondo la Bertolini, il Comune ha perso per conservare l'azienda; mentre D'Ottavio ritiene che la ditta sarebbe trasferita ugualmente. Un po' come per la Superga a Torino.

«Oltre al danno avuto anche la - incalza il sindaco -. Perché, dalle voci che mi arrivano, sembra che la Bertolini stia per vendere il marchio alla Cammeo. Quindi volevano solo fare soldi vendendo l'area. Noi invece avremmo voluto davvero festeggiare i 100 anni nella nostra città».

I più preoccupati sono i dipendenti. Enza Nebuloso, 52 anni, a cui la metà trascorsi lavorando alla Bertolini, tanto di trovarsi a un passo dalla pensione senza avere i contributi. «E in diversi in questa condizione - aggiunge -. Inoltre, notizie su quale destino ci aspetta nei prossimi mesi davvero ci sarà questa vendita alla Cammeo».

Bellizia non e non smentisce. «Su quello che deciderà il consiglio di amministrazione non posso dire nulla - dichiara -. Posso assicurare che a febbraio i 30, impiegati e operai ora a Collegno, saranno trasferiti a Champdepraz. E posso garantire che qualsiasi scelta verrà fatta ci saranno tutte le tutele prescritte dalla legge. E dello stabilimento di Francia? «Abbiamo delle idee e anche delle proposte. E' un'area molto [p. rom.]

OVE UA

MODA. Oggi alle 21 nella palestra comunale di San Benigno, si svolge il "Gran Galà della Bellezza e della Moda", con le selezioni dei concorsi nazionale "Le più belle delle Miss" e "Bellissimo d'Italia"; l'ingresso è a offerta, e l'incasso sarà devoluto alla Caritas per i terremotati del Molise.
FESTA. Appuntamento post natalizio in Val Soana, precisamente a Ronco, quest'oggi: si tratta del "Natale Ronchese", fatto di musica e divertimento, destinato all'allietare i residenti e i villeggianti che sono giunti in paese questi giorni.
SPORT INVERNALI. Oltre alla pista di fondo, del tratto che va dal fungolago dalla diga Asm al rifugio "Mila", e al "patinoire" del Centro Lilla, ha riaperto, dopo un periodo di inattività, lo skilift di Ceresole Reale, che consente di sciare anche agli appassionati di discesa. Per il fondo, il biglietto di ingresso giornaliero è di 3 euro, 35 euro per lo stagionale.
LA VIA DEI PRESEPI. Castelnuovo Nigra è sempre più il "paese dei presepi": per queste feste natalizie, infatti, nuove installazioni in terracotta realizzate dai maestri ceramisti castellamontesi, e sempre dedicate alla Natività, si sono aggiunte alle oltre settanta che già sono state posate sui muri delle case delle centrale via Croce.
ALPI E PIRAMIDI. A Palazzo Botton di Castellamonte, fino al 6 gennaio, è allestita la mostra "Dalle Alpi alle Piramidi... Da Castellamonte alla Valle dei Re", che celebra alcune figure storiche canavesane (Antonio Lebolo, Bernardino Drovetti, Paolo Emilio Botta, Luigi Palma Cesnola), che servirono il Bonaparte nelle sue armate e poi come diplomatici e ricercatori Ancora visitabili la rassegna "Khistkindl" (esposizione di sculture in legno della Val Gardena) e la mostra di bonsai in rame di Michele Scaringella.
SULLA NEVE. La Pro di Borgofranco propone, per domenica 12 gennaio, una gita sulle nevi a Serre Chevalier in Francia, appena oltre il confine. Il costo è di 35 euro per i soci e 39 per i non aderenti alla Pro loco. Per le iscrizioni ci si può rivolgere Il 31 dicembre al presidente, Severino Ferrando, allo 0125.751307.
IL Continua sino al gennaio l'esposizione alla Torre Ferranda di Pont della realizzata dal Wwf Piemonte e dedicata al ritorno lupo sulle nostre montagne. La rassegna è visitabile il sabato, la domenica e giorni festivi dalle 14 alle 17. Sono possibili visite per gruppi scolastici, concordabili numeri 0124.85104 o 0124.953230.
ANIMAZIONE. La cooperativa "Andirivieni" di Rivarolo organizza un percorso formativo imperniato diverse tematiche: "Lettura ad alta voce": 3 incontri tenuti Eva Gormiero a Villa San Giuseppe (inizio 8 febbraio 2003); "Teatralità", 8 incontri condotti da Laura e (inizio marzo); Giocoleria 1° livello (inizio marzo) e Giocoleria 2° livello (inizio aprile), 5 incontri a Villa San Giuseppe. Informazioni e iscrizioni: 333.9748289 o 333.9743824.
POESIA. Chiuderanno il 15 gennaio le iscrizioni al concorso di poesia "Alladium", organizzato da Gruppo Giovani di Agliè e Pro loco. Quattro le sezioni: la A, riservata agli alunni delle elementari e medie, come tema "La famiglia"; la B, a tema libero; la C, aperta alle "Fiabe per bambini" (massimo 50 righe dattiloscritte); la D, con argomento "Le Nuvole", che l'abbinamento degli scritti presentati a una mostra fotografica sul tema. Fatta eccezione per la categoria A (a partecipazione gratuita), a tutti i concorrenti è chiesto contributo di 15 per organizzative. Per informazioni telefonare allo 0124.330192 o allo 0124.330300.

A CURA DI Mauro Saroglia

Martedì 31 dicembre
VEGLIONISSIMO
GRAN GALÁ
CAPODANNO
& orchestre
2003
Cascata di Prosciutto Crudo e Speck con frutta cambiata, Porchetta alla Romana •
Roast-beef all'inglese, Insalata di Funghi e • Canapes assortiti Grand Gourmet
Cocktail di mare alla "Nettuno" • Perle d'Orto con Bagna Cauda
Bouchees alla Valdostana • Zampone con Lenticchie
Risotto allo Champagne • Tagliolini all'Aragosta Reale
Gran Trionfo di Mare "Escoffier Style" (grigliata e frittura di pesci pregiati)
Sorbetto al limone
Fritto misto vero Piemontese (piatto tipico),
Filetto di Manzo in Carpaccio • Pommes Gaufrettes
Pesca Melba • Caffè
Erbaluce d.o.c. di Caluso • Rosé e Rossi D.O.C. Vecchio Piemonte
Spumante Champenoise Erbaluce • Spumante "Mago Blu"
Minerale e bibite • Liquori vari
Balla, musica, divertimento, spettacolo, attrazione tutta la notte per festeggiare il 2003
€ 100,00 tutto compreso a volontà
Bambini 3-10 anni 50%
Spaghettata all'alba del 2003
Ristorante MAGO
2000 posti a sedere
CALUSO (TO)
Tel. 011.98.33.149
www.mago.it • e-mail: ristorante@mago.it
Sabato 4 gennaio
CON ORCHESTRA SPETTACOLO
Menù ricchissimi
€ 20,00 - 25,00 - 30,00
Domenica 5 gennaio
Gran Galà della BEFANA
Festeggiamo la BEFANA
Gran Buffet di Antipasti Imperiale
Self-service alle 30 portate
Risotto alla Mexicana
Pescata del Mediterraneo
(pesci pregiati di mare) alla griglia e fritti
Sorbetto al limone
Aperitivo • Erbaluce di Caluso
Rossi D.O.C. del Piemonte
Spumante
Minerale e bibite
Digestivo
€ 55,00 tutto compreso a volontà

valentina/extramuseum

Giovedì Scienza

Città di Torino
Provincia di Torino
Regione Piemonte
M.I.U.R.
CentroScienza

17ª edizione

7 novembre 2002
6 marzo 2003

ore 17.45

giovedì 7 novembre 2002, ore 17.45
Il ponte sospeso
Mario Tozzi

giovedì 14 novembre 2002, ore 17.45
Strategie della memoria
Golfera

giovedì 21 novembre 2002, ore 17.45
Da Stonehenge a Marte
Guido Cossard
Giancarlo Genta
Lucio Maria Morra

giovedì 28 novembre 2002, ore 17.45
Al di là del dolore
Di Palma

giovedì 5 dicembre 2002, ore 17.45
Cresce, si adatta, impara
Aldo Fasolo
con la partecipazione di Giuseppe Vercelli

giovedì 12 dicembre 2002, ore 17.45
Il genitore perfetto
Francesca Cirulli

giovedì 9 gennaio 2003, ore 21.00
Il mistero della bellezza
Giorgio Calabrese
Aldo Carotenuto
Ugo Crovella

giovedì 16 gennaio 2003, ore 17.45
Farmaci tra mito e realtà
Silvio Garattini

giovedì 23 gennaio 2003, ore 17.45
La voglia matta di droghe
Gian Luigi Gessa

giovedì 30 gennaio 2003, ore 17.45
La svolta del DNA
Lorenzo Silengo

giovedì 6 febbraio 2003, ore 17.45
Combinazione vitale
Pier Giuseppe Pelicci

giovedì 13 febbraio 2003, ore 17.45
Il pianeta e l'oro nero
Riccardo Varvelli

giovedì 20 febbraio 2003, ore 17.45
Trapianti: combattere il rigetto
Ruggero Pardi

giovedì 27 febbraio 2003, ore 17.45
La rosa nera
Elena Accati

giovedì 6 marzo 2003, ore 17.45
A spasso nello spazio
Franco Malerba
ore 10.00 per le Scuole
(solo su prenotazione)

FONDAZIONE CRT
Cassa di Risparmio di Torino

in collaborazione con
LA STAMPA
tuttoscienze

TEATRO COLOSSEO VIA MADAMA CRISTINA, 71 TORINO INGRESSO LIBERO WWW.CENTROSCIENZA.IT

Per informazioni: CentroScienza 011 8394913 Extramuseum 011 [illegible] La Vetrina per Torino 800-815475 info@centroscienza

per la casa
ALGE

LA STAMPA
PAGINA 41 SABATO 28 DICEMBRE 20
NORDOVEST
PIEMONTE E VALLE D'AOSTA

per la casa
ALGE
www.alge.it

QUESTI I PRINCIPALI EVENTI CHE SONO STATI ORGANIZZATI PER ASPETTARE IL 2003 IN PIEMONTE, IN LIGURIA E IN VALLE D'AOSTA

Grandi veglie nella notte più lunga dell'anno

Una guida agli appuntamenti di San Silvestro fra tradizione e curiosità

CUNEO

Pago e Miriana Due belli per il Cabiria

BORGO SAN DALMAZZO. Lui suona, canta e conquista le fan, lei fa solo da spettatrice, ma è quanto basta per il pubblico maschile del Cabiria che per l'ultima notte del 2002 aspetta la coppia più bella di Capodanno. Il lui in questione è Pago, il [illegible] «Super Ups», band che animerà la festa nel locale cuneese, la lei è la fidanzata, Miriana Trevisan, ovvero volto e forme molto [illegible] pubblico della tv. Loro [illegible] i protagonisti del veglione (info line 3473583347; 0171266719) ultimo appuntamento di una raffica di feste che cominciata ieri sera è pronta a proseguire stanotte con la colonna sonora delle feste firmata dal «dj» Alex Daperno e l'appuntamento dedicato alle bionde, nel senso [illegible] birre in versione due per una. Domani con il concerto degli «Oxxxo» ovvero la miglior «cover band» d'Italia, quasi [illegible] veglione in anticipo e ad ingresso gratuito. [r. c.]

ASTI

Ci si scatena fra house e liscio con menù nella sala Morgana

ASTI

Veglione in discoteca [illegible] «Pharsifal» (l'ex Mediterraneo) di Isola d'Asti, sulla statale per Alba, nella notte di San Silvestro ci sarà il cenone nella sala ristorante «Morgana», mentre si ballerà nelle altre tre sale. Menù [illegible] euro; solo ingresso 30 euro. Info: [illegible]41/958.555. Possibilità di scegliere fra tre sale anche alla discoteca «113 [illegible] davanti al casello Asti Ovest [illegible] Torino-Piacenza. Alla console i [illegible] Battistini, Greanti e Pablo. Info: 0141/210.900 e 348/339.62.12.

Appuntamento con il liscio al «Simbol» di Vigliano, sulla Asti-mare. [illegible] veglione si aprirà alle 21 con il complesso [illegible] Luigi Gallia. Buffet, brindisi allo scoccare della mezzanotte, un risottino allo champagna e colazione con cappuccino e brioches. Il tutto [illegible] euro. Info: 0141/952.132 o 349/852.12.34. Al «Gazebo» [illegible] Canelli liscio con Paolo e i Semplici e il dj Franco Danny; dalle [illegible] alle 6, buffet e colazione a 40 euro, info: 0141/823.116. [r. at.]

NOVARA

Il gazebo [illegible] le pedane in piazza Al Coccia mezzanotte nel foyer

NOVARA

[illegible] capoluogo tutto ruota attorno a piazza Martiri con le iniziative promosse [illegible] Comune. Il teatro Coccia apre i battenti alle 22,15 per [illegible] gran ga[illegible] con «La vedova allegra», nell'interpretazione della Compagnia italiana d'Opera e il Corpo di Ballo nazionale Ucraino. Nell'intervallo brindisi con gli artisti. Alla sala [illegible] il [illegible] di [illegible] anno, dalle 18,30, riservato agli anziani. In piazza Martiri, dalle 23, una discoteca accompagnerà fino alle luci dell'alba. I giovani troveranno quattro gazebo agli angoli della piazza (saranno utilizzati per la consolle del dee-jay e la distribuzione di panettone e spumante) e [illegible] zona per il ballo, [illegible] una pedana [illegible] 900 metri quadrati. Una simpatica e singolare iniziativa unisce la notte le discoteche Il Maneggio di Romagnano Sesia e La Rocca di Arona. Sul Lago Maggiore (partenza da Arona) fa magia di un brindisi con la Navigazione: per informazioni 800-551801. [c. m.]

ALESSANDRIA

Uno spettacolo di acqua e di fuoco

ALESSANDRIA. Spetta a quat[illegible] radio locali - Bbsi, Voce Spazio, Gamma [illegible] Gold - aprire oggi gli appuntamenti che porteranno allo spettacolo della notte di San Silvetro in piazza Garibaldi per salutare il 2003. Assicure[illegible] nei pomeriggi di oggi, domani e lunedì musiche, revival, interviste e animazioni. Dalle 20,30 del 31, in piazza Garibaldi, musica a cura delle radio sino alle 22,30, quindi spettacolo «Suoni, luci, giochi d'acqua, fuochi artificiali» [illegible] le creazioni della Morsani fuochi pirotecnici e del gruppo di attori e giocolieri Atmo. Su un maxi schermo d'acque sarà «raccontata» la creazione del mondo, con la lotta tra il male e il bene, [illegible] fuochi integrati da musica elettronica, [illegible] esibiranno attori e saltimbanchi, [illegible] musiche e simulazione d'incendio. Alle [illegible] auguri del sindaco Mara Scagni, fuochi d'artificio e musica fino alle [illegible]. Il primo gennaio [illegible] 18,15 [illegible] alle 21, al Teatro Comunale, Concerto [illegible] Capodanno. [f. m.]

MANIFESTAZIONE NELLA DARSENA VECCHIA

C'è anche la gita verso il mare di Savona con tanta musica, allegria e fuochi artificiali

SAVONA

Anche quest'an[illegible] la Città di Savona organizza un grande Capodanno in piazza, replay della notte di San Silvestro 2002, che aveva radunato ben [illegible] mila p[illegible]. L'iniziativa si de[illegible] al Comune e all'Autorità portuale, in collaborazione con La Stampa. La manifestazione avrà inizio alle 22 circa, sul palco di piazzetta d'Alaggio, nella Darsena Vecchia del porto, [illegible] concerto del gruppo dialettale genovese Buio Pesto e i brani della cantante milanese Anema.

Poi ci si preparerà alla mezzanotte con la distribuzione di spumante e amaretti per tutti e, alle [illegible] in punto, lo spettacolo più atteso, quello dei fuochi artificiali, che saranno «sparati» dalla fortezza del Priamar. Ma non è tutto. L'intrattenimento continuerà anche dopo l'arrivo dell'anno nuovo, sempre in piazzetta d'Alaggio, [illegible] altre canzoni [illegible] Anema, animazione, giochi e tanta musica proposta sino all'alba dal dj piassino Rudy Mascheretti.

Qualche avvertenza per chi [illegible] di trascorrere Capodanno al mare. S[illegible] disponibili, sino a esaurimento, parcheggi nell'area portuale, proprio dove si svolge la manifestazione, sia gratuiti, sulla Terrazzotte, sia a pagamento, nel silos coperto. [illegible] è possibile sostare gratuitamente in tutto il centro di Savona, comprese le ampie zone dell'ex Italgas o di piazza del Popolo, da dove si può raggiungere [illegible] Darsena Vecchia percorrendo poche centinaia [illegible] metri a piedi lungo i portici di via Paleocapa. I fuochi artificiali sono visibili da tutta la città, e tra le 24 e notte fonda la grande festa continuerà, per chi volesse aggregarsi anche all'ultimo momento. Due maxischermi diffonderanno le immagini dal palco nella Darsena. L'ingresso è libero, il brindisi offerto dagli organizzatori.

BIELLA

Brindisi e note [illegible] teatro con la Camerata Ducale

VERCELLI. Il Concerto di Capodanno al Teatro Civico [illegible] l'Orchestra Camerata Ducale [illegible] pi[illegible] il capoluogo di risaia, una tradizione... inaugurata quattro anni fa. Si inizia alle p[illegible] ombre della sera di San Silvestro (ore 19). Il programma è brillante: la prima parte vedrà l'organico diretto da Guido Rimonda impegnato in [illegible] repertorio classico, vario e virtuosistico, con pagine da Piazzolla a Pugnani. La seconda verrà dedicata alle grandi colonne sonore, [illegible] di Via [illegible] vento a quello [illegible] Muppets. Poi brani di grandi firme, da Williams a Morricone e Nino Rota. Come ogni anno, musicisti e direttore scenderanno [illegible] foyer a fine concerto, per festeggiare col pubblico, [illegible] brindisi e panettone. Organizza il Comune, ingresso libero. Per saperne di più, 011.755791. In piazza Cavour, [illegible] per la mezzanotte [illegible] punto, saranno sul palco gli Yo [illegible] Mundi, formazione rock di Acqui Terme, che dopo Vercelli andrà in tour a Mosca. Ingresso gratuito. [g. bar.]

BIELLA

In discoteca un party scanzonato con il dj di Radio 105 Andrea Belli

BIELLA

Nel Biellese [illegible] ancora una volta le feste private tra [illegible] a farla da padrone per il veglione di Capodanno, ma per [illegible] vuole trascorrere la notte del 31 in discoteca [illegible] capoluogo laniero punta per il secondo anno consecutivo sulla musica di Radio 105. Al Mirò di via Amendola si ballerà in compagnia di Andrea Belli, [illegible] delle voci ufficiale del network radiofonico milanese. Lo scatenato dj, già collaboratore con Marco Galli nella conduzione dell'Ambaradan, è il protagonista della striscia del sabato sera «Dangerous network». Il programma di martedì sera prevede alle 22 una cena con buffet; alle 23,30 il tradizionale [illegible] «countdown» [illegible] relativo brindisi. Verranno riproposti i migliori [illegible] musicali del 2002, mentre il pubblico potrà trovare l'anima gemella con un servizio di messaggeria. [r. mo.]

VERBANO CUSIO OSSOLA

Stresa invita tutti al gran buffet con veglione al «Palacongressi»

VERBANIA

Saranno i saloni del rinnovato Palacongressi [illegible] Stresa [illegible] ospitare l'evento clou dei festeggiamenti per il passaggio al [illegible] anno della cittadina borromea: l'Aquarius Park Communication propone infatti nella struttura congressuale per la notte di S. Silvestro [illegible] gran veglione, con danze e cibo per tutti i gusti. Alla musica commerciale, house e revival '70 '80 e relativi balli sarà affiancato un ricco buffet, preceduto da [illegible] aperitivo [illegible] degustazione vini. L' ingresso, solo su prenotazione (tel. 338/3695714) è previsto alle [illegible] per chi desidera prender parte alla cena, mentre per chi sceglie di festeggiare la mezzanotte a casa, l'ingresso [illegible] aperto a prezzo ridotto a partire dalle [illegible] 1. Alle 2,30 è previsto il «Piatto della fortuna», mentre alle 5,30 la nottata si chiuderà con la colazione con cioccolata calda e pandoro. [L. g.]

AOSTA

Fiaccolate sulla neve vin brulè e Dik Dik

AOSTA. I festeggiamenti di San Silvestro [illegible] Aosta inizieranno alle 22,30 in piazza Chanoux con musica, [illegible] brulè, [illegible] e panettone e proseguiranno alle 23,30 [illegible] concerto dei «Dik [illegible]. A Chamois fiaccolata con arrivo nella piazza del paese alle 24, fuoco e musica. A Cogne alle 18 fiaccolata e dalle 17, si potranno degustare dolci, tra cui il tipico mécoulin. A Courmayeur festa con spettacolo pirotecnico; a Gressoney-St-Jean canti e musica da [illegible]. A La Thuile, fiaccolata per bambini (alle 18) distribuzione di cioccolata e fuochi d'artificio alle 24. Veglionissimo al [illegible] St-Vincent [illegible] orchestra (25 euro). Per chi preferisce il silenzio molti rifugi alpini organizzano weekend a ridosso del 31: il Bonatti (0165.869055), in località Malatrà a Courmayeur, propone un soggiorno dal 30 al 1° con passeggiate sulla neve (330 euro); a Plateau Rosa il Guide del Cervino (0166.948369) propone tramonto, cenone, pernottamento e prima colazione (100 euro); Capodanno con guide alpine anche al «Crête Sèche» (347.0330713) sopra Bionaz. [u. c.]

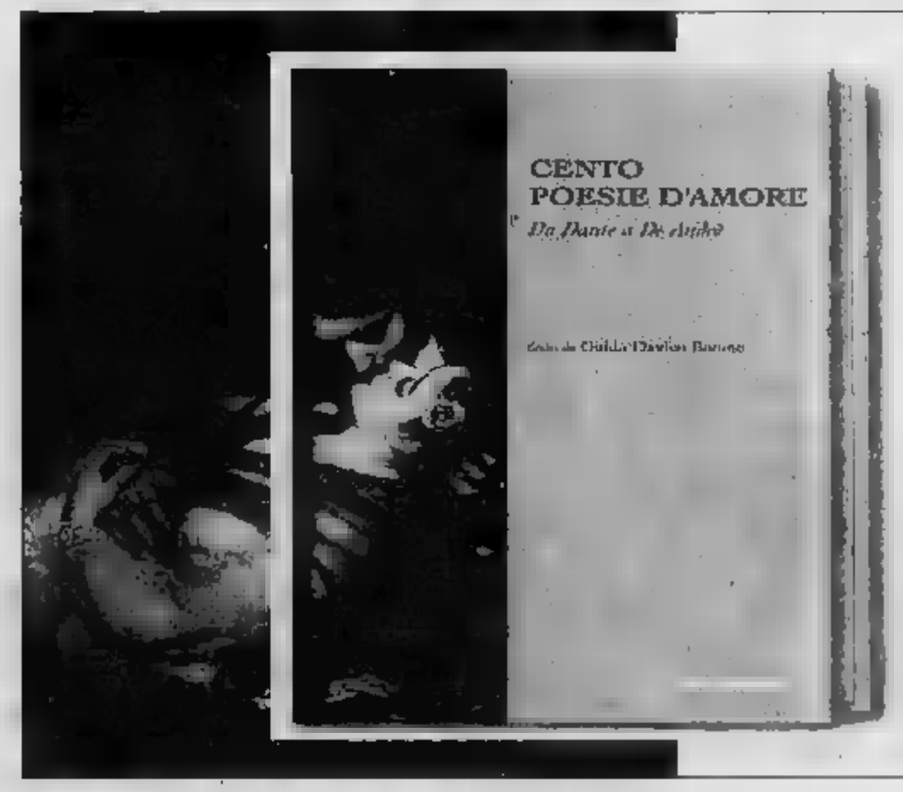

...che sogno averti vicina

CENTO POESIE D'AMORE da Dante a Fabrizio De Andrè
Scelte da Guido Davico Bonino
pp. 160 - Euro 10,50

I libri de

STASERA AL CINEMA

GIACOSA: Tel. 015 220
Natale sul Nilo (ore 15; 18; 20; 22,30)

TEATRO DE LA VILLE: tel. 0165 230536 (www.delaville.it) Il pianeta del tesoro (ore 17.30); La leggenda di Al, John e Jack (ore 20, 22.30)

SANT'ANNA: (0125) Il pianeta (ore 17); Il grosso matrimonio greco (ore 20; 22)

PARADISO: Tel. 0165 749,373. Il pianeta del tesoro (ore 17); L'amore infedele (ore 21.30)

sala CENTRO
0165 841 205 CHIUSO

0165 841 200 Harry Potter 2 (ore 15; 19; 22)

MAZZETTO: Tel.
Harry Potter 2 (ore 20) Natale sul Nilo (ore 22)

PALMA: T. 333 5452585. (www.vogliadicinema.it).
Snow dogs (ore 15); Il pianeta del tesoro (ore 16,45); Natale sul Nilo (ore16,30; 22,30); Era mio padre (ore 20,30)

CENTRO CONGRESSI ASB T. 333 2585.
La leggenda di Al, John e Jack (ore 20,30; 22,30)

MONTEROSA T.
Harry Potter (ore 17; 20; 22,30)

IDEAL: T. 333.5452585 (www.vogliadicinema.it).
Spirit ( ). Il mio grasso grosso matrimonio greco (ore 16; 22,30). L'amore infedele (ore 20,15)

ARCHIMEDE: Tel. 0125 425064. Il pianeta del tesoro

BORGO: Tel. 0125 641.480. Il mio grasso grosso matrimonio greco. (ore 16; 20; 20, 22,30)

POLITEAMA: Tel. 0125 641.571. La leggenda di Al, John e Jack (ore 15,45; 18; 20,15; 22,30)

MAZZINI. Inf. Tel. 015-22 736 - 31.312
SALA 1:
L'amore infedele di Adrian Lyne.
19,45; 22,30.
Orario festivo: 16; 19,45; 22,30.
SALA 2:
Harry Potter e la camera dei segreti di C. Columbus. Orario: 15; 18,45; 22.
Spirit cavallo selvaggio di Kelly Asbury.
Dr fer., spett. unico ore 15,15; fer. fest.: 15,15; 17,15.
Il nostro grosso, grasso matrimonio greco di Joel Zwick.
Orario: 20.15; 22,30.

015-22.736 - 31.312.
Natale sul Nilo di Neri Parenti.
Orario feriale: 20; 22,30.
Orario festivo: 15; 17,30; 20; 22,30

ODEON. Inf. Tel. 015-22 736 - 31.312.
La leggenda di Al, John & Jack.
Orario feriale. 20; 22,30.
Orario festivo. 15; 17,30; 20, 22,30.

SOCIALE VILLANI. Inf. Tel. 015-22.736 - 31.312.
Era mio padre - ogni padre è un eroe per il proprio figlio di Sam Mendes.
Orario : 20; 22,30.
16,30; 20; 22,30.

VERDI. Inf. Tel. 015-253.89.27.
Hollywood ending.
Orario: 20; 22,15. Prezzo mar. int. 5,50 € rid. 4 €; da giov. a dom. int. € ridotti 4,50 €.

015-253.89.27.
Il ragazzo del fuoco. Orario: 20; 22,15.

COMUNALE. Inf. Tel. 015-93.889.
Austin Powers in goldmember.
Orario: 20,30; 22,15.

AMEDEO
OGGI RIPOSO

ECCELSIOR Inf. Tel. 015-767.323.
Harry Potter e la camera dei segreti.
Orario : spettacolo unico ore 21.
Orario festivo: 16; 21.

FELIX. Inf. Tel. 015-242.31.16.
Monsignor
: spettacolo unico ore 21,30

GALETTI. Inf. tel. 015-729.22.04
OGGI RIPOSO

ASTRA Inf. Or. Tel. 0161-255 045-Informa spettacoli 0161-69.633
La leggenda di Al, John & Jack. Ap. 19,30 con spett.: 19,45/22.10. €6,50 rid. €5.

NUOVO ITALIA. Inf. Or. 0161-257.744-Informa spettacoli 0161-69.633
Natale sul Nilo. Apertura 19,30 con spettacoli: 19.50/22.15. €6,50 ridotto €5.

PRINCIPE. Inf. Or. Tel. 0161-259.047-Informa spettacoli 0161-66.633
Apertura ore 15 con spettacolo unico alle
Spirit cavallo selvaggio. Seguirà **Harry Potter e la Stanza dei Segreti** con orario: 18.30/22. €6,50 ridotto €5.

SILVERCREST DRIVE-IN CINEMA. Inf. Or. Tel. 0161-215,018
Il pianeta del tesoro. Orario: 15.30/17.30/19,45/22,10/24. €6.50 ridotto €5.

LUX. Inf. Or. Tel. 0161-213.375. E-mail: cinemaluxribera.it
Al 15,30. con spettacolo unico
Chi l'ha in fatto Klaus?. In sesto: Tutta colpa dell'amore. Orario: 19.45/22.10. €6 ridotto €4.

TEATRO BARBIERI. Parini 1 int Or. Tel. 0161-253.379.
CHIUSO.

SALA CINEMATECA. Inf. Or. Tel. 0161-252.667.

TEATRO CIVICO. Or. Tel. 0161-255.544.

LUX. Inf. Tel. 0163-22.898.
Natale sul €5.20 ridotti €4.15
CHIUSO

MAZZETTI. Inf. Tel. 0161-466.744
OGGI RIPOSO.

IDEAL Inf. Tel. 0161 930.827-333/4467486
Natale sul Nilo. Orario: 20/22.
€3.

CINE ORSA DOLBY. Inf. Tel. 0161-828,600
Snow Dogs-Otto cani sottozero. Orario: 15,30/17,30/21,30. €6 ridotto €4

Inf. Tel. 0163-52.288-E Mail-parrucchia.varallo@laposteme.it
Debito di sangue. Orario: 20,30/22,30. €5 ridotto €4.

RITUALE. Un uomo in visita all'Hermitage ripercorre la storia
ERA PADRE. Drammatico. Dal regista di «American beauty» Sam Mendes, la storia una famiglia di 'gangster' di origine irlandese sulla Chicago degli Anni Trenta. Protagonisti, Tom Hanks a Paul Newman.
FEMME FATALE. Thriller. Nell'ultimo lavoro di Brian De Palma una seducente ladra (Rebecca Romijn-Stamos) torna in Francia dove anni compiuto un furto miliardario.
IL GRANDE DITTATORE. Commedia. Ritorna in versione integrale il classico di Charlie Chaplin.
POTTER E LA CAMERA DEI SEGRETI. Fantasy. Al ritorno dalle estive, Harry Potter e i suoi amici trovano nella scuola di arti magiche un nuovo professore malvagio (Kenneth Branagh).
MOGLIE INFEDELE. Thriller. La quarantenne Connie (Diane Lane), sposata con figlio, s'invaghisce di un antiquario libri: marito (Richard Gere) comincia a sospettare.
LA LEGGENDA AL, & JACK. Comico. Aldo, Giovanni Giacomo sono tre singolari gangster che, nella York 1959, devono eliminare un Frankie.
DAL Drammatico. Connecticut 1957. Cathy (Julianne Moore), madre due figli e moglie di pubblicitario, scopre (Dennis Quaid) un uo vita diventa un inferno.
MARIE-JO Commedia. Il nuovo lavoro di Robert Guediguian descrive l'iden- Marie, donna che sia il marito che l'amante e non scegliere chi vivere.
IL MIO GRASSO MATRIMONIO GRECO. Commedia. Le vicissitudini di trentenne di origine greca che vive a Chicago, incontra l'uomo della sua vita e vorrebbe sposarlo: i genitori si oppongono.
NATALE NILO. Comico. Crociera sul Nilo per un generale dei carabinieri (Massimo Boldi) avvocato (Christian De Sica) abbandonato dalla mo
8 DONNE E UN MISTERO. Commedia drammatica. Nel film di successo di Ozon viene ucciso uomo nella campagna francese: le otto donne che frequentavano la vittima sono sospettate.
PANTALEON E LE VISITATRICI. Commedia. Dal romanzo di Vargas Llosa, la storia di un ufficiale dell'esercito peruviano deve organizzare un servizio di «visitatrici» per i soldati.
IL PIANETA DEL TESORO. Cartoon. Versione a disegni animati del classico letteratura di Robert Louis Stevenson.
IL PIANISTA. Drammatico. Polanski racconta la storia pianista ebreo polacco durante l'occupazione nazista.
. Fantasy. Versione cinematografica favola Collodi firmata da Benigni, candidato italiano all'Oscar.
IL POPOLO MIGRATORE. Documentario. L'universo degli uccelli, il cosiddetto popolo migratore, viene descritto in questo kolossal filmato da Jacques Perrin.
ECKHAM. Commedia. Londra la diciottenne di origine indiana Jess ha un sogno: giocare bene al calcio come il suo idolo, David Beckham. I genitori ostacolano, lei in squadra senza dir nulla in famiglia.
SPIDER. Drammatico. David Cronenberg porta sullo schermo la storia di Spider, uomo che dopo psichiatrica viene mandato in un centro di riabilitazione collocato nel quartiere di Londra dove è cresciuto. Lui è Ralph Fiennes.
SPIRIT. Cartoon. Le avventure di che, 1851, cresce libero tra praterie canyon finché non viene catturato un colonnello della Cavalleria intenzionato a domarlo.
THE IDENTITY. Azione. best seller Robert Ludlum, storia di un (Matt Damon) rinvenuto in mare da peschereccio italiano; sopravvissuto, non ricorda la sua identità: scoprirà di essere un abile spia.
TUTTA COLPA DELL'AMORE. Commedia. provincia affermatasi a New York sullista, s'innamora di un coetaneo benestante intenzionato a portarla all'altare; lei, però, è già dai tempi del liceo.
L'UOMO DEL TRENO. Drammatico. Nel film di Patrice Leconte («Il marito della parrucchiera») un insegnante in pensione che sempre sognato una vita avventu- scambia il destino misterioso personaggio.
L'UOMO SENZA PASSATO. Drammatico. Aki Kaurismaki e storia di un uomo che scende dal treno, si ferma su una panchina, viene percosso e si risveglia in ospedale, dove non ricorda nulla passato ed è pronto a cominciare nuova vita.

CINEMA

Sito web, programmaz. cinefauni
www.cinefauni.it/cinema

VIP. Tel. **Harry Potter...** Orario: 15.20; 18,40; 22
Martedì 31 dicembre: 15,20; 18,40.
Ingr.: fer. fest. e prefest. € 7,5; 12 a 17 anni € 6
Dopo le 21 e sab. pom. e merc. sera € 5.

ARALDO. 032
Natale sul Nilo. Orario: 15; 17,30; 20; 22,30.
Ingr. € 6,50/4,50; Lun. fer. € 4,50.

D. Tel. 0321 - 824.158.
La leggenda di Al, John e Jack. Orario: 15,30; 20,10; 22,30; 22,30.
dicembre: 15,30; 20,30.
Fer. fest. e prefestivi: € 7,5; mer. fer. € 5.

S. CUORE. Tel. e segr. tel 0321 - 465.484/453.854.
Il Pianeta del Tesoro
18; 20; 22,30

SANT'ANDREA. Info 0321-637183. Sito web www.geocities.com/cinemandrea e www.saledellacomunita.it
Il Pianeta del Tesoro
Feriali: 21; prefestivi: 20,15; 22; festivi: 15; 18; 21.

SAN CARLO. Tel. e segr. tel. 0322 - 240.566.
Harry Potter... Orario:

Tel 0321 - 98.041.
Snow Dogs
Orario: 21
Domenica: 14,30; 16,30; 21

Tel. 0322 - 82.151.
Natale sul Nilo. Orario: 20,15; 22,15.
16,15; 18,15; 20,15; 22,15 Martedì 31 dicembre spett. unico: 21,30

NUOVO SALA 1. T. 0322-61741.
La leggenda di Al, John e Jack.
Orario: 20; 22,15; fest.: 14; 16; 18;

NUOVA SALA 2. T. 0322 - 61.741.
Harry Potter... Or.: 19,30; fest.: 16; 18,45.
Era mio padre Or.: 22,15; fest. 20; 22,15
Ingr. € 6,50; rid. € 4,50. (lun. fer. € 4,50).

NUOVO SALA 3. T. 0322 - 61.741
L'Amore fer. e fest. 22,15.
Dom '29 anche **Spirit.** Orario: 14,15; 16,15; 18.
Ingr. € 6,50; rid. € 4,50. (lun. fer. € 4,50).

0321-51.05.23.
La cosa più dolce. Or.' 21

COMUNALE Tel. 0321-91.183.
Sala 1: **Natale sul Nilo.** Fer.: 20; 22,30. Fest. 16; 17,30; 20; 22,30. Mart. 31 dicembre: RIPOSO
Sala 2: **Harry Potter...** Fer.: 21 Fest Martedì 31

SILVIO PELLICO. Tel 0321.777.122.
Harry Potter... Or.' 21. Domenica 29. Or.' 16; 21. Lunedì 30: Or 21

METROPOLIS MULTISALA Tel. - 914.285 int pren.: 18.30-21, dom. 16.30-21. Sito web: www.metropoliserba.it. Ingr. fest. e pref. € 7; rid € 5. Merc. e Gio' sera € 5
Natale sul Nilo Or 15; 15,20; 17,20; 17,40; 20; 20,30; 22,30; 22,50. 27 e 28: anche 0,50; 1,10.
Unbelitivel - L'amore infedele Or.: 15,20; 17,40; 20,10; 22,50. 27 e 28: anche 1,10
La leggenda di Al, John & Or 15,10; 17,30; 20,20; 22,40. 27 e 28: anche 1,00.
Il pianeta del tesoro. Or.: 17,30; 20,20.
Spirit. Or 15,30; 17,50; 20.
padre Or 22,30 27 e 28: anche 1.

METROPOLIS 2
Harry Potter...
Or.: 15; 18,10; 21,30.
Il mio grasso grosso matrimonio greco
Or.: 15,20; 17,20; 20; 22,30.

VERCELLI

MULTISALA 1. Info 0324
www.multisalacorso.
La leggenda di Al, John e Jack.
Feriali: 20; 22,30.
Festivi: 14; 16,30; 20; 22,30

MULTISALA 2. Info
www.multisalacorso.com.
Harry Potter...
Feriali: 19,30; 22,30
Festivi: 15; 19,30; 22,30.

SOCIALE. Tel. e segr. tel. 0323 - 61.459.
La leggenda di Al
Feriali: 20; 22.
Festivi: 14,30; 16,30; 20; 22,30.

MONTEROSA. Tel. 338.1832 676
Harry Potter...
Feriali: 20,30.
Sabato: 19,30; 22,30.
Domenica: 14,30; 17,30;
Lunedì: 20,30

SOCIALE (RITIRA)
Info. su segreteria telefonica 0323 - 401.
L'amore infedele
Feriali: 20,15; 22,30.
Festivi: 15,30; 20,15; 22,30.
Martedì 31: spettacolo unico ore 21,30

VIP
Info. tel. 0323 40.19.40.
La leggenda di Al, John e Jack
Feriali: 20,30; 22,30
Festivi: 14,30; 15,30; 20,30; 22,30
Martedì 31: spettacolo unico ore 21,30

SOCIALE (PALLANZA) SALA 1
Info. tel. 0323 - 501.964.
Harry Potter...
Informazioni orari su segreteria telefonica

(PALLANZA) SALA 2.
tel. 0323 - 501.964
Natale sul Nilo
Informazioni orari su segreteria telefonica

TORINO

ABBA 100 corso Giulio Cesare 67, tel. 856.521. Il pianeta del tesoro. Or.: 15,10; 17,00; 18,50; 20,40; 22,30.
Harry Potter e la camera dei segreti. Or.: 15,30; 17,50; Natale sul Nilo. Or.: 15,40; 17,50; 20,10;
ABRA 400 corso Cesare 97, tel. 856.521. Harry Potter e la camera dei segreti. Or.: 15,30; 18,30; 21,30.
ALFIERI piazza Solferino 4, tel. 011 562.3809. *Solferino 1:* Tutta colpa dell'amore. Or.: 15,05; 17,35; 20,05; 22,35. *Solferino 2:* L'amore infedele. Or.: 15; 17,30; 20,00; 22,30. *Sala 3:* vedi teatro.
MULTISALA corso Vittorio Emanuele II 52, tel. 547.007. *Sala 1:* La leggenda di Al John e Jack. Or.: 15,30; 17,50; 20,10; 22,30. *Sala 2:* L'amore infedele. Or.: 15,00; 17,30; 20; 22,30. *Sala 3:* Lontano dal paradiso. Or.: 15,30, 17,50; 20,10; 22,30.
ARLECCHINO corso Sommeiller 22, tel. 561.7180. *Sala 1:* Unbelitivel - L'amore infedele. Or.: 15; 17,30; 20; 22,30. *Sala 2:* Harry Potter e la camera dei segreti. Or.: 15, 18,15; 21,30.
CAPITOL via San Dalmazzo 24, tel. Harry Potter e la camera dei Or.: 15,10; 17,45
CENTRALE via Carlo Alberto 27, tel. 540.116. Leggenda Baltasar. Or.: 15,45; 18; 20,15; 22,30.
C. CHAPLIN 1 via Garibaldi 32/a, tel. 436.0723. Il grande dittatore Or.: 15,30; 17,50; 20,10; 22,30
C. CHAPLIN 2 via Garibaldi 32/a, tel. 436.0723. Il leggenda di Al John e Jack. Or.: 15,30; 17,50; 20,10; 22,30.
CIAK corso G tel. 232.020. leggenda di Al John e Jack. Or.: 15,30; 17,50; 20,10; 22,30.
CINEPLEX MASSAUA piazza 9, tel. 770.60.200; pren. tel. 770.60.300. Harry Potter e la camera dei se Or.: 14,30; 17,35; 20,40. Ero mio padre Or.: 15,30; 17,50; 20,10; 22,30. La leggenda di Al John e Jack. Or.: 15,20; 17,40; 20; 22,20. Il pianeta del tesoro. Or.: 16; 18; 20; 22. Natale Or.: 15,30; 17,50; 20,10; 22,30.
DORIA via Gramsci 9, tel. 542.422. Ero mio padre. Or.: 15,20; 17,45; 20,10; 22,35
DUE GIARDINI - Sala Moravia via Montebello 62, tel. 327.2214. Leggenda Baltasar. Or.: 15,50; 18,05; 20,20; 22,35.
piazza Sabotino, tel. 447.8241. Harry Potter e la camera Or.: 15,30; 15,40, 21,50.
ELISEO BLU piazza Sabotino, tel. 447.8241. Spirit - Cavallo selvaggio Or.: 16,55; 18,45; 20,40; 22,30.
ELISEO ROSSO piazza Sabotino, tel. 447 41. Ero mio padre. Or.: 15,15; 17,30; 20; 22,30
EMPIRE piazza Vittorio Veneto 5, tel. 817.9493 Unfaithful - L'amore infedele. Or.: 15,30; 17,50; 10, 22,30
ERBA 1 corso Moncalieri 241, tel. 661.5447. Il dongo e un mistero. Or.: 20; 22,30.
ERBA 2 corso Moncalieri 241, tel. 661.5447. Vedi teatro
FIORDALISO via G. unp via Roma, tel. 539.353. sul Nilo. Or.: 15,55; 18,10; 20,25; 22,40.
FIOCCHINA corso Traiano 57, tel. 386.2057. La leggenda di Al John e Jack. Or.: 16,30; 17,50; 20,10; 22,30
F.LLI MARX - Via Cavour corso Belgio 58, tel. 812.1410. Harry Potter e la camera dei segreti. Or.: 15,30; 18,30; 21,30.
F.LLI MARX - Via Cibrario corso Belgio 53, tel. 812.1410. Il pianeta migratore. Or.: 15,15; 17. Il pianista. Or.: 19,45; 21,30
F.LLI MARX - Sala Nervo corso Belgio 53, tel. 812.1410. Il pianeta del tesoro. Or.: 15,20; 17,05; 18,50. Effeg. Or.: 20,40; 22,30.
FRIZZANTE piazza S. Giulia 2 bis/b, tel. 011 817.6073. Jimmy Neutron - Ragazzo prodigio. Or.: 14,30; 16,30 The Bourne Identity Or.: 18,30; 20,30; 22,30
GIOTTO via C. Colombo 31 bis, tel 011 580.5788. Vedi teatro.
GREENWICH VILLAGE via Po 30, tel. 011 817.3323. *Sala 1:* La leggenda di Al John e Jack. Or.: 15,30; 17,50; 20,10; 22,30. *Sala 2:* L'uomo del treno. Or.: 15; 16,50; 18,40; 20,30; 22,40 *Sala 3:* Femme fatale. Or.: 15; 17,30; 20; 22,30.
IDEAL Cityplex 1 corso Bernardo 4, tel. 011 521.4316 *Ideal 1:* Natale sul Nilo. Or.: 15,30; 17,55; 20,20; 22,40 *Ideal 2:* Harry Potter e la camera dei segreti Or.: 14,30; 17,40; 20,50. *Ideal 3:* Spirit - Cavallo selvaggio. Or.: 14,45; 16,35; 18,25; 20,15; 22,10 *Ideal 4:* Ero mio padre. Or.: 15,00; 17,30; 20,00; 22,30. *Ideal 5:* Pinocchio. Or.: 15,30; 17,50; 20,10; 22,30
IDRA via Po 21, tel. 812.5998. Marie-Jo e i suoi dieci amori Or.: 15,30; 17,50; 20,10; 22,30. Vietato minori 14.
ISOLA via S. Tommaso 5, tel. 534.614. Aria rossa. Or.: 16,30; 18,30; 20,30; 22,30.
LUX Galleria S. Federico, tel. 541.283 Natale sul Nilo. Or.: 15,45; 18; 20,15; 22,30.
MASSIMO UNO via Verdi 18, tel. 812.5606. Il mio grasso grosso matrimonio greco. Or.: 15,30; 18,30; 20,30; 22,30
MASSIMO DUE via Verdi 18, tel. 812.5606. Lontano dal paradiso. Or.: 16; 18,10; 20,20; 22,30.
MEDUSA MULTICINEMA TORINO corso Umbria 60, tel. 199.757.757. *Sala 1:* La leggenda di Al John e Jack. Or.: 15; 17,30; 20; 22,30. *Sala 2:* Natale sul Nilo. Or.: 14,50; 17,15; 19,40; 22,10; 0,40. *Sala 3:* Ero mio padre. Or.: 14,25; 17,05; 19,45; 22,25. *Sala 4:* Harry Potter e la camera dei segreti. Or.: 14,30; 17,50; 21,10; 0,20. *Sala 5:* Il mio grasso grosso matrimonio greco. Or.: 15,50; 18; 20,10; 22,20; 0,30 *Sala 6:* L'amore infedele. Or.: 14,20, 16,55; 19,30; 22,05; 0,50. *Sala 7:* Regnando Beckham. Or.: 15,05; 17,35; 20,05; 22,40; 1,05. *Sala 8:* Spirit - Cavallo selvaggio. Or.: 14,15; 16,15; Tutta colpa dell'amore. Or.: 16,15; 20,35; 22,55; 1,10.
NAZIONALE 1 via Pomba 7, tel. 812.4173. Pazzesco e la vita reale. Or.: 15,50; 17,50; 20,10; 22,30.
NAZIONALE 2 via Pomba 7, tel. 812.4173. Spider. Or.: 16; 18,10; 20,30; 22,30.
OLIMPIA 1 via Arsenale 31, tel. , Il mio grasso grosso matrimonio greco. Or.: 15,45; 18; 20,15; 22,30.
OLIMPIA 3 via Arsenale 31, tel. 532.448. Spirit - Cavallo selvaggio. Or.: 15,30; 17,50; 20,10; 22,30.
PATHE' BUSSOLA via Nizza 262 Lingotto, tel. 011 667.7856
Il mio grasso grasso matrimonio greco. Or.: 15,30; 17,50; 20,10; 22,30; 0,45. Era mio padre. Or.: 15; 17,35; 20,05; 22,30; 0,50. Il pianeta del tesoro. Or.: 14,30; 16,25; 18,30; 20,30. Natale sul Nilo. Or.: 14; 15,40; 19,05; 18; 18,15; 20,15; 20,30; 22,30; 22,35; 22,45; 0,40; 0,55. La leggenda di Al John e Jack. Or.: 15; 15,40; 17,30; 18; 20; 20,30; 22,25; 22,50; 0,45; 0,50. Harry Potter e la camera dei segreti. Or.: 14,10; 17,20; 20,30; 0,05. L'amore infedele. Or.: 13; 17,30; 20; 22,30; 0,45. Spirit - Cavallo selvaggio Or.: 14,30; 16,20; 18,30; 20,30; 22,30; 0,45.
REPOSI 1 via XX Settembre 15, 531.400. L'amore infedele Or.: 15; 17,30; 20, 22,30
REPOSI 2 via XX Settembre 15, tel. 531.400. Il pianeta del tesoro. Or.: 15,30; 17,50; 20,10; 22,30.
REPOSI 3 via XX Settembre 15, tel. 531.400. La leggenda di Al John e Jack. Or.: 15,30; 17,50; 20,10; 22,30.
REPOSI 4 via XX Settembre 15, tel. 531.400. Tutta colpa dell'amore. Or.: 15,30; 17,50; 20,10; 22,30.
REPOSI 5 - LILLIPUT via XX Settembre 15, tel. 531.400. Harry Potter e la camera dei segreti. Or.: 15,30, 18,45, 22
ROMANO Galleria Subalpina, tel. 562.0145. L'uomo senza passato. Or.: 16; 18,10; 20,20; 22,30.
STUDIO RITZ via Acqui 2, tel. 819.0150. Harry Potter e la camera dei segreti. Or.: 14,30; 17,35; 20,40.
TEATRO NUOVO Massimo d'Azeglio 17, tel. 690.0209. La le di Al John e Jack. Or.: 15,40; 18; 20,22; 22,35.
VALENTINO 1. Pinocchio 15,30; 17,50; 20,10; 22,30.
VALENTINO 2. Il pianeta del tesoro. Or.: 15; 15; 20; 22.

CELEBRAZIONI PER L'ANNO INTERNAZIONALE DELLA MONTAGNA

I camion di Overland fra i turisti a Limone

I quattro veicoli arancione Fiat Iveco che hanno attraversato il mondo oggi e domani saranno tra le attrazioni principali della Riserva Bianca potranno essere guardati e visitati con l'aiuto degli stessi protagonisti

Lorenzo Tanaceto

L'ultima loro avventura si è conclusa qualche settimana fa a Genova, dopo un viaggio sulle principali [illegible] del Mediterraneo per celebrare l'Anno Internazionale della Montagna. I quattro [illegible] Fiat Iveco protagonisti della spedizione di Overland, in sei viaggi dal '96 hanno attraversato il mondo via terra: Roma-New York, New York-Terra del Fuoco, Città del Capo-Capo Nord, Lisbona-Pechino e Pechino-Roma, prima del giro d'onore di quest'anno. Oggi e domani Overland ravviverà l'ultimo weekend dell'anno tra i turisti di Limone. Nella Riserva Bianca, come il tutto il Cuneese e nelle principali stazioni del Nord Ovest, si scia a gran ritmo.

La presenza dei [illegible] Overland attirerà sicuramente l'attenzione anche di chi [illegible] sulla pista. Nato da un'idea di Beppe Tenti con l'Iveco, supportati dal cuneese Cesare Giraudo, e poi da Gianni Carnevale e altri manager, [illegible] uno folto staff di autisti piemontesi, Overland ha avuto il pregio di unire alle qualità essenzialmente tecniche del viaggio, come passare indenni dal meno 60 gradi artici ai più tropicali, un importante ruolo culturale, grazie ai [illegible] documentari televisivi trasmessi in tv su Rai Uno [illegible] ascolti record e alle [illegible] occasioni nelle quali i protagonisti di Overland hanno raccontato le loro speranze e le loro emozioni.

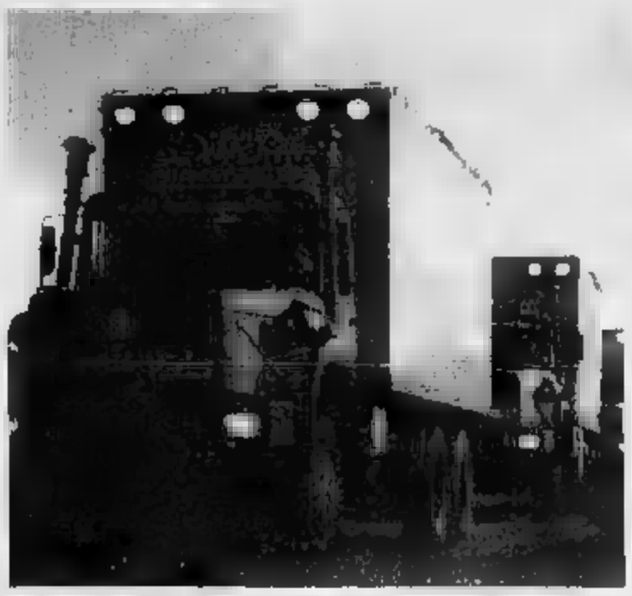
Dello staff di Overland fa parte un nutrito gruppo di autisti piemontesi

Quella di Limone è appunto anche un'opportunità per saperne di più su una spedizione che solo quest'anno ha percorso oltre 20 mila chilometri, passando anche sul Monviso, Monte Bianco e Gran San Bernardo, transitando in luoghi meravigliosi e in altri altrettanto affascinanti, [illegible] pure rischiosi, come l'Algeria.

L'arrivo a Limone è previsto alle 12 di oggi. I bolidi arancioni dalle 16 saranno in esposizione nella piazza centrale del paese e potranno essere guardati e visitati liberamente, [illegible] l'aiuto degli stessi protagonisti. Alle 16,30 la Banda della Scuola di musica Arrigo Boito di Fossano eseguirà alcuni brani in [illegible] di Overland. Sempre oggi, alle 18, nel teatro «Alla Confraternita», inizierà una serata [illegible] dedicata all'evento. Il vice presidente di Iveco Franco Fenoglio e il presidente della Società impianti Lift di Limone Giovanni Morzenti, presenteranno il volumetto «Overland a Limone». Successivamente, i protagonisti di Overland illustreranno quanto hanno fatto in questi sei anni con filmati e diapositive, rispondendo direttamente alle domande del pubblico. Domani i camion di Overland si muoveranno nell'area intorno a Limone: verrà girato un filmato sulla stazione della Riserva Bianca e sulle sue montagne. Durante la due giorni a Limone di Overland, che è testimonial dell'Unicef, sarà possibile acquistare il materiale di merchandising, come cartoline e poster.

Durante i viaggi in tutto il mondo sono stati realizzati straordinari filmati

Nelle sei edizioni del raid gli automezzi sono passati [illegible] grosse difficoltà dal meno 60 gradi artici ai 50 dei Tropici percorrendo oltre ventimila chilometri

Nella sua sesta edizione dedicata all'Anno Internazionale della Montagna, Overland ha l'altro attraversato l'ex Jugoslavia tra i Balcani, la Repubblica semiautonoma del Monte Athos, il Monte Ararat in Turchia, il Trodos a Cipro, il Sinai in Egitto, il Tassili in Algeria, il Toubkal nell'Atlante del Marocco, fino ai più tranquilli Sierra Nevada e Pirenei spagnoli e francesi.

GIROd'ALPE

Viaggio alla ricerca della bellezza

Enrico Martinet

La montagna è un mondo esagerato. Lo è per definizione, per territorio. E' verticalità. Un ambiente che si esprime salendo. Di qui il vizio della retorica, del linguaggio che si fa barocco, zeppo di inutilità. Di qui [illegible] l'uso disinvolto [illegible] lessico bellico: dall'attacco alla conquista, dalla strategia all'eroismo. Negli ultimi anni le imprese alpinistiche si sono lasciate scorrere le parole addosso, hanno trovato un linguaggio più semplice, ma il continuo incedere tra abissi e strapiombi non è facile [illegible] evitare, anche quando l'itinerario seguito dagli alpinisti consiglierebbe un approccio lessicale più prudente.

Irrompe, poi, un paradosso: la montagna come luogo di filosofia, oppure come terreno economico. E la poesia? Carducci ha cantato sia la montagna sia i suoi «principi», come Emilio Rey morto sul Dente del Gigante [illegible] cui il poeta dedicò un'ode nel giorno dei suoi funerali in una Courmayeur scivolata nel lutto collettivo. Abele Blanc, guida alpina valdostana che sta cercando di raggiungere le 14 vette degli Ottomila (gli manca quella dell'Annapurna), ha cercato poesia anche [illegible] la macchina fotografica [illegible] anni di viaggi all'inseguimento di [illegible] sogno, [illegible] quante più montagne poteva.

Il suo [illegible] viaggio dell'ambizione, ma della bellezza. Le sue immagini [illegible] testimonianze che non escludono l'uomo, sia alpinista sia abitante delle «[illegible] alte». Così, dopo [illegible] fatto film e documentari sulle sue spedizioni in Himalaya e nel Karakorum, ha scelto fra le migliaia di immagini scattate quelle che riteneva di condividere [illegible] gli altri e ha fatto un libro. Ha chiesto a [illegible] giornalista, Pierre Pinacoli, professore di francese in pensione, di cercare poesia scritta da avvicinare a quella delle immagini. Il libro è ora in libreria. Il titolo è un verso del poeta Arthur Rimbaud: «E ho visto a volte quello che l'uomo ha creduto di vedere» (Edizione Tipografia La Vallée).

L'alpinista Abele Blanc

Montagne di tutto il mondo, [illegible] anche volti di bimbi e di vecchi il tentativo [illegible] confrontare mondi in apparenza lontani, quello di Nepal, Tibet e Pakistan [illegible] quello della Valle d'Aosta. «La montagna è bella ovunque», dice Blanc. La guida [illegible] s'addentra in terreni a lui estranei, offre quanto la montagna gli ha dato, la poesia.

LE GRANDI TAVOLE DEL MONDO

ENOTECA Contratto CANELLI

APPUNTAMENTO CON LA CUCINA INTERNAZIONALE D'AUTORE

Dopo due edizioni coronate da un successo di pubblico e mediatico di straordinarie proporzioni, Le Grandi Tavole del Mondo ripropongono anche per il 2003 un itinerario ai massimi livelli tra i ristoranti di fama internazionale ed i loro celebri chef, che appassionano i gourmet di tutto il mondo. L'Enoteca Contratto, nella sua accogliente ambientazione liberty, ormai nota ed apprezzata dai tanti frequentatori, tra i quali molti personaggi noti, si aprirà nuovamente [illegible] gennaio agli appuntamenti con altri protagonisti della cucina mondiale. Rimarrà sostanzialmente la formula vincente, che ha debuttato all'inizio del nuovo millennio e continuerà a proporre incontri mensili, fatta eccezione per i mesi estivi da luglio a settembre, che si preannunciano ancora una volta memorabili. Non era facile, per questa terza edizione, vista la parata di celebrità fin qui succedutasi ai fornelli dell'Enoteca, individuare altri personaggi di analoga grandezza nel settore, ma il primo appuntamento di gennaio con Paul Bocuse, autentico "mito" dell'alta cucina internazionale, rappresenta di per sé un ouverture degna di una grande opera, che vedrà poi in scena altri interpreti di assoluto rilievo, per i quali è stato arduo condensare nelle brevi descrizioni che seguiranno carriere sfolgoranti, premiate costantemente da prestigiosi riconoscimenti della critica gastronomica, rappresentata in più casi dalle mitiche Tre Stelle della Guida Rossa più autorevole [illegible] diffusa nel settore, ma anche da altre pubblicazioni di grande prestigio. Il vino, con il suo legame indissolubile con il territorio tra Langhe e Monferrato, di cui l'Enoteca Contratto è diventata in pochi anni un significativo punto di riferimento, sarà ancora una volta una componente non marginale del rapporto con i cibi eccelsi che solo questi grandi cuochi sanno creare.

Programma 2003

La partecipazione avviene tramite prenotazione telefonica al numero 0141 823349 nei seguenti orari 9.00 -12.00, 14.00 -18.00, dal lunedì al venerdì.

SABATO 11 GENNAIO
Paul Bocuse
RISTORANTE PAUL BOCUSE
Ore 20.00

SABATO 1 FEBBRAIO
Jacques Lameloise
RISTORANTE LAMELOISE
Ore 20.00

SABATO [illegible] MARZO
Sirio Maccioni
RISTORANTE LE CIRQUE 2000
Ore 20.00

SABATO [illegible] APRILE
Roger Vergé
RISTORANTE LE MOULIN DE MOUGINS
Ore 20.00

SABATO 10 MAGGIO
Jean Claude Bourgueil
RISTORANTE IM SCHIFFCHEN
Ore 20.00

SABATO 7 GIUGNO
Giorgio Pinchiorri
RISTORANTE ENOTECA PINCHIORRI
Ore 20.00

SABATO 4 OTTOBRE
Alain Chapel
RISTORANTE ALAIN CHAPEL
Ore 20.00

SABATO [illegible] NOVEMBRE
Marc Veyrat
RISTORANTE LA FERME DE MON PERE
RISTORANTE AUBERGE [illegible] L'ERIDANE
Ore 20.00

LUNEDI [illegible] DICEMBRE
Martin Berasategui
RISTORANTE MARTIN BERASATEGUI
Ore 20.00

Comune di Canelli · LA STAMPA · Gruppo SAI Assicurazioni e Finanza · Slow Food · UniCredit Banca Private Banking

CALCIO A CINQUE, IL RICONOSCIMENTO E' MORALE MA ANCHE ECONOMICO, VISTO CHE LA FEDERAZIONE EROGA OTTOCENTO EURO

All'Aymavilles la palma della correttezza

Vince la Coppa Disciplina per il secondo anno consecutivo

AOSTA

Aymavilles/Gressan: la più corretta. Per il secondo anno consecutivo la squadra del presidente Giancarlo Fabrizi e dei fratelli Osvaldo e Loris Chabod ha conquistato la Coppa Disciplina di A2: un riconoscimento importante dal punto di vista sia morale sia economico. La Figc cifra di circa che permette quindi risparmio sulla successiva iscrizione al campionato. Una bella soddisfazione per una società conduzio familiare, ma non per questo attenta rispetto delle regole e dei comportamenti. «La correttezza, la lealtà sportive l'educazione sono alla base dei nostri diktat - spiega il team manager Loris Chabod -. Visto le risorse economiche non certo illimitate, tendiamo a valorizzare i giovani e proprio per questo crediamo che l'educazione abbia un significato importante».

Uno dei grandi vanti dei fratel- Chabod è poi quello di essere mai stati ripescati in 16 anni di «E' vero - continua Loris -, addirittura una volta nei primi Anni 90 abbiamo rinunciato promozione in B pur avendo vinto campionato regionale». Erano tempi in cui non esisteva la A2 e la «cadetteria» era davvero un salto nel buio. «Abbiamo preferito aspettare per pronti un'esperi sami professionistica: 2 dopo abbiamo vinto di vo il campionato e questa volta ci siamo lanciati ottenendo subito un 5° posto».

Il presidente della Sezione calcio a cinque dell'Aymavilles/Gressan, Giancarlo Fabrizi, Coppa Disciplina della serie A2

Con la solita prudenza e l'oculatezza che distingue la squadra dei Chabod, anche in questa stagione si segnalano grandi soddisfazioni. Al giro di boa Chetrian e compagni sono 4° posto, in piena zona play off, a 7 punti dal vertice, a 4 dall'Aosta e 2 dal Terni. «La classifica rispecchia i valori espressi - spiega mister Osvaldo -. Forse dai "cugini" si aspettava qualcosa più, vista la sontuosa campagna acquisti, ma hanno tempo di recuperare. Per quel che riguarda sarà fondamentale risultato alla ripresa del campionato quando affronteremo il Viterbo che è quart'ultimo: se aumenteremo a 15 i punti di vantaggio loro, potremo affrontare il ritorno con tranquillità, facendo fare esperienza ai giovani. è nelle nostre ambizioni esasperare la rincorsa alle prime posizioni».

Nell'ultima giornata comunque Gigi Concio & C. hanno dato filo da più accreditati «cuginii», che per la verità annoveravano nelle loro fila due importanti assenze come quelle di D'Angelo Rosa. Un derby finito in parità, con piena soddisfazione di entrambo. «Il risultato è giusto - conferma Daniele Granata - e anche il rigore all'ultimo minuto, che ha permesso a Ceccato di pareggiare il 3-2 di Rissone, c'era». E qui il fuoriclasse dei valdostani svela un retroscena curioso: «Il fallo di mano era mio, ma l'arbitro ha pensato fosse di Salvadori: per fortuna, visto che ero già ammonito. Comunque salterò, per somma di ammonizioni, il prossimo turno».

Ottimo bilancio anche per l'Aosta, che è a 3 punti dalla vetta della classifica di A2 inoltre è nella Final Four Coppa Italia. «Forse potevamo anche fare qualcosina in più - dice Granata -, è detto che acquistando ottimi giocatori si vinca subito. E' il campo che detta legge, basta vedere l'Inter calcio. Comunque lotteremo fino alla fine per salire già quest'anno e poi puntiamo sulla Coppa, specie se sarà organizzata al "Monfleuri" Aosta: il Grande Slam sarebbe sogno, perché non crederci?».

SPORT FLASH

SPORT INVERNALI

Rinviate le gare di fondo e di biathlon

La scarsità di neve è la causa rinvio delle due gare previste in questo settimana in Valle: l'appuntamento con biathlon previsto Valgrisenche e la prova di fondo a tecnica classica di Flassin in programma domani. Fuori Valle i valdostani gareggeranno a Valdaora nello slittino (gara nazionale) e a Isolaccia Valdidentro nel fondo (nazionale giovani).

BIATHLON GIO

Successi di Jeantet, e Noussan in Val Martello

Il carabiniere Sarre Simone Jeantet è aggiudicato in Val Martello la prova sprint di Coppa Italia di biathlon precedendo l'altro valdostano Corrado Cianciana (Csel). Nelle altre categorie giovanili ci sono stati le vittorie di Michela o Ilenia Noussan, entrambo dello Sci club Valgrisenche.

NUOTO

Esordio vincente per Julien Unteregelsbacher

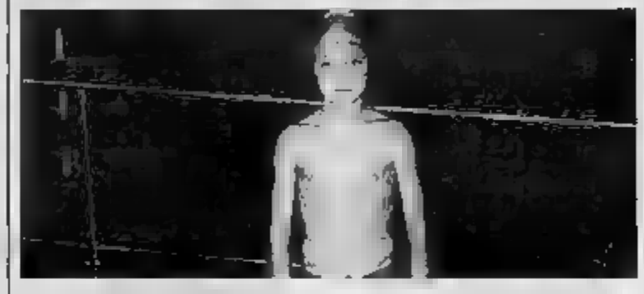

Julien Unteregelsbacher (nella foto) dell'Aqua Team (esordienti ha debuttato con una vittoria nei 100 rana alle qualificazioni per i campionati regionali ragazzi disputate a Torino: ha vinto in 1'42". Bene anche le atlete dell'Aosta Nuoto Francesca Golisano (1'30"3) e Matilde Baselli, quarte nei 100 rana. Alla trasferta hanno partecipato anche Alessio Brunello, Rachele Ferraris, Elisa Cirillo, Chiara Falcomatà e Francesca Serro.

BASKET FEMMINILE

Due vittorie del Sarre Chesallet

Doppio per le squadre Sarre Chesallet. juniores hanno sconfitto il Vercelli per 74-50 (30 punti di Alessandra Flai), le ragazze hanno superato il Collegno per 67-39 (22 punti di Silvia Rosset).

PALLAVOLO

In serie D battuti il Conad e l'Orion

Nella serie D maschile il Riviera delle Alpi superato il Pinerolo al tie-break. Nel settore femminile sconfitte per il Conad Pont-St-Martin (1-3 con il Faby Line) e per l'Orion Châtillon (0-3 con il Novara).

IN C LES AIGLES DU MONT BLANC PAREGGIANO CON LA CAPOLISTA VALPELLICE

L'Hil Vallée d'Aoste chiude l'anno col ritorno alla vittoria in serie B

Giorgio Macchiavello

AOSTA

Per l'Hil Vallée d'Aoste il 2002 si chiude con il ritorno alla vittoria dopo un periodo di appannamento. Nel turno del campionato di B di hockey, l'ultimo prima della pausa natalizia, la squadra allenata da Luca Lattanzi ha battuto il fanalino di coda All Stars Piemonte per 4-2 (parziali 1-1, 0-1, 4-0). Dopo i primi due periodi trascorsi senza essere riusciti a segnare e subendo due reti, i valdostani si sono scatenati nel terzo tempo realizzato 4 gol con Bufacchi (doppietta), Figerod e Picco. La classifica del girone vede in testa i Mastini Varese con 15 punti; seguono Lariana 12, Hil Vallée d'Aoste con 6 e All Stars con 3. Il prossimo turno sarà l'11 gennaio Mastini-Hil Vallée d'Aoste e il giorno dopo con Lariana All Stars.

In serie C Aigles Mont Blanc hanno invece concluso il girone d'andata con un pareggio contro capolista Valpellice. La formazione dell'Alta Valle è stata formata sul 4-4 (2-3, 2-0, 0-1) in trasferta dopo lunga striscia di vittorie. Per la squadre guidata da Luca Pignataro, in campo contro i suoi ex compagni di club, sono andati a segno lo stesso Pignataro (doppietta), Viglianco e Carniglia. Il «goalies» Ugo Chatel è stato tra i maggiori protagonisti. In graduatoria al 1° posto c'è il Valpellice con 15 punti partite giocate), al 2° Les Aigles con 8 (5 partite), al 3° il Pinerolo con 6 (5 partite), al 4° il Real Torino 2 (5 giocate), al 5° il Giugoma fermo a quota zero (6 partite). Anche la serie C ora è ferma. Riprenderà il gennaio alle 21 con Les Aigles-Valpellice a Courmayeur.

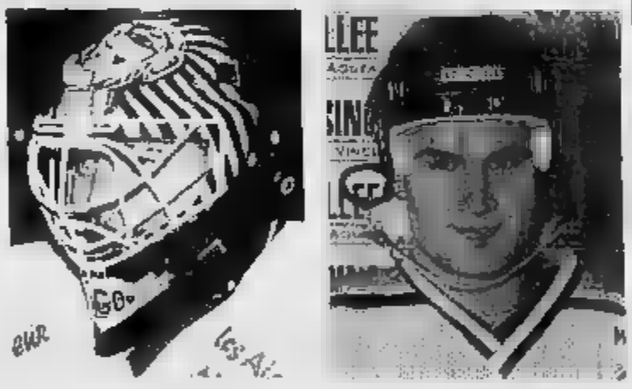

Il portiere delle «Aquile» Ugo Chatel e Davide Picco, giocatore dell'Hil

SUI CAMPI DELLA CUMIANESE SERVE IL SUCCESSO CHE POTREBBE GARANTIRE LA CERTEZZA MATEMATICA

Nitri, i play off sono lontani due punti

Aostani in terza posizione alle spalle di Ferrero e Sommarivese

Sigfrido Beneyton

AOSTA

Avvicinato sensibilmente sabato scorso il traguardo dell'ammissione ai play off, Nitri nella trasferta sui campi della Cumianese i due punti che potrebbero anche garantire la certezza matematica dell'ammissione agli spareggi per l'assegnazione dello scudetto delle bocce. Gli aostani sono in solitudine alle spalle tandem di testa formato dal Ferrero e dalla Sommarivese, ma devono ancora fare i conti le altre squadre che possono concludere la regular season nei primi quattro posti.

Viste le buone prestazioni offerte sabato scorso, non dovrebbero novità nelle formazioni della Nitri. Questi i probabili confronti: Mauro Passone, Eros Bertini e Michele Gianaro contro Amè, Pelazza e Ricatto nella terna iniziale, Guido Ducourtil e Renato Baldo Paschetto e Quaglino nella prima coppia, Mikael Mongiovetto contro Rossi nel combinato, Andrea Pasquin e Mikael Mongiovetto contro Cavallo e Marcotti nella staffetta, Adriano Cerchio contro Pelazza nel tiro di precisione, Mikael Mongiovetto contro Combetto tiro progressivo, Guido Ducourtil contro Demonte e Adriano Cerchio contro Rossi negli individuali, Sergio Balma e Renato Baldo contro Paschetto e Ricatto nella seconda coppia, Mauro Passone, Gino Gregorio e Franco Dalliolmo contro Amé, Quaglino e Versino terna conclusiva.

Il programma della terz'ultima giornata della regular season prevede anche gli incontri Ferrero-Voltrese e Gaglianico-Sommarivese, con turno di riposo per il Valmerula.

Guidano la classifica il Ferrero e la Sommarivese, a quota 16, davanti alla Nitri (9), Cumianese, Gaglianico e Valmerula (6) e alla Voltrese (5).

Mikael Mongiovetto e Andrea Pasquin, tra i maggiori protagonisti della formazione valdostana della Nitri

IN CAMPO MASCHILE PASSANO IN TRASFERTA L'OLIMPIA (3-2 SUL SANDOLI) E IL VALDIGNE (3-1 SUL COURGNE')

Le valdostane sotto rete hanno calato il poker

Tra le donne Nus e Carrefour s'impongono in casa con Trecate e Fortitudo Chivasso

AOSTA

Hanno aspettato l'ultimo turno del 2002, ma alla fine l'hanno fatta a vincere tutte assieme le quattro squadre valdostane impegnate nei campionati di serie C di pallavolo. Nel settore maschile doppio successo in trasferta: 3-2 dell'Olimpia sul Sandoli e 3-1 del Valdigne sul Courgnè. In campo femminile sono giunti due successi casalinghi: 3-0 del Nus/Fénis Tour Ronde sul Trecate e 3-2 del Carrefour sul Fortitudo Chivasso. I campionati si fermano per le festività e riprenderanno il regolare cammino l'11 gennaio.

Con i 2 punti conquistati contro il Sandoli, l'Olimpia si porta a quota 20 in classifica, in una posizione di tutta tranquillità. La formazione di Giorgio Moro si è imposta nel primo set, ma ha perso i due successivi parziali per ritrovare fiducia nella quarta frazione di gioco, chiudendo vittoriosamente al tie-break.

Il Valdigne non si è lasciato sfuggire l'occasione propizia per incamerare tre preziosi punti sulla via della salvezza. Il sestetto di Allora Longo ha fatto bottino pieno a Rivarolo contro il Courgnè, fanalino coda del girone. «Era fondamentale tornare dalla trasferta con il successo - spiega il presidente Paternolli -. La squadra ha fatto denotare dei confortanti miglioramenti, che ci lascino ben sperare. Tutta la squadra ha giocato bene, in modo particolare Andrea Donadelli e Michele Frezzato».

E' tornato alla vittoria, dopo tre sconfitte di fila, il Carrefour. La compagine Mauro Norbiato ha dovuto soffrire fino al tie-break per ragione del Fortitudo Chivasso. Dopo aver vinto il set iniziale, le si sono a dover inseguire per calo inspiegabile che aveva consentito alle ospiti di ribaltare la situazione. Cancellate le paure, il Carrefour riusciva a pareggiare le sorti e a imporsi quinto parziale.

Successo importante per il Nus/Fénis Tour Ronde. Le castellane sono sempre ultime, ma il 3-0 inflitto al Trecate ha permesso alle formazione del presidente Chiabotto avvicinare un gruppetto di compagini e di rientrare in lizza per la salvezza. [s. b.]

Mauro Norbiato del Carrefour

Giorgio Moro dell'Olimpia

SPORT INVERNALI

DAL 19 AL 26 GENNAIO 2003 IL CAMPIONATO MONDIALE «SKI GET TOGETHER»

A Pila sfida iridata tra aviatori-sciatori

Saranno circa 400 i piloti che parteciperanno alla 28ª edizione

PILA

di Pila ospiteranno dal 19 al gennaio la manifestazione sciistica Get Together», Campionato mondiale piloti linea. E' la prima volta che questa competizione, giunta alla edizione, sceglie la Valle d'Aosta «pista di atterraggio» per i piloti sciatori tutto il mondo. «Ski Get Together» porterà nella stazione invernale aostana circa 400 persone.

La Valle d'Aosta, nello specifico l'assessorato regionale Turismo, parteciperà all'organizzazione dell'evento assumendosi l'onere relativo ai trasferimenti dei partecipanti alla competizione dagli aeroporti a Pila.

In cambio la Valle avrà visibilità promozionale sito web dell'evento sportivo, tutto il materiale promozionale e sugli striscioni lungo i tracciati. Il programma prevede la disputa di gare di sci alpino. [a. c.]

Il campionato di sci dei piloti di linea si svolgerà nel comprensorio Pila

Andrea Longo, il forte mezzofondista

L'integratore al nandrolone era autorizzato dal ministero

■ Per un integratore che contiene del «clandestino» nandrolo- ■ il mezzofondista Andrea Longo è stato squalificato per due ■ e subirà un processo per doping a Torino, ma ieri il procuratore aggiunto Guariniello ha scoperto che il «Branched chain amino acids» (il prodotto incriminato) è stato inserito ■ ministero della Salute nell'elenco - pubblicato sulla Gazzetta Ufficiale del 19 dicembre - degli alimenti autorizzati perché «adatti» a chi sostenga «un intenso sforzo muscolare», «soprattutto» se si tratta ■ «sportivo». Niente male come svista, dal momento che il magistrato ■ posto sotto sequestro un anno fa l'integratore della Interpharm Erbes di Padova. Guariniello ha scritto al ministero per avere chiarimenti.

Il titolare dell'azienda, Massimo Francese, ha già subito una condanna a Torino in primo grado per la commercializzazione di creatina. L'imprenditore ha poi patteggiato in appello 7 ■. Da poco Guariniello ha trasmesso alla collega Cameran di Padova gli atti del nuovo procedimento giudiziario aperto nei confronti di Francese. Il reato contestatogli questa volta è più pesante - la violazione della recente legge sul doping - e ha consentito al magistrato di predisporre intercettazioni telefoniche. Da numerose conversazioni è emerso che Francese aveva piena consapevolezza che l'integratore prodotto negli ■ Uniti conteneva nandrolone, per quanto nell'etichetta non venisse denunciata la presenza dell'ormone.

Si è per ■ proceduto ad eliminarne ogni traccia? Le analisi volute ■ dottor Giuseppe Fischetto, medico della Fidal, non avevano lasciato dubbi. Del resto, altri atleti, dopo Longo che ne era stato il testimonial, sono stati trovati positivi al nandrolone per aver fatto uso del solito integratore. L'allarme oggi va al di là del singolo caso e delle improvvide ■ di funzionari del ministero della Salute.

«Il fenomeno degli integratori contenenti sostanze dopanti non dichiarate - denuncia Guariniello - ha assunto dimensioni veramente preoccupanti. Le indagini condotte sia in Germania che da noi rivelano che vi sono anabolizzanti nel 15-20 per ■ ■ questi prodotti. Penso agli effetti sulla salute dei giovanissimi che fanno uso ■ integratori».

L'ESTORSORE E' STATO SCOPERTO DALLA POLIZIA AL TERMINE DI UNA LUNGA INDAGINE

Il racket ai Mercati generali

Cinquemila euro per ottenere protezione

Lodovico Poletto

Cresce la preoccupazione degli inquirenti rispetto ■ un fenomeno che sembrava sparito

Torna l'attenzione sulla «spaccata» alla gioielleria Rocca di metà novembre

Mercati generali di Torino, primissimi giorni del mese di dicembre. Un uomo entra nello stand della ditta «Laiolo»: «Avrei bisogno di parlare con lei...» dice al proprietario. C'è affollamento, clienti in ■ per essere serviti. Il proprietario ricava una manciata di minuti: «Dica pure, prego ...».

Questa è la storia di un'estorsione, alla fine fallita, nel cuore del commercio all'ingrosso del Torinese, il Moi, la mega struttura di nuova concezione alle porte della città. Un'estorsione, dicono adesso gli investigatori, estemporanea, iniziata e finita nel giro ■ poco tempo. Ma che ha fatto ■■■ ritorno, in grande stile dei racket. Quello che offre protezione ai commercianti, in cambio del pagamento di una congrua cifra. Chi non si piega ■ si rifiuta di mettere ■■■ al portafoglio, si ritrova nei guai: negozi bruciati, auto danneggiate, minacce ■ via dicendo. ■■■ l'uomo che ha tentato l'estorsione alla ditta Laiolo non è un delinquente...» sussurrano in Questura. Il ■■■ nome è Domenico Lo Surdo, ha 30 anni e un'attività commerciale dalle parti del quartiere Santa Rita.

All'inizio di dicembre si ■■ rebbe presentato al Moi con l'intenzione d'iniziare la sua «raccolta» di denaro. «Navigava in cattive acque; ■■■ dei problemi finanziari. Si è già pentito...» dice adesso il suo avvocato. In quei giorni, invece, ■■ deciso, determinato, co- ■■■ ■■■ abituato ■ trattare un ■■■ tipo di cose. Con Laiolo non fa molti preamboli, non usa mezzi termini, vuole essere chiaro fin dall'inizio. E ci riesce benissimo: «Se paghi ti offriamo il massimo della protezione e vedrai che poi lavorerai più tranquillo...».

Uno scherzo? Tutt'altro, la questione si ■ sarà dopo il secondo contatto. Un colpo ■ telefono sul cellulare, un invito ad uscire dallo stand per «fare due parole...». Stavolta i termini sono senza ancora più espliciti, per quanto possibile: «Tu mi dai 50 mila euro vedrai che, per tutto un anno sei a posto...», per essere più convincente avrebbe anche raccontato di altri negozianti oramai «spiegati» da questa fantomatica ■■■■■■■■ criminale: «Sono già in tanti, lavorano bene. Adesso tocca te, decidi ■■ quello che vuoi fare...». Tuta ■ colore blu, come quelle degli scaricatori di cassetto, i poliziotti della Squadra Mobile, sezione antiracket, av- ■■■ ■ questo secondo incontro, si sono mescolati per giorni ai lavoratori del Moi, in modo da cercare un contatto, individuare questo ricattatore. Il fascicolo, finito nelle mani del ■■■ Marcello Tatangelo, è rimasto a lungo in primissimo piano sulla scrivania ■■ magistrato: una questione troppo delicata per essere trascurata anche solo per un attimo.

Al terzo incontro, Laiolo, ha tergiversato: «Ho difficoltà finanziarie; siamo ■■■ la fine dell'anno, ho montagne di fatture da saldare ■ i dipendenti da pagare. Una cifra così ■■■ rie- ■■■ proprio a tirarla fuori. Devi venirmi incontro...». Detto e fatto. Intesa raggiunta per cinquemila euro, come prima tranche ■ incontro fissato per il mattino di lunedì 16 dicembre: stesso posto, stesso sistema. Quando la busta con i contanti è passata dalla tasche del grossista a quelle del ricattatore, i poliziotti travestiti da operai sono entrati in azione. Una spinta, un placcaggio in mezzo alla folla e, infine, le ■■■■■ che scattano ai polsi dell'uomo: ■ adesso si va tutti quanti in questura».

Negli uffici al primo piano di via Grattoni, Domenico Lo Surdo è scoppiato a piangere: «Non volevo, mi sono lasciato prendere la mano...». «E' una persona per bene che ■■■ attraversando ■■■ periodo ■ gravi problemi e ha sbagliato. Il racket, quello vero, in questa vicenda non c'entra nulla...».

Ma l'attenzione della Squa- ■■■ Mobile, in questo sotto- ■■■ della criminalità organizzata è, in quest'ultimo periodo, decisamente aumentata. L'estorsione - fallita - ■ mercati generali, le spaccate alla vetrina della gioielleria «Rocca» di via Roma, ■ metà di novembre, potrebbero far parte dello stesso fenomeno. Allora, i delinquenti, avevano agito ■ pieno giorno, sotto gli occhi di decine di persone, fuggendo con un bottino che si aggirava ■■■ 100 mila euro.

Un colpo che aveva fatto supporre al presidente dell'Ascom, Giuseppe De Maria un ritorno di un certo tipo di malavita. «Questo assalto - aveva spiegato - è un episodio inquietante perché da ■■■ ■■■ ne accadeva nulla di simile. Non vorrei che fosse il segnale di un ritorno di quella malavita, che agisce sfrontatamente, e senza la benché minima paura. ■ questo ■■■ parlerò al più presto anche con il prefetto».

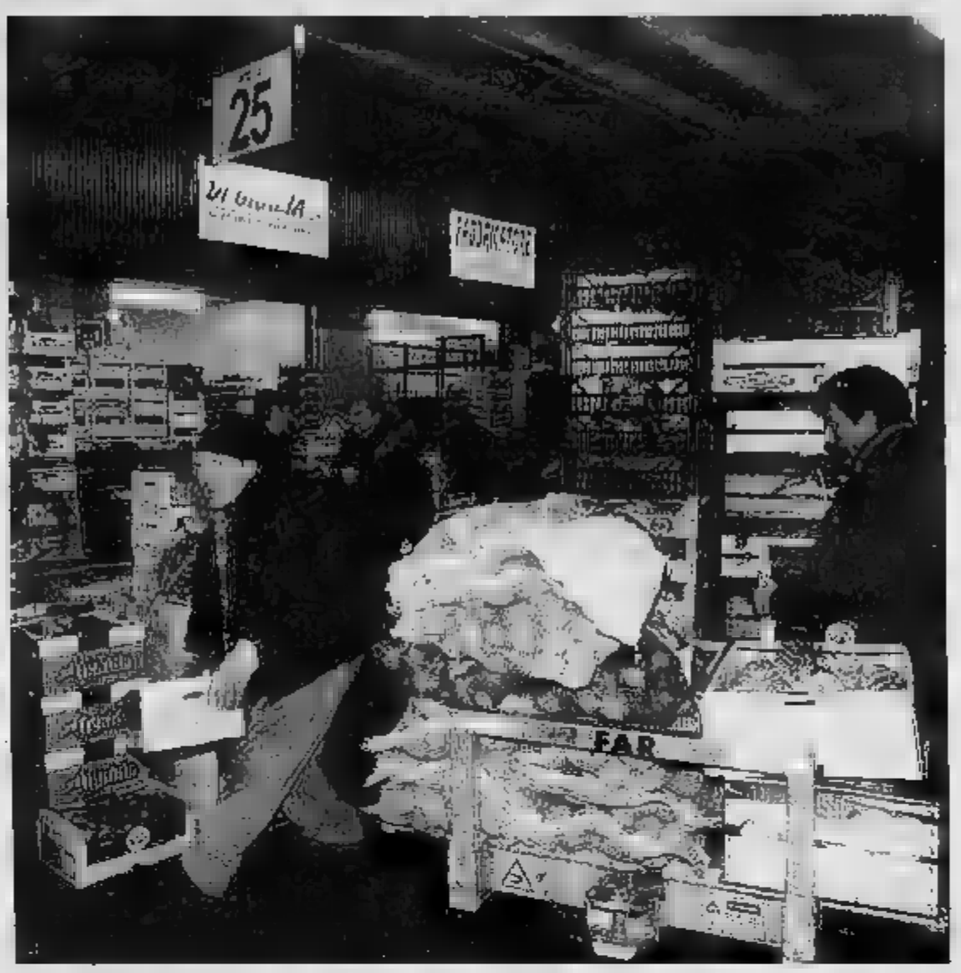
I poliziotti dell'anti-racket si sono mescolati per alcuni giorni ai facchini dei Mercati generali

DOPO DIECI RIESUMAZIONI, SEI PROTESI «TRI» RISULTANO IN ORDINE. INTERROGATO DAL PM SARTORI

«Le valvole brasiliane funzionavano»

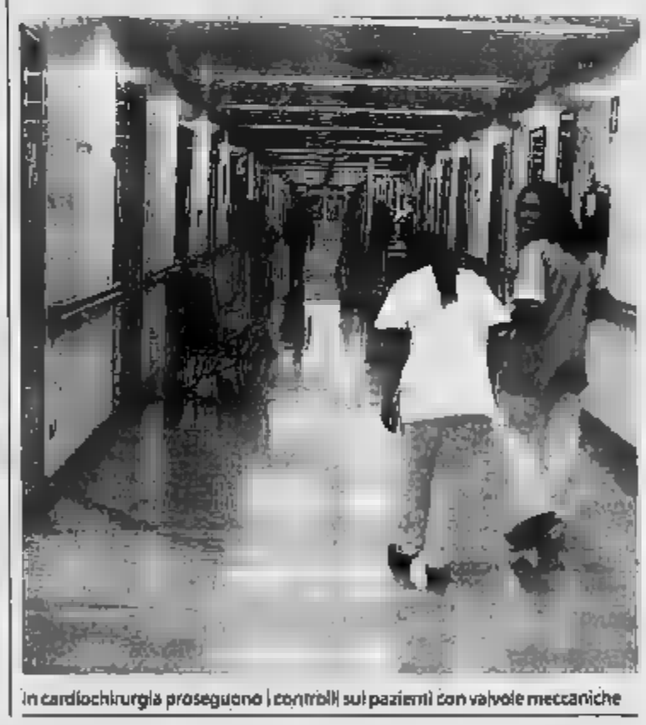
In cardiochirurgia proseguono i controlli sui pazienti con valvole meccaniche

Alberto Gaino

Si è avvalso della «facoltà di non rispondere» Vittorio Sartori, l'ultimo arrestato per la gara d'appalto delle Molinette sotto inchiesta per turbativa d'asta aggravata. Un'accusa che sfiora quella di corruzione, perché - secondo l'ipotesi del pm Paolo Toso - a metterd'accordo non sarebbero stati dei concorrenti, ■■■ un solo fornitore e il presidente (Di Summa) e un componente (Poletti) della commissione aggiudicatrice. ■■■ se il pm, ieri mattina, sperava che l'imprenditore padovano andasse al di là della linea di difesa sinora adottata o ammettesse qualcosa, la scelta del silenzio si è tradotta ■■ un significativo segnale ■ «indisponibilità». Tanto più che sul fronte più caldo, quello della difettosità delle protesi cardiache commercializzate da Sartori, dai primi accertamenti sugli altri tre cadaveri riesumati ieri sono emer- ■■ indicazioni apparentemente confortanti per la sola difesa.

Sartori ottenne a fine 2000 l'appalto di 700 valvole meccaniche Tri Technologies attraverso una società attiva da poche settimane ■ gestita apparentemente da ■■ «fattorino» dell'imprenditore. Costui, Giovanni Albertin, comprava formalmente il materiale da un'azienda monegasca (la Bio.Net) del figlio di Sartori, come dimostrano anche le fatture sequestrate (fra cui una di 700 milioni di vecchie lire ricevuta per l'acquisto di ■■■ scrivanie). Triangolazioni fiscali e amministratori-scudo costituiscono una cornice ideale per affari non troppo trasparenti, ma ■■■■■ no da Albertin l'accusa ha ■■■ to nulla su eventuali accordi corruttivi con i due cardiochirurghi delle Molinette.

■■■ provvedimento di misura cautelare per Sartori, il gip Clau- ■■■ Ferraro rivela che Albertin ha pur parlato delle «modalità ■■■ ■■■ verrebbero occultati i pagamenti di tangenti nel settore delle forniture mediche: dice- ■■ ■ sapere che "molte volte i medici chiedono ■■ stand", riferendosi al fatto ■■■ questo stand ad ■■■ congresso "può costare anche ■■■ milioni al metro quadro". Di questo aspetto, però, Albertin non si occupava, "in quanto trattava Sartori, che ■ il patron della società".

Per caso, qualche fornitore delle Molinette ha rivelato al pm Toso di aver accondisceso a richieste del genere? I 20 milioni al metro quadro diventano una prospettiva interessante, ma ■■■ va sottolineato che ancora una volta non sono saltate fuori protesi cardiache meccaniche Tri a pezzi dai cuori riesumati. Né sono state trovate tracce di trombi: il rilievo dipende dallo stato di conservazione dei corpi. Dopo 10 delle 12 riesumazioni previste, il bilancio è questo: le 6 valvole cardiache Tri risultano apparentemente in ordine, in altri due corpi vi ■■■ protesi biologiche, in ■■ terzo una valvola ma■■■■■ di un'altra casa (si tratta di «reimpianti») e in un decimo cadavere non vi ■■■ più il cuore (conservato a quanto pare alle Molinette).

Il pm Toso fa notare che gli accertamenti autoptici sono stati disposti da lui e dal collega Cesare Parodi soprattutto per determinare cause ■ modalità ■■■ decessi. Dal canto suo, l'avvocato Giorgio Merlone, ■■■ dei difensori di Michele Di Summa, esulta: «Non si è trovata una protesi Tri che non funzionasse. E' la dimostrazione che si è fatto dell'allarmismo. Anche il morto di Padova, ■ valvola gli si ruppe nel ■■■■ per un massaggio cardiaco».

I LAVORI TERMINERANNO A FEBBRAIO. COMUNE E ATM: SACRIFICI INEVITABILI

Linea 4, piazza Derna boccia il cantiere

Residenti ■ commercianti protestano contro i continui disagi

Alessandro Mondo

Chi si è scordato del cantiere in piazza Derna? Lo chiedono residenti e commercianti, preoccupati dal fatto che i lavori di riqualificazione della piazza - contestuali al prolunga- ■■■■ della linea ■ - sembrano non andare più né avanti né indietro. L'«impasse» dura ormai da una ventina di giorni, ben prima dell'arrivo delle festività: in questo arco di tempo - spiega chi protesta - non si è più visto un operaio ■ lavoro, ■■■ buona pace di chi ■ ■■■■■■ a dribblare piccole ■ grandi voragini transennate ■■■ ■■■ peggio ■ pur sempre aperte.

Non che residenti e commercianti non fossero preparati agli inevitabili disagi legati ad un cantiere di queste proporzioni. Ma un conto sono i progetti, altra cosa la quotidianità scandita dalle esigenze di chi ■■■ pur ■■■■ tirare avanti. Da qui il fastidio di ritrovarsi in piazza per aria e i parcheggi con il contagocce, specie quando la tabella di marcia dei lavori dà la sensazione di perdere colpi. «Ogni tre giorni si ■ bloccato tutto, ma la cosa peggiore è che non ■■■■■■ ad ■■■■■re spiegazioni plausibili - commenta Roberto Frezzato, consulente commerciale, inaugurando la serie delle proteste -. ■■■ frattempo, aumentano le difficoltà per chi con i lavori deve convivere». ■ il caso di Frezzato, impedito nelle già difficili manovre per garantire una vita il più normale possibile al figlio disabile, e di molti altri ai quali ■ stato risparmiato lo stesso dolore. «Questo cantiere ■ è già tradotto in ■■■ serie di danni per tutti, specie sotto le feste - interviene Idè Siniscalchi, responsabile ■■■ supermarket sul lato est della piazza -. Con tutti questi scavi i fornitori non sanno dove scaricare la merce ed i clienti finiscono per disaffezionarsi». Giorgio Penengo, titolare della vicina tabaccheria, si unisce nel deplorare «l'immobilismo totale», ■■■■ ■ signora Graziella Bertoglio parla di «disagi inaccettabili».

Difficoltà ■ manovre per i camion, parcheggi azzerati, ■■■■■ cati per i rifiuti dispersi nel marasma del cantiere, marciapiedi inservibili e da ieri fango a volontà... L'elenco potrebbe continuare, ma tanto basta a fare scattare le spiegazioni del Comune e dell'Atm, i due soggetti responsabili di quello che si caratterizza come uno dei più impegnativi progetti ■ riqualificazione urbana vissuti dalla ■■■■: impegnativo perché le ricadute interessano a pari merito il trasporto pubblico, la viabilità privata, il verde pubblico (futuro), l'illuminazione, ma anche le traiettorie di pedoni e ciclisti. A proposito di ciclisti, l'architetto Luigi Bertoldi - settore comuna- ■ Pianificazioni-Trasporti - spiega come il momentaneo stop ■ lavori sia dovuto all'esigenza di ricollocare la pista ciclabile, che in base al progetto iniziale doveva nascere sul lato Est della piazza correndo davanti a portoni e negozi. Un ripensamen- ■ dovuto alle proteste di residenti e commercianti, contrari a sacrificare i posti-auto con la prospettiva di vedersi sfrecciare i ciclisti ■■■■ alle vetrine. «Ora quella stessa pista, in parte già impostata, sarà spostata nel lungo viale alberato che affiancherà la sede tramviaria - precisa Bertoldi -. A giorni dovrebbe arrivare il via ■■■ della circoscrizione». Resta la garanzia che l'intervento complessivo ■ piazza Derna termi- ■■■ nel febbraio 2003, a un anno esatto di distanza dall'avvio dei lavori: da quel momento partirà il collaudo ■■■ opere. Conferma Luciano Filiosetti, direttore dei lavori per Atm: «Noi ci impegniamo a far rispettare i tempi di inizio e fine lavori, come da contratto. ■ decisione sulle fasi di intervento e sulla dislocazione della manodopera, invece, spetta alle imprese impegnate nel cantiere». ■ qualcuno c'è, batte un colpo.

Il cantiere di piazza Derna continua ad essere al centro di polemiche

QUANTO MANCA A...

Come annunciato dall'assessore ai Servizi sociali Stefano Lepri, entro il gennaio 2003 verrà abbattuta l'ex scuola di via Taggia 7 (che si trova di fronte all'ex-stadio Filadelfia) destinata negli scorsi anni all'ospitalità notturna di persone immigrate e già inserite nel mondo del lavoro. Al posto è prevista la costruzione di un centro, stavolta diurno, integrato (vale a dire capace di offrire una serie di servizi che garantiscono un'assistenza completa) per non autosufficienti: una sorta di asilo per quanti sono comunque sostenuti dai familiari nelle ore serali e notturne.

IL TEMPO

Dopo un periodo di tempo moderatamente perturbato, con precipitazioni, da ieri è tornata la neve sulle montagne piemontesi con deboli piogge in pianura. La perturbazione atlantica, imperniata sulla Penisola Iberica, è la causa di un flusso di correnti umide in contrasto con quelle più fredde stagnanti al suolo. Ieri nuvoloso con pioggia a Torino con 9,5 di massima, 6,4 di minima, 84% di umidità e 2,9 mm di pioggia alle 16. L'anno scorso giornata fredda con 8,7 di massima, -3,3 di minima e 37% di umidità.

ACCADDE 50 ANNI FA

Il 28 dicembre del 1952 ancora un drammatico suicidio sconvolge la città: un artigiano di 47 anni si ammazza buttandosi dalla finestra della casa di via Francia. L'uomo era terrorizzato da tempo dall'idea di non riuscire a incassare dei crediti. Si tratta del suicidio in sei giorni e seppure si tratti di casi ciascuno diverso dall'altro si incomincia a temere una sorta di emulazione e di suggestione collettiva aggravata anche dal clima festivo che spinge le persone più fragili alla depressione.

FARMACIE

Orario 7-19,30: Atrio Stazione Porta Nuova. **Orario 9-19,30 (12,30-15 battenti chiusi):** via San Marino 37; via Reggio 1; corso Trapani 160; via Cimabue 8; via dei Mille 44; via Pietro Cossa 106; via Oglianico 4; piazza della Vittoria 29; corso Regina Margherita 218 bis; corso Vittorio Emanuele 84; corso Turati 46; corso Unione Sovietica 481; strada San Mauro 35; corso Massimo d'Azaglio 100. **Di notte (19,30-9):** corso Belgio 151/B; piazza 1; corso Vittorio Emanuele 66. **Di sera (19,30-22,30):** piazza Galimberti 7; via Borgaro 58. **Aperta** ore Venaria, via L. da Vinci 50.

CAPODANNO DA TUTTO ESAURITO IN ALTA VALSUSA DOVE SONO GIA' ARRIVATI GLI INGLESI

I russi scoprono la Via Lattea «E' il primo effetto olimpico»

La mappa di tutti gli impianti di risalita aperti: «L'innevamento è davvero notevole» Molti gli appuntamenti per il 31 dicembre: a Fenestrelle un'originale cena al Forte

Amedeo Macagno
SESTRIERE

Duemila inglesi nella d'Oulx, dove ieri si registra il tutto esaurito come al colle del Sestriere e a Bardonecchia: qui non c'è più posto per dormire fino al 3 gennaio. sulla pista dell'aeroporto Caselle arriveranno anche «charter della neve» provenienti Mosca: «Sono previsti sette voli nella prossima settimana che porteranno sulle nostre montagne 600 sciatori russi» dicono alla Sagat.

Una montagna, quella valsusa torinese, presa letteralmente d'assalto migliaia di persone che hanno deciso trascorrere vacanze di Natale sulla neve, abbondante sopra i 1200 metri. «Le piste da sci, anche se in questi giorni le temperature non sono state favorevoli, bene innevate e sciatori possono scendere senza problemi sino in paese senza uso degli impianti», spiega Romano Bosticco, presidente degli albergatori di Bardonecchia: oltre alle seconde case invase dai che trascorrere qui il Natale, via e il borgo vecchio, pullulano di molti turisti, anche stranieri, ospiti dei numerosi alberghi che offrono qui 1500 posti letto. Tutto prenotato, non solo l'ultimo dell'anno anche nei della zona. E intanto, sono sempre di più i locali dove si possono gustare i prodotti tipici di montagna.

Sci ai piedi anche al Monginevro dove è aperto il collegamento con Claviere e dove è possibile lo sci nordico sull'anello che collega la stazione francese a quella italiana. Nel comprensorio della Via Lattea sono in funzione tutti gli impianti: 19 a Sestriere, 13 a Claviere, 11 a Sansicario-Cesana e 20 a Sauze d'Oulx. Sono praticabili, ai piedi, tutti i collegamenti: Sestriere-Sauze d'Oulx-Sansicario. Si scia bene anche a Chiomonte dove funzionano quattro sciovie. In Val Chisone è buono l'innevamento a Pragelato, dove oltre a praticare lo sci di fondo, messi in funzione tutti i sei gli impianti che la stazione possiede in Val Germanasca, a Ghigo di Praly, oltre alla seggiovia Tredici Laghi sono aperti altri cinque impianti che servono le numerose e ben innevate piste del comprensorio.

Per chi invece non è della solita sciata e vuole provare a calzare i carving anche la sera al Sestriere lo può praticare dalle 18,30 sino alle sulla pista Giovanni Alberto Agnelli, illuminata a giorno e servita dalla seggiovia Citroc che rimarrà ferma solo tra il domani e il 31 dicembre per poi riprendere a funzionare sino al 6 gennaio. Ma sci notturno vuol anche le numerose fiaccolate che molte stazioni in questi giorni organizzano come quella prevista per questa sera a Cesana Torinese dove i maestri di sci arriveranno sino nella principale: via Roma. A Sansicario invece oggi alle un Babbo Natale, un po' ritardatario, giungerà in piazzetta per divertire i più piccoli a bordo di motoslitta.

A Sauze d'Oulx sarà invece il coro Alpi Cozie ad allietare questa sera i turisti di fronte all'ex colonia Tina Nasi Agnelli. Qui verrà offerto anche del vin brulé.

Tra le tante proposte originali segnalare cena dei forzati» alla fortezza di Fenestrelle in programma la serata martedì 31 dicembre. Negli accoglienti piano terreno del Palazzo Governatore, recentemente restaurati, si terrà una cena a buffet, cui seguirà, sottochiesa, una serata danzante con musica dal . All'ingresso, i partecipanti riceveranno da indossare la tipica casacca dei galeotti nel XIX secolo e verranno scortati dai gendarmi. Per l'occasione saranno anche allestite stazioni scenografiche in più settori della fortezza (cella del cardinal Pacca, alloggi degli Ufficiali, postazioni delle sentinelle sui ponti levatoi ecc...). Al termine il tradizionale brindisi e un piccolo spettacolo pirotecnico. Info 0121.83600.

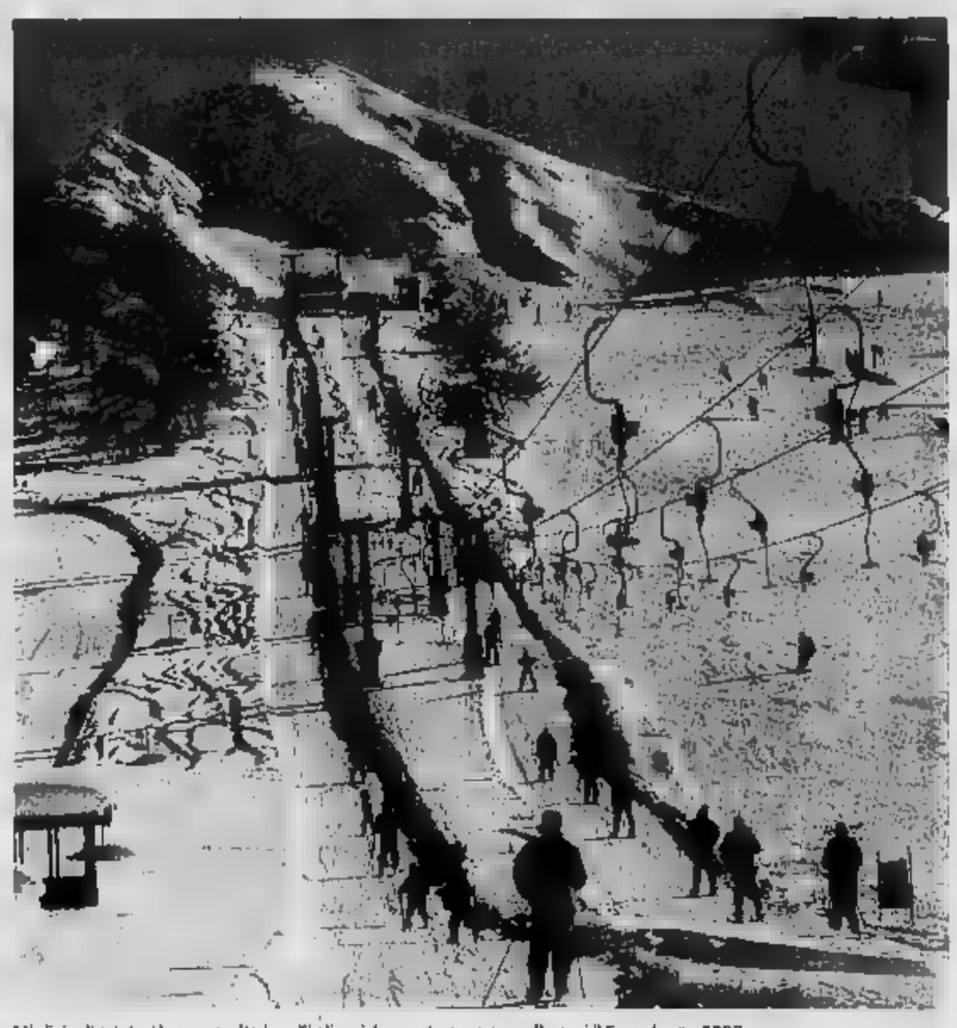

Migliaia di sciatori hanno scelto le valli olimpiche per trascorrere sulle nevi il Capodanno 2003

SCIATORI CONTRO GLI APPASSIONATI DELLA «TAVOLA» CHE SONO IN COSTANTE AUMENTO

Continua la polemica troppo elevato di snowbordisti in pista

«Fuori dalla piste gli snowboarders»

I maestri: servono regole per tutti, la convivenza è possibile

Polemica

NON m'importa di coloro che puntano il dito sugli snowboarders per accusarli qualsiasi capiti sulle piste da sci. Per non parlare delle critiche che ci vengono rivolte fuori dai percorsi battuti, non sppeon qualcuno stacca una slavine. Insomma, colpa è sempre nostra». Luca Babbalacchio, pratica il surf da più di 15 anni. E' quindi un «tavoliere» incallito, pronto a prendere le difesa dell'intera categoria che, in questi giorni, anche dopo gli incidenti che verificati con le tavole, viene presa di mira da centinaia di sciatori, pronti a giurare che colpa è sempre di quelli che viaggiano in surf. di questi è Michele Brugoro che frequenta gli impianti della Via Lattea da più di 20 anni. «Non si può continuare così, le piste sono diventate di proprietà degli snowboarders. Il rischio è di travolti anche perché pochi di loro riescono a controllare i loro attrezzi. Bisognerebbe riservare a questi speciali percorsi proprio come fanno in alcune stazioni .

Una convivenza dunque molto forzata quella tra i tradizionali sciatori e gli snowboarders. Una polemica che dura molto tempo e che nessuno è riuscito ancora a risolvere. Alcune stazioni sciistiche come Prato Nevoso e Sestriere, si dotate degli snow-park, riservato a coloro che le tavole soft, quelle più morbide che permettono speciali esibizioni. «Ce ne vorrebbero ancora molti, visto che dopo un leggero calo durato un paio d'anni e dovuto alla comparsa sui degli carving, oggi lo snowboard di nuovo in crescita un buon 30 per cento di tavolieri sulle piste piemontesi rispetto ad per cento di sciatori convenzionali», spiega Walter Perron, istruttore nazionale snowboard. Ma il problema non si risolve solo gli snow park. Tutti sanno che ogni buon surfista possiede oggi sia la tavola soft, che quella da pista. E poi, lo snowboard addirittura come specialità olimpica. Teatro di questa è percorso simile a quello di uno slalom con gli E poi, c'è anche il testo ufficiale della Fisi predisposto dal collegio nazionale maestri di sci, che spiega regole e tecniche comportamentali su questa specialità. Quindi, a conti fatti, lo snowboard ha gli stessi diritti dello sci alpino e chiedere di praticare questa specialità solamente negli park, secondo alcuni esperti pura follia. «La prima cosa da fare è educare al meglio chi pratica tavola. In Piemonte gli attuali istruttori di snowbo- maestri sci solo brave corso approfondimento per l'uso del surf da neve. Questo non basta più». Spiega Alberto Bergoin, direttore scuola di Sauze Project ed istruttore nazionale snowboard dal 1992: «Bisogna insegnare a chi usa la tavola alcune regole fondamentali per convivere in pista con gli sciatori tradizionali». Ma chi sono quel per cento di «tavolieri» che scorrazzano sulle piste sci piemontesi? Ed proprio che questi sono tutti degli screanzati e che alcuni di loro amano addirittura usare sostanze stupefacenti per riuscire al meglio nelle loro esibizioni spesso praticate con cuffie, non in pile o lana, ma quelle per ascoltare la musica techno? «Un buon 15 per prendono regolarmente lezione nelle tante scuole di sci piemontesi. Sono clienti di ogni età: bambini di 6 anni agli ultra cinquantenni. Quindi non bisogna fare tutta l'erba un fascio. Gli incoscienti in pista ci sono ma anche gli tradizionali. Forse la soluzione potrebbe arrivare da una delle tante proposte di legge regionale per regolare il buon comportamento in pista di tutti, sciatori compresi. Oggi, infatti, non esiste in Piemonte tipo di regolamento. Comunque in queste ultime stagioni sono registrati più incidenti gli sciatori che tra i surfisti» conclude Alberto Bergoin.

Per i fondisti

Dalle Valli di Lanzo al Gran Paradiso

Rimane sempre Pian Benot di Usseglio la stazione più delle Valli di Lanzo. Ai piedi Rocciamelone si è depositato uno strato di che dai 50 centimetri al metro e mezzo caduto a Punta Lance. Tutti gli impianti sono aperti per un comprensorio che offre 22 chilometri di piste. Il giornaliero costa 17 mentre i bambini fino a nove stà possono gratis accompagnati da un adulto. Il 4 di gennaio inizieranno anche i di sci per i più piccoli. A Balme, in alta Val d'Ala, i principianti possono salire sulle piste del Villaggio Alberon con il tapis roulant (ne verrà altro tra pochi giorni per potenziare il baby) e il giornaliero 10 euro. Sono stati tutti battuti gli anelli di fondo. Usseglio è agibile circuito di cinque chilometri mentre al Piano della Mussa e a Chialamberto e Groscavallo ama faticare con gli sci da fondo si piedi può lanciarsi su anelli da una ventina di chilometri immersi in un paesaggio da favola senza pagare una lira.

Per gli appassionati sci fondo, le piste di Ceresole Reale, nel «cuore» del versante piemontese del Parco Nazionale Gran Paradiso, offrono una serie di anelli perfettamente battuti, anche se si spera in nuove nevicate per garantire il collegamento fra i diversi anelli, (qui si trova il Centro sportivo Lilla dove si può praticare il pattinaggio), fino alla borgata Villa, dove il rifugio Mila (telefono 0124.953230) può rappresentare un ottimo punto di appoggio. Qui tra l'altro, nei prossimi giorni, si potranno vedere all'opera tre artisti, Gianfranco Schialvino, Pietro Ferroglio e Gianni Verna che ridipingeranno le pareti di un box da cantiere destinato a diventare un deposito per gli sci da fondo: un modo per dimostrare come strutture metalliche, ancora largamente utilizzate in valle, possono essere reinventate con l'intervento di artisti» dicono gli Amici del Gran Paradiso, ideatori della «performance» artistica. Da segnalare ancora a Ceresole la riapertura dello skilift in borgata Chiapili (info Ufficio turistico 0124.953188).

I GIOCHI DEL 2006 DEVONO RAPPRESENTARE L'OCCASIONE PER RILANCIARE IL RAPPORTO FRA LA CITTA' E LE SUE VALLATE

«Andiamo in montagna a Torino» non è solo uno slogan

Enrico Camanni

ANDIAMO in montagne a Torino

Chissà quanti, tra gli stranieri che atterrano a Caselle per venire paracadutati sulle autostrade dalla Sauze d'Oulx, Bardonecchia Sestriere, colgono una relazione tra Torino e le Alpi, cioè tra la più vecchia metropoli industriale italiana e il più straordinario arco di montagne concesso a città europea?

Pochi, pochissimi, perché Torino, anche per i torinesi, è città delle fabbriche della tecnologia, paradossalmente cablata con il mondo ma isolata dalla terra e dalle sue montagne.

Eppure il rapporto è evidente, perfino ovvio, perché lo sci e sulle bianche nevi delle Alpi nel salotto dell'ingegner Adolfo Kind. Un giorno Kind invitò alcuni amici nella casa di Torino e presentò loro due lunghi assi di legno, oggetti bizzarri e sconosciuti. Gli amici provarono a calzarli sotto le scarpe da città e poi, spostando il tappeto e qualche poltrona, provarono anche a compiere una «voltata».

E la prima curva, seguita dalle prime escursioni nel parco innevato del Valentino e nei boschi della collina torinese, fino all'avventurosa traversata da Borgone a Susa e Giaveno, scavalcando la cresta del Monte Gialancia. Era il gennaio 1897. In Italia arrivava lo sci.

Fu una rivoluzione dichiarata e vinta con il tipico understatement subalpino, trionfalismi né clamori, badando innanzi tutto a divertirsi e a non farsi troppo male. L'invenzione modernista dello sci, una tra le grandi invenzioni del Novecento, si impose senza conflitti e trovò posto naturale tra le antiche consuetudini della città, che, come scriveva Edmondo De Amicis, «spalanca verso le Alpi la gran bocca delle piazze per aspirare a grandi ondate l'aria sana e vivificante della montagna».

Torino respirava l'aria delle Alpi e ricambiava con la dedizione dei suoi uomini migliori.

Il Novecento è cambiato tutto perché la città si è sviluppata geograficamente e culturalmente intorno al nucleo industriale, e l'aria grigia delle fabbriche ha offuscato l'aria «vivificante» della montagna. L'ha ignorata, annullata, rimossa, come se i due mondi non avessero più parole e motivi per dialogare.

La stessa industria dello sci è cresciuta le forme e i modi della città, come una protesi della metropoli imposta ai tempi e alle tradizioni della montagna. Non più il vecchio legame tra la città e le valli, lentamente costruito sul rispetto e sulla conoscenza, ma pezzi di Torino bruscamente trapiantati in mezzo alle Alpi.

«Torino 2006» è l'occasione per ricominciare. I Giochi invernali non si faranno a Torino e sulle Alpi, ma a Torino e sulle Alpi insieme, con la città e la montagna finalmente unite da un progetto comune. È indubbio che molti montanari vivano la città come un luogo indifferente e ostile, così molti cittadini (torinesi compresi) riducono la montagna a un terreno di gioco plasmato artificialmente sui loro capricci.

Sono visioni parziali e perdenti, perché non c'è futuro per la montagna senza scambi e aperture, non c'è futuro per la città il polmone delle Alpi e i ritmi naturali della montagna. L'isolamento non è più sostenibile.

Nel quadro dei nuovi destini di Torino, che oggi guarda oltre la monocultura dell'automobile, e luce delle urgenti e profonde trasformazioni della cultura e dell'economia alpina, le Olimpiadi del 2006 sono l'occasione per ricreare un legame fra Torino e le sue montagne che sappia guardare al futuro e prospettiva europea, oltre la dimensione regionale e oltre la stessa sfida olimpica.

Allora anche gli stranieri finalmente «in montagna a Torino».

BUON 2003

BUON 2003

BON 2003

RDK2 - Via St.Anselmo 130 - Aosta

I racconti delle vittime «Subito gentile molto rispettoso Poi diventa un mostro tira fuori un coltello minaccia "Non andare alla polizia, so dove abiti e come trovarti"».

Tre settimane fa è riuscito sfuggire agli agenti che lo aspettavano vicino a una scuola La tecnica è sempre la stessa: offre un passaggio se piove

Maniaco del plenilunio, c'è l'identikit

Si stringe il cerchio intorno all'aggressore di studentesse

Massimo Numa

Molto pericoloso, proprio per quell'aspetto così rassicurante. Ma il violentatore seriale che predilige le notti di luna piena è anche fortunato. Tre settimane fa è sfuggito alla trappola della squadra mobile che già circondato una Mirafiori. Il preside un istituto superiore aveva ricevuto una segnalazione precisa; la polizia, coordinata dal pm Carlo Pellicano, non ha perso un solo istante. Giorno e ora, tra l'altro, collimavano gli elementi già raccolti dagli investigatori i racconti e le denunce delle vittime.

Tutti i dati sono stati raccolti, incrociati e rielaborati, in modo da ricostruire il percorso seriale. C'è un identikit, abbastanza preciso. Le testimonianze delle vittime precise e concordi. Ore di appostamento davanti scuola, momenti di tensione, nell'attesa dell'utilitaria scura, probabilmente rubata, che quest'uomo dall'aria normale, tra i 25 e i anni, capelli scuri, altezza media, utilizza per abbordare le sue prede. Invece niente, appuntamento rinviato. Ci sono pochi dubbi al proposito: lui ritornerà a colpire, mosso com'è da un impulso profondo, irrefrenabile, tanto da costringerlo ad agire, forse stesso schema almeno da un anno, a partire da gennaio. Le ragazze aggredite descrivono così: «Subito gentile, rispettoso, pieno attenzioni. Poi mostro».

«Mi ha minacciato un coltello, credevo volesse uccidermi. Alla fine mi ha detto: "Non andare dalla polizia perché so come cercarti, dove abiti". Diceva il vero, sapeva davvero molte cose di da allora nel terrore», ha raccontato studentessa. minore. Un'altra: «Mi ha colto di sorpresa, perché conosce la discoteca dove andavo a ballare d'estate. Disse di avermi notato e poi riconosciuta alla fermata del bus. Dopo, ha spalancato la portiera e mi ha spinto fuori, in mezza alla strada. "Non dire nulla, sennò ti ammazzo"».

E' cacciatore, e divide l'azione in due tempi. Sinora, colpito una sola volta al mese, seguendo le fasi lunari, in particolare le notti di plenilunio. Prima fase, l'incontro, apparentemente casuale, sempre nelle vicinanze una scuola (un bar, la fermata un bus, la strada). La utilitaria incrocia lenta, per esempio, in via Castelgomberto, in corso Peschiera, in corso Francia, in corso Tassoni, nei dintorni degli istituti superiori. La tecnica dell'approccio è banale: «Vuoi un passaggio? Vado proprio casa tua, ti vedo tutti i giorni alla stessa ora. Mi sembra già di conoscerti...».

Durante il viaggio, una serie di domande altrettanto innocue. Solo la richiesta di un appuntamento. Una sera qualsiasi, un tranquillo programma, cinema, discoteca. Ma realtà il maniaco, dall'aria che più anonima si può, segue un piano preciso, uguale persino nei dettagli. La vittima l'ha già scelta con cura: ne studia le abitudini, la segue quando esce da scuola. Le osserva soprattutto alle fermate dei bus, ne controlla i percorsi. Con calma, fretta. Nulla della sua fisionomia può sollevare il minimo sospetto. Dai vestiti sempre scuri, blu o neri, compresi paio di particolari coperti dal riserbo, sino alle scarpe. Il ritratto un ragazzo come tanti, perso nella folla. Se quando preda abbandona i coetanei per fare un tratto di strada isolato. Così la sua auto si avvicina per caso, al momento giusto. Magari quando piove o fa freddo, quando s'è accorto che sua vittima s'è attardata ha perso l'autobus. Ed è comunque sola.

LA «FOTOGRAFIA» E I PUNTI DEBOLI DEL VIOLENTATORE SERIALE

«La convinzione di essere imprendibile lo tradirà»

Lo psichiatra: colpisce con la luna piena perché è convinto che gli porti fortuna

Intervista

Angelo Conti

INTELLIGENTE, simpatico, con ottime capacità relazionali, fidanzato o sposato, convinto di essere imprendibile, torinese o almeno buon conoscitore dei quartieri dove ha colpito. Questo il profilo di «Lupo Mannaro», il violentatore seriale che ha inanellato un'impressionante serie imprese, nell'arco di mesi, in diversi quartieri città. Lo fotografa il dottor Enrico Zanalda, primario della Unità Modulare di Psichiatria dell'Asl 5. «I violentatori seriali - spiega - sono considerati tali quando compiono almeno tre questi gesti. Sono persone intellettualmente vivaci, capaci di affinare la loro tecnica ed anche di apprendere molto sia dalle loro esperienze e sia da quanto leggono sui giornali».

Come si diventa violentatori seriali? Cosa scatta nella psiche di questi personaggi?

«Spesso loro volta vittima di violenze abusi sessuali. Si comportano così tanto per la ricerca del piacere, quanto per soddisfare la loro sete di potere. Puntano a sentire pugno la loro vittima, più che a raggiungere soddisfazione sessuale».

Perché la coincidenza fra gli stupri e la luna piena?

«L'aver colpito tante volte in questa situazione, riuscendo sempre a farla franca, lo ha probabilmente convinto di essere invincibile quando agisce nei giorni a cavallo del Plenilunio. Si tratta, in fondo, della stessa motivazione che spinge talune persone a dare esami la cravatta od partire per i viaggi sempre con lo stesso pigiama».

Lupo Mannaro punti deboli?

ha soprattutto : crede di essere imprendibile. E questo lo spingerà, prima o poi, a commettere l'errore che lo tradirà».

intanto continuerà colpire?

«Non è detto. A dicembre non risulta abbia colpito, ma questo non vuol dire nulla. Ad esempio potrebbe essere semplicemente stesso che una vittima non abbia denunciato l'aggressione. Ora che è finito sui giornali potrebbe sentirsi braccato, e questa situazione indurrà una caduta della sua sicurezza. In questa si potrebbe anche fermare, magari per qualche mese. Per poi tornare in azione con modalità diverse, magari nelle notti senza luna».

NELLE SCUOLE DEL PIEMONTE

Filtro contro la pedofilia in tv

Dopo la Diocesi di Torino, anche le scuole del Piemonte adottano «Davide.it». Il filtro elettronico, ideato da don Ilario Rolfo per impedire l'accesso ai siti pedofili e pornografici e, più in generale, a quelli violenti. L'ha deciso la giunta regionale, su proposta del presidente Enzo Ghigo e dell'assessore Mariangela Cotto. Il filtro garantirà un accesso protetto a Internet in tutti i computers di tutte le scuole e della famiglie che ne faranno richiesta. Il sistema «Davide.it» esegue l'aggiornamento automatico dei siti all'indice, grazie al lavoro di oltre mille volontari che seguono l'evoluzione della rete. Spiega Ghigo: «Nel in cui l'evoluzione tecnologica introduce insidie possono comportare rischi da non sottovalutare, ci è parso utile importante offrire la navigazione in un ambiente sicuro e protetto da pedofilia, pornografia, satanismo e violenza in genere».

Specchio dei tempi

«Entro il 2003 saranno risanati i tetti del Cimitero Monumentale» «Per far girare l'economia occorre, in primis, ridimensionare i prezzi» - «Si cammina nel fango» - «Piazza Bengasi pensilina»

Il direttore dei Servizi Cimiteriali ci scrive:

«Comprendo sentimento lettore che ha scritto lettera con titolo: "Un buco nel tetto dei loculi: salme galleggiano" e mi rammarico per l'accaduto. Il problema delle infiltrazioni di acque piovane negli edifici tetto piano del Cimitero Monumentale è un'eredità, sicuramente non piacevole, scelte tecniche forse non completamente adeguate e lungimiranti fatte precedentemente.

«In molti casi, come in questo, si tratta di strutture realizzate oltre mezzo secolo fa e hanno, corso degli anni, subito il deterioramento tempo.

«Oggi, finalmente, questo problema sta avendo risposta positiva: i nostri uffici hanno trovato le soluzioni, impegnato risorse adeguate ed avviato i cantieri. Per il prossimo anno numerosi fabbricati del Cimitero Monumentale (fra cui quello interessato dal giusto reclamo del lettore) avranno in opera nuova copertura e potranno essere via via risanati.

«Per quanto riguarda l'accaduto preciso che, purtroppo, in occasione di estumulazione di cellette ossario, spesso gli operatori cimiteriali hanno, come è facilmente immaginabile, a che fare con situazioni di estremo disagio nelle quali, pur prestando la dovuta attenzione, possono scaturire incidenti. Conferisco le scuse mie personali della Divisione per ciò che hanno dovuto subire i parenti della defunta».

Maria Franca Montini

Una lettrice ci scrive:

«Leggo su *La Stampa* del crollo delle vendite settore abbigliamento nel periodo natalizio. Ed anch'io ho una spiegazione. Sono tra quelli che hanno scelto di non regalare abbigliamento e di riservare i miei acquisti personali nel periodo dei saldi. Forse solo alcune catene e marchi si sono salvati, ma nei negozi a gestione privata si trovano camicette e pantaloni a prezzi esagerati e certamente aumentati a volte del doppio. Persino nei mercati non esistono più i banchi a "Tutto L. 10.000". Oggi è tutto a 10 euro.

«Qualcuno ha già cominciato le vendite promozionali, o saldi di fine serie, è solo un modo per denunciare pubblicamente che si ridimensionano i prezzi.

«Certo che l'economia viaggia se si spende, ma c'è anche chi guarda i prezzi con attenzione e sceglie il momento più conveniente per spendere».

Stefania Righettoni

Un lettore ci scrive:

«Gradirei sapere è il responsabile del tratto del cortile interno posto ai numeri civici 2/4/6/8/10, della piazza "Che" Guevara di Collegno. A distanza di mesi da lavori eseguiti su una dall'acqua, per conto di uno dei condomini sopra citati, ancora nessuno ha provveduto a ripristinare lo strato di asfalto.

«La pioggia e la neve, cadute in questi mesi, hanno reso tale tratto impercorribile a tutti coloro che transitano auto; per la fanghiglia e buche formate. Vista inoltre, la pericolosità per anziani e bambini che la percorrono, perché prende provvedimenti?».

Seguo firme

Un gruppo di lettori ci scrive:

«Mentre in varie zone della città di Torino si all'installazione di nuove pensiline, utili e comode, per rendere meno disagevole l'attesa di bus e tram, alle fermate dei mezzi pubblici piazza Bengasi (fermata Atm numero 909) è sparita una pensilina all'improvviso.

Sì, proprio così, è stata pensilina, necessaria per ben tre linee in transito: 1, vetture dirette via Viglani/via Artom; 35, vetture dirette verso Borgo San Pietro/Nichelino; 84, vetture dirette a Moncalieri Borgata Santa Maria. C'è chi sostiene tale provvedimento rebbe adottato su richiesta dei taxisti del parcheggio a fianco dell'affollatissima fermata, ma c'è anche chi ritiene che tale decisione sia dovuta alle proteste dei titolari degli esercizi commerciali sati dalla pensilina.

importa affatto sapere perché e chi abbia contribuito all'asportazione della pensilina, ora occorre che al più presto al suo posto.

«E, con l'occasione, interessante sapere perché la linee e 84 siano ancora (a distanza di due anni dall'istituzione) riportate sulle paline, alle fermate che esse effettuano lungo corso Maroncelli - piazza Bengasi, corso Roma, via Sestriere, in comune linee in transito (1 - 2 - 36 - 20 - 43 - 34 - 40). Sarebbe necessario riportarne il numero, il percorso e gli orari dei passaggi.

Seguono le firme

specchiotempi@lastampa.it

Max Mara
Cornelian Bagutta COLLECTION
GIORGIO ARMANI JEANS
GIORGIO ARMANI UNDERWEAR
GIORGIO ARMANI CRAVATTE SCARPE FOULARD CALZE
LA PERLA
PAL PAOLO VITALE
ASSORTIMENTO CAMICIE
ELEGANTI UOMO
Max Milian boutique
Via Lanzo 179 Torino tel. 011.2263164

EURO
1 milione mila
800.05.15.25

I DE OLTRE IL
Mercoledì: TuttoScienze e Tecnologia
Venerdì: TorinoSette
Sabato: Specchio - TuttoLibri/Tempo Libero
Domenica: Tuttolibri
LA STAMPA

Samara's Show
Via Camerana 11, Torino - Tel 011-535010
Aperto da mercoledì a sabato
Dalle 17.30 alle 19.30 e
23.00 alle 04.00
dicembre
Finalmente
porno spettacolo !!
Mercedes Vinibrus

PK
publikompass spa
Informa che il 31 Dicembre
gli sportelli
di via XX Settembre 12
di Via Marenco 32
aperti
con il seguente orario:
8,30 - 12,30

Funerali: perché strapagare?
CHI VI "CONTATTA" IN CORSIA NON VI AIUTA, VI SFRUTTA
...se gli incaricati delle imprese funebri vi contattano in ospedale o se il personale ospedaliero...
vi indirizza alla scelta di un'impresa...
si comportano in modo disonesto e vietato dalle legge.
Invito di "POLIZIA ALLA PARI" in LUTTO" della Città di Torino
FUNERALE CLASSICO
2 milioni e 500 mila
(€ 1291)
800.251645
24 ore su 24
GIUBILEO
IL FUNERALE CLASSICO DEL PIEMONTE

IL COMMERCIO
L'assessore Elda Tessore
«La città ha tenuto bene
i rincari non sono eccessivi
Il problema semmai
è la crisi dell'automobile
che ha creato incertezza»

FEDERCONSUMATORI
Il vicepresidente Dei Giudici
«In certi locali
una pizza è passata
da 7 mila lire ■ 7 euro
praticamente è lievitata
quasi del doppio»

TURISMO TORINO
Il presidente Besso Cordero
«Se Torino vuole candidarsi
a un ruolo turistico
in Europa sia gli enti pubblici
che le strutture commerciali
devono fare uno sforzo»

DOPO L'INCHIESTA DELLA STAMPA IN ALCUNI LOCALI DELLA CITTA'

«Caro-ristorante, una palla al piede del turismo»

Ma gli operatori del settore sono divisi sugli aumenti dei menu nel 2002

Francesca Paci

A dicembre 2002 una cena al ristorante può costare il 23 per cento in più di quando si pagava in lire. Mentre il presidente della Bce Wim Duisenberg fa un bilancio del primo anno di moneta unica e ammette che l'introduzione dell'euro ha contribuito all'aumento dell'inflazione da Parigi ad Bruxelles, Torino fa i conti col proprio personalissimo ingresso in Europa. La [illegible] si candida a capitale del turismo internazionale, e come primo passo maggiora i prezzi.

«Niente di cui preoccuparsi troppo», secondo l'[illegible] commercio e alle Olimpiadi Elda Tessore. La situazione rincari, a suo dire, non è delle peggiori, «abbiamo tenuto abbastanza bene». Ammette che «mentre il settore del lusso non ha registrato grosse variazioni di listino, i beni di [illegible] comune sono rimasti coinvolti in una sorta di arrotondamento per eccesso che ha penalizzato i cittadini».

Eppure, le Tessore scagiona l'euro [illegible] diminuzione degli acquisti natalizi e se la prende con «la crisi psicologica collettiva che negli ultimi tempi ha preso gli operatori tipo baristi e ristoratori, terrorizzandoli circa l'incertezza economica del futuro». L'assessore al commercio è convinta che «le difficoltà dell'industria dell'auto hanno avuto un effetto doccia fredda sui torinesi. In pratica: la gente spende con parsimonia, le cose costano di più.

I dati della Federconsumatori Piemonte parlano di un quarto dei consumi in meno rispetto allo [illegible] di un anno fa e d'un caro-vita «esagerato». A 0,50 centesimi, dichiarano, «non si compra nulla neppure sulle bancarelle rionali».

«Altro che [illegible]na cena lievitata [illegible] venticinque per cento. Abbiamo scovato merci con cartellini corretti del novanta, cento per cento», calcola il vicepresidente Giovanni Dei Giudici accusando le istituzioni d'essersi «svegliate troppo tardi».

Dei Giudici ricorda d'aver denunciato già a febbraio scorso «il balzo d'una pizza margherita [illegible] sette mila lire a sette euro, praticamente il doppio». Allora, la Federconsumatori, tempestata [illegible] telefonate allarmistiche, setacciò alimentari, gastronomie, [illegible] prima di tirare un bilancio «desolante» dell'impatto euro sull'economia domestica. E la cosa non sembrano migliorate in dieci mesi. L'ultima segnalazione all'associazione è della settimana scorsa: «Un Crodino servito in un bicchiere [illegible] plastica [illegible] tavolinetto d'un bar delle Gru e battuto la bellezza di otto euro. Impossibile pensare di propo[illegible]si ai turisti come appetibile meta di vacanza in alternativa alle esose località italiane».

Ci sono certamente commercianti che fanno i furbi e ritoccano il listino sostituendo la parola «lire» con «euro» accanto a [illegible] cifre invariate, ma a detta [illegible] Federconsumatori il problema è nel manico». «Ho raccolto molte lamentele anche da parte degli esercenti - spiega Dei Giudici -. Pare che i grossisti abbiano maggiorato le forniture e i negozianti siano costretti ad adeguarsi al trend».

Due scioperi generali della spesa, organizzati dall'associazione che si occupa della tutela dei diritti di chi compra, non sono serviti ad aprire un tavolo di discussione tra le parti.

I problemi del settore automobilistico hanno accelerato il dibattito sulle risorse a disposizione della città: piccola imprenditoria, arte contemporanea, turismo. Precisa il [illegible]sidente dell'associazione Turismo Torino, Livio Besso Cordero: «L'inflazione è un dato effettivo che non fa sconti a nessuno, ma Torino è concorrenziale proprio perché non è ai livelli di Venezia o Firenze quanto [illegible] costo di alberghi, ristoranti, bar, servizi d'accoglienza per visitatori. Un weekend sotto la Mole, pur considerando gli ultimi aumenti, resta ancora limitato entro un budget accessibile alle tasche [illegible].

La questione, piuttosto, è rilanciare. Sostiene Besso Cordero che «se la città vuole uscire dall'economia [illegible] dustriale del secolo scorso e candidarsi a un ruolo turistico di primo piano in Italia e in Europa, [illegible] coinvolgere nell'investimento enti pubblici e strutture commerciali. E tutti devono fare uno sforzo».

Ammissibile dunque che, in linea [illegible] una tendenza nazionale, una cena fuori arrivi a [illegible] il 23 per cento in più di quando si pagava [illegible] lire. Ma, insinua [illegible] Cordero quasi a suggerire una strategia, [illegible] il rincaro si limitasse al dieci per cento, per dire, quella della vacanza economica sarebbe una buona carta [illegible] giocare contro la [illegible]. Facile immaginare lo spot: Torino, dove mangi bene, bevi buon vino, scopri i tesori del rinascimento italiano, e risparmi qualche euro per tornarci una seconda volta.

Nelle festività natalizie
i consumi sono scesi
del 25 per cento
«Anche al mercato ormai
con 50 centesimi
non si compra più nulla»

Tutti d'accordo
su un solo punto
«Ci sono commercianti
che fanno i furbi
ma non scherzano
nemmeno i grossisti»

[illegible] pagina del quotidiano di ieri che ha suscitato le reazioni di enti e associazioni, dividendo la città in chi è d'accordo e chi [illegible] anche se praticamente tutti sono alla fine concordi nell'affermare che l'entrata dell'euro ha fatto salire molti prezzi

Per gli anziani, clienti di quei market, la spesa costerà il 4 per cento in meno

Lo sconto nel carrello degli over 57

Intesa fra Cgil e una catena di supermercati della cintura

Ogni giovedì i pensionati sopra i cinquantasette anni, residenti nei Comuni della dorsale, possono riempire il carrello spendendo il 4 per cento in meno. E' lo sconto concordato tra la catena di supermercati Borrello e la Lega 27 della Cgil, per contrastare il caro-euro. Peccato che gli interessati non lo sappiano ancora. Almeno non tutti.

Il progetto «[illegible] è attivo dall'inizio di dicembre, ma alla sede sindacale di Gassino, da cui è partita l'iniziativa, hanno staccato solo [illegible] «il tam tam è difficile e abbiamo incontrato molta indifferenza presso le istituzioni», spiega l'ideatore Savino Mansi. E pensare che, solo nelle zone interessate (Gassino, San Mauro, Castiglione, San Raffaele Cimena, Rivalba, Sciolze, Cinzano), gli oversessanta raggiungono almeno il venti per cento della popolazione.

Ex professore di meccanica al tecnico industriale [illegible] una lunga esperienza di Cgil, Savino Mansi ammette che l'intesa «è una piccola cosa, [illegible] primo passo». Ma ha calcolato che, per cominciare, l'accordo consente un risparmio [illegible] duecentocinquanta, trecento euro l'anno.

Alla fine di gennaio, il protocollo sarà sottoscritto dalla società medica odontoiatrica Vacupuan, [illegible] avanti rapidamente le tattative [illegible] una ditta farmaceutica. In pratica, a costo zero - la card [illegible] ha nulla a che vedere con l'iscrizione [illegible] sindacato di Guglielmo Epifani ed è gratuita - un pensionato guadagna un bonus sulla spesa, l'assistenza dal dentista scontata, una serie di plausibili agevolazioni sulle medicine. Con tutte le limitazioni, un balsamo per tasche salassate dall'inflazione.

Il giorno del rifornimento-dispensa è il giovedì. Nei quattro supermercati «I care» (via Torino 22 e via Don Brovero 8 a Castiglione Torinese, via Martiri della Libertà 24 a San Mauro, strada della Circonvallazione 30 a Gassino), non si limitano a ridurre l'importo sullo scontrino. Sempre il giovedì, la card dà diritto alla consegna a domicilio gratuita per gli anziani impossibilitati da handicap e malattie (informazioni al numero 011.9606211-8228473). Non sarà un ritorno alle tariffe [illegible] vecchie lire, ma aiuta.

Dal dentista, la Vacupan garantisce una riduzione delle parcelle, non cumulabile, fino al [illegible] per cento del totale. E una tariffa speciale di 516 euro, per la protesi dei pensionati [illegible] un reddito sotto i 620 euro.

«Chiedevamo [illegible] osservatorio dei prezzi contro il caro-euro, abbiamo ottenuto una sorta di tregua», conclude Mansi. Incassa il piccolo successo di «I care» e ricorda che vincere una battaglia non ipoteca la guerra: «Dobbiamo stringere alleanze. I pensionati [illegible] i più esposti, ma se [illegible] euro non [illegible] compra più nulla, [illegible] situazione riguarda tutti». [f.pa.]

LE OFFERTE INVIATE DAI LETTORI [illegible] «SPECCHIO DEI TEMPI» PER [illegible] LA TREDICESIMA DELL'AMICIZIA AGLI [illegible] SOLI

Proseguiamo la pubblicazione delle offerte inviate dai [illegible] per donare la «Tredicesima dell'amicizia» (assegno di 360 euro) agli anziani che hanno superato i 65 anni, [illegible] soli e sono in difficoltà economica. Grazie alla generosità degli offerenti ne sono [illegible] state distribuite duemila entro Natale.

V. M. e M. C. 10.080; dal 1985 i 90 generosi amici di via Assarotti 10 4.500; U.T. [illegible] Università delle Terza Età di Torino, iscritti, docenti, coordinatori 1.690; E.H. 1.500; Ivana ricorda Raffaele 720; S.O. in memoria dei genitori 720; Aurora e Andrea 720; i colleghi per Renato neo pensionato 663; AMICI MIEI 600; [illegible] memoria di Rocco e Salvatore 560.

C.R. 500; M.J. 500; N.E. 500; Elio da Chieri 500; Vittorio Eugenio Elisa 500; i soliti 10 520; in ricordo degli Carlo e Giovanna 500; Sie.ml 500; in memoria di nonna Tugnina 500; Giuseppe e Mariangela 500; Cfr 500.

Maria da Chatillon 400; Silvio Chiappino 400, A.M. 400; Risd 362; L.V. 362; Giovanni Chiu 360; in ricordo di mamma, papà e zia 360; in ricordo di nonna e papà 360; in ricordo di mamma 360; Mimmo e Alessandra a Sant'Antonio in ricordo [illegible] Stefano e Rossana 360; Sandro 360; in memoria di Enzo 350; F.S. 350; ex allievi Suore Orsoline Rivarolo 350; Paolo e Federico in ricordo dei nonni 350; Paola V. 350; Carlo Bel. 340.

In memoria dei genitori 300; Comitato di quartiere p.zza [illegible] Repubblica, Cascine Mica 300; Il ricordo [illegible] nonna Michela e nonna Rosa 300; Cesare Par. 300; Teresina in ricordo dei suoi cari 300; U.B. 300; Vella Gua. 300; M.V. 300; per regali natalizi 300; Fiorenzo Trione in memoria dei suoi cari 300; G.A.M. 300; Lorenzo e Aliva 280.

Emb 250; in memoria di nonno Meco da Riccardo(Galdo Gloria) 250; «Poli Design» di Roberto Poli 250; in memoria [illegible] nonno Nuccio e di nonna Gina 250; Marcopolo 250; Angela T[illegible]a Z[illegible]R 250; ricordando Rosina 250; Enea da Rosta 250; Fiorenza G. 250; in memoria dei cari defunti Cristina e Michelangelo 250; in ricordo di Gianni e Claudia Sardo 250; in [illegible] di papà e nonni 250; Gian Pietro e Ludovica 250; in ricordo dei genitori 250; G.A. 250; per i miei cari coetanei [illegible] tanti auguri in memoria [illegible] marito Costanzo 250; Pier [illegible] 250; in memoria di Sergio Giuseppina e Eugenio 250; Séca srl 250; ricordando i miei genitori 250; in memoria [illegible] Aldo Fregnan 250.

Aq 200; buon Natale 200; Simonetta 200; Ambra Bimbi 200; A.M. in ricordo delle [illegible] 200; PierVincenzo 200; [illegible] Pina, Francesca e nino 200; T.G.S.C. 200; Maria Vittoria 200. Maria Teresa 200; a ricordo dei nostri cari famiglia Mussone-Canesio 170; Bruno Barbero 160; N.N. 150; [illegible] memoria di Paola 150; R.F. 150; in memoria di Rita e Bartolo 150; Maria Rosa 150; famiglia Cagliero 150; Sergio C. 150; Ula 150; S.Q. 150; Silvia 150; Francesco R. 150; Agnese 150; Pietro e Angela da Nizza 150; Giuseppino 150; C.L. Carmagnola 150; in memoria dei nostri genitori Giorgina e Gino 150; Maria Assunta 150; ricordando Luciano 150; Franco 150; in ricordo dei genitori Lina e Enzo dgvvcn3 1a18c983z 150; in ricordo dei [illegible] nonni 150; ai miei cari, Pellegrino 150, grazie Gino 150.

In memoria di Francesca Grassi, i nipoti 130; In [illegible] [illegible] miei genitori [illegible] in memoria di Lucia, Gianni, Clementina e Angelo 130; in ricordo di Giovanna e Teresina 130; M.R. 125; In [illegible] di Giovanni 125; Paolo Maria 120; Mario Luisa Sacchi 130; da Lenno 130; ricordando Luciano ed Eraldo 125; Patrizia, Sergio, Massimo e Stefano 120, in ricordo [illegible] Ildo Bertini 110.

Patrizia C. 100; Giancarlo M. 100; Loredana 100; A. e D. 100; Elena Vergnano 100; in ricordo di Nino De Nunzio 100; Beppe e Paola 100; Angelo 100; Livio 100; Elisa 100; C.G. 100; Rosamaria 100; P. M. 100; Cleo 100; Olimpia 100; R.C. 100; Chiara 100; Sergio Vighetti [illegible]; [illegible] 100; In memoria dei nonni e di Giorgio 100; i dipendenti della Roeder-1956 farmaceutici 100; Palmina 100; Carola Acc. 100; Liliana Smeriglio100; da Buttigliera 100; ricordo nonni Valerio 100; R.G.A. 100; Gabriella 100; Francesca C. 100; Clarissa B. 100; [illegible] Corio 100; Bruno e Silva 100; Antonio 100; Enrico e Annarita 100; Rana e Agosto 100; Michele 100; Riccardo 100; Maria Pia e Paolo in memoria dei nonni 100; Corrado 100; in memoria di [illegible] Elice 100; Dario 100; N.N. 100; L. L. 100; in [illegible] Felice Chiantor 100; Elena in ricordo di papà 100; Lodovico e Lina [illegible]; [illegible] Fassola 100; in memoria di Renato 100; nonni Ariagno per i meno fortunati 100; T.A.M. 100; I.C. 100; A.S. 100; in memoria [illegible] nonno Lorenzo e Alessandro 100; Tina per un sorriso 90; Matteo S. 90; [illegible] 90.

Gioachino, Teresa in memoria dei genitori [illegible] Daldosso per quattro 80; Giuliana Maria e Silvia Ornella 80; da Attilio 80; U.E. 80; Z.G. 80; Gianfranco 80; Angelo Clmenis 80; per i nonni, E.D. 80; Adriana 80; i nonni di Luca 80; Silvia I.F.M. 80.

Per Carla 78; Ad.El.Mo 77; in ricordo di Laura Lyrieri 75; M.C.S 75; per Isa 75; Elisabetta 75; D.B. 75; A.T. 75; Lorenzo e Ornella 75; in ricordo dei miei zii 75; M. Gr. 75; R.P. 75; D.T. 75; in memoria dei nostri cari fam. Girotti 75; in ricordo [illegible] nonno Gianni 75; L.B. 75; i condomini di v. Servais 13 bis in ricordo di Giovanna Argano ved. Amico di Meane 75; ricordando Savio e Meghi 75; in memoria di Nou 75; Adriana 75; I.G 75; A.D. 75; Rita e Marina 75; in [illegible] di Giacinto Guccioni 75; C.F. 75; R.V. 75; M.A.P. 75; Clara 75.

Giulio e Andrea 70; V.G. 70; Ilda, Giulia e Antonio 70; L.E 70; con tutto il cuore Irene 70; Vittoria, Marianna e Monica 70; P.M. 70; F. R. 70; coniugi Vaudi 70; in ricordo di Maria Pecchio 70; V.R. 70; D.L. 70; Filippo Finello 70; Simona 66 70.

R.R. 65; per i nonni Beppe e Mauro 65; M.P.D 65.

[illegible] [illegible] e Carlo Alberto 60; in memoria di Wilma Rosso 60; Aldo e Anna Maria 60; Manuela Torgani 60; in [illegible] dei genitori Vam 60; L.T. 60; I.G. 60; In [illegible] di papà Giovanni 60; Paolo 60; O.B. 60; in memoria di Rosina Rametta [illegible]; M.P.B. 60, in ricordo Nino e Maria [illegible]; [illegible] 60; Lucilla e Ignazio 60; Angela, Maria e [illegible] in ricordo [illegible] cari 60; Luisella in ricordo [illegible] genitori [illegible]; in suffragio di Massimiliano Usseglio 60; ricordando Gemma Sabbadin 60; Valentina 60; con amore, Andrea 60; F.F.R.P. 60. Camilla 60; Vittorina e Massimo in ricordo dei loro cari 60; Francesco ricorda nonno Tin e zia Silvana 55; in memoria di Sergio 50; Menzio 60; Gianni [illegible] [illegible] 60; Ube 60; P.M. 60; [illegible] e Andrea [illegible], M.C. 60; D.P. 60; S S. 60; Geli 60; C.A. 60; C.G 60; E.P. 60; G. 60; Elio 60; C.B. 60; In memoria di Giuseppina Brosio 60; C. [illegible] in ricordo dei miei nonni Cristina Talamonti 60; Carlo e Maria 60.

Ursula, [illegible]. 55; Simona 55; in ricordo di [illegible]mma, papà e Oscar 55; nonni segusini 51,65; P.E.B. 51,65; ricordando il papà Lorenzo Nuccia e mamma 51,65; in memoria dei genitori e marito 51,65; in memoria [illegible] Maddalena 50; Caterina Baudino 50; Carlo Valtero in ricordo della nonna 50; Paola 50; M.T. 50; Agnes 50; Marisa 50; in memoria di Alda e Gino [illegible]; Gino e Tiziana 50; Linda in ringraziamento 50; in memoria di nonna Clara e nonna Lina, Samantha [illegible] A.C. 50; in ricordo delle sorelle Cavaliere 50; Chiara, Mariateresa e Guido 50; Renato e Maristella 50; Linus 50; Carla, Antonio Marco 50; Fiammetta 50; N.N. 50; Franca e Michele 50; Andrea e Carlo 50; a ricordo [illegible] marito Nicolò 50; ricordando Simona 50; famiglia Mastromarino in ricordo di tutti i suoi cari 50; Cornelia Vallero in ricordo della m[illegible] 50, in ricordo [illegible] Francesco Amerio 50; Giorgio M. 50; L. L. 50; auguri nonna da [illegible] 50; [illegible] Fiori per un sorriso 50, Costantino 50; Bruna Guglielmino 50; Pa Ma Lu 50; Mi. B. 50; Elio e Graziella [illegible] in memoria [illegible] Anna Biangero 50; famiglia Fiore 50; Carlo Giorgis 50; Amalia in memoria dei suoi [illegible] 50; Diana Romano [illegible] Davide 50, 50, Tommaso 50; Osvaldo ed Elvira 50, Lena [illegible] G.T. 50; A.M.C. 50; N.E.M. 50; in ricordo di Bruno, Giovanni e Carlo 50, Anna Bosia 50; Cecilia 50; A.P. 50; Q.C. 50; E.B. 50; ricordando i nostri nonni Claudia e Sarah 50; Maurizio e Antonella 50; Laura F. [illegible]; in ricordo di mamma e papà 50; A.E. 50; Z.G. 50; D.P. 50; in memoria della sorella Alda 50; L.D. 50, T.M.R. 50; A.G. 50;

M.B. 50; Luciana e mamma 50; L.D.M.G. 50; per i genitori 50; W.C. 50; R.C. 50; C.B. 50; F.V. 50; in memoria [illegible] miei genitori 50; B.A. 50; Cesarina e Alfredo 50; F.S. 50; G.P. 50; Anna e Vanni 50; A.A. 50; P.R. 50; P.M. 50; Matteo 50; M.F. 50; R.G. 50; M.P. 50; [illegible] Ursula e Marcella 50; Francesca e Chiara 50; D.A. 50; C.O.P. 50. F.P. 50; B.E. 50; P.R. 50; R.D.G. 50; C.F. 50; A.P. 50; M.T.P. 50; T.F. 50; C.V. [illegible]; G.P. 50; la cooperativa Creattività in ricordo [illegible] Vittoria e Giuseppe Centino 50; R.M. 50; Corinna [illegible] 50; D.F.M. 50; in ricordo di Maria Petronio Fea 50; in ricordo di Giacomo, Maddalena e Pietro 50; M.G. 50; C.M. 50; G.S e i suoi nipotini 50; Linda 50; M.S. 50; G.B. 50; G.B. 50; Aida e Domenico Arata 50; Enrico Benone 50; M.B. 50; ricordando i nostri cari 50; Alessandro e mamma in ricordo dei nonni 50; Maddalena Santore 50; M.F. 50; L.B. 50; B.E. 50; Carla e [illegible] Annamaria Sobrero 50; M.B. 50; in ricordo di Gino e di altri 50; P.P. 50; L.O. [illegible]; Elena e Paolo in ricordo del papà 50; N.M. 50; in memoria dei nostri defunti 50; [illegible]. 50; B.M. 50; in memoria dei miei genitori 50; per Lilla da Franco e Fabrizio 50; Marina e Maria 50; in memoria di Enrico Bergolino e Pietro Menzio 50; M.R.G. 50; V.P. 50, B.C. 50; A.C. 50; D.R. 50; i nonni Aldo e Luciana [illegible]; M.V. 50, Piera e Pino 50; in memoria del nonno 50; V.B. 50; A.B. 50; 50; Maria 50; Enzo e Rita 50; A.O. [illegible]; [illegible] ricordo di Ernesta Ricci e Angelina Botta 50; zia Caté, Paola e Marilù 50; A.R. 50; Rileda 50; Nonna Emma, 50; Marisa e mamma. 50; FABRIZIO 50; DAVIDE E Matteo 50; in memoria [illegible] Maria Giacomo, G.M.T. 50; per zia Rosa e zia Maria 50; Lucia in ricordo dei suoi cari 50; E.G. 50; G.D.M. 50; per Adige [illegible] M.L.S. 50; in ricordo dei genitori 50; [illegible] di Giancarlo. 50; G.R. 50; Lella e Germano ricordando i loro cari 50; B.I. 50; in ricordo di Mario, 50; R.R. 50; A.F. 50; per aiutare chi è in difficoltà 50; G.A. 50; F.L. 50; L.G. 50; in ricordo del papà 50; E.B. 50; R.P. 50; F.F. 50; G.C. [illegible] G.G. 50; L.C. 50; C.I. 50; in ricordo dei nonni Coro e Sandro 50; G.B. [illegible]

[continua]

PREZZO IN ITALIA: € 0,80. «CRONACHE DI NAPOLI», «CORRIERE DI CASERTA», «CORRIERE DI LUCCA», «IL DOMANI DI BOLOGNA», «IL CORRIERE DI FIRENZE», «LA VOCE DI MANTOVA», «IL CORRIERE MERCANTILE», «LA GAZZETTA DEL LUNEDÌ», «CRONACHE DEL MEZZOGIORNO» NELLE AREE DI DIFFUSIONE INDICATE SUL GIORNALE LOCALE; € 0,85 CON «IL CORRIERE DI ROMAGNA» IN ROMAGNA E A IMOLA; € 1 «ULTIME NOTIZIE ROSSO» «LA VOCE NUOVA DI PIACENZA»; € 1,35 A RICHIESTA CON «IL MATTINO» NELLA PROVINCIA DI BOLZANO. € 1,80 + PREZZO DEL QUOTIDIANO ABBINAMENTO FACOLTATIVO CON DASH IN VALLE D'AOSTA. € 8,10 + PREZZO DEL QUOTIDIANO CON I CD «LEGGENDE DELLA MUSICA» IN PIEMONTE, VALLE D'AOSTA E PROVINCIE DI BIVIONA E IMPERIA. € 9 + PREZZO DEL QUOTIDIANO ABBINAMENTO FACOLTATIVO CON «I SAPORI DEL MONDO» IN PIEMONTE, LIGURIA E VALLE D'AOSTA. CON SPECCHIO AL SABATO ORDINARIO IN TUTTA ITALIA AL PREZZO COMPLESSIVO DI € 0,90. PREZZI ESTERI: SP AUSTRIA, BENELUX, FRANCIA, GERMANIA, GRECIA, PORTOGALLO, SPAGNA € 1,65, MALTA, PAESI SCANDINAVI € 2, SLOVENIA SIC 320, SVIZZERA FRS. 2,60, C. TICINO FRS. 2,60, UK GBP 1,30, USA $ 2,50.

MASTERPIECES FROM NAPOLEON'S
Culture, Science and Fine Arts

26

LE [illegible] ITALIANA
[illegible]

Museo delle Arti Applicate del Mondo Greco
Dalle ceramiche all'Artefatto
SINO [illegible] GENNAIO

70 (1902)
Miniature architettoniche

AL

ECCENTRICITY
Tutto sulla [illegible]

IL MONUMENTO DI CAMERA
Sculture libertà e decorazioni

L'ARCHITETTO ARTISTA
Anna Maria [illegible] Antoni Gaudì

IL TEMPIO METALMECCANICO

artigiano metropolitano
esposizione internazionale di arti applicate
[illegible] dicembre 2002
[illegible] febbraio 2003

702
CENTENARIO

Oggi, grazie alle eccezionali offerte Opel, lavorare con un partner affidabile, versatile [redacted] sicuro è più conveniente che mai. Scopri il veicolo commerciale Opel che fa per te.

Una gamma completa con un'offerta di modelli [redacted] versioni che soddisfa qualunque esigenza di impiego. Design perfetto per aggiungere stile [redacted] professionalità al tuo lavoro. Sicurezza, comfort e manovrabilità eccellenti. Volumi e capacità di carico ai vertici delle rispettive categorie. Moderni propulsori con alte prestazioni [redacted] bassi consumi, intervalli di manutenzione ogni 30.000 km. Oggi, in più, con vantaggiosi finanziamenti a tasso zero e **l'estensione a tre anni [redacted] servizi Opel Assistance.**

MODELLO	[redacted] e [redacted] su [redacted]	[redacted] finanziabile a tasso zero
Corsa van	da € 8.180,00	fino a € 7.000,00 in 36 mesi
Astra van	da [redacted] 12.167,00	fino a € 10.000,00 in 36 mesi
Combo	da € 9.210,00	fino [redacted] € 7.500,00 in 36 mesi
Vivaro	da € 16.350,00	fino a € 15.000,00 in 36 mesi
Movano	da € 16.700,00	fino a € 15.000,00 in 60 mesi

Esempi di finanziamento. Per ogni modello, nell'ordine, importi in [redacted] di prezzo listino IVA e messa [redacted] strada escluse/importo da finanziare/importo rata x n. mesi. [redacted] van 1.7 DI [redacted] 65 CV € 9.170 / € 7.000 / € 194,44 x 36 - TAN 0%, TAEG 1,42% - in alternativa supervalutazione usato € 1.050. Astra van 1.7 [redacted] 16V 75 CV [redacted] 12.0167 / € 10.000 / € 277,78 x 36 -TAN 0%, TAEG 0,99% - in alternativa supervalutazione usato [redacted] 1.500. Combo 1.7 DI [redacted] 65 [redacted] € 10.110 / € 7.500 / [redacted] 208,33 x [redacted] - TAN 0%, TAEG 1,32% - in alternativa supervalutazione [redacted] € 1.100. Vivaro furgone passo corto 2.7 t 1.9 DTI 101 CV [redacted] 17.200 / € 15.000 / € 416,67 x 36 - TAN 0%, TAEG 0,66% - in alternativa supervalutazione usato € 2.200. Movano furgone passo medio tetto alto 3.3 t [redacted] 16V [redacted] CV € 19.500 / [redacted] 15.000 / € 250 x 60 - [redacted] 0%, TAEG 0,40% - in alternativa supervalutazione usato [redacted] 3.500. Per tutti i finanziamenti, concessi salvo approvazione della finanziaria, spese istruzione pratica [redacted] 150. Offerte valide fino al 31 ottobre 2002, non cumulabili con altre iniziative in [redacted].

CONCESSIONARIA OPEL PER ASTI interauto

ASTI - C.SO ALESSANDRIA, 264 - (Vicino BINGO E [redacted] MOTEL)

Amministrazione [redacted] tel. 0141/470157 - Magazzino [redacted] tel. 0141/470922 - Servizio Assistenza tel. 0141/470929 - Fax 0141/470149

2) anni

www.opel.it

Opel. Idee brillanti, auto migliori.

Il Tempio del Ballo
SIMBOL
SABATO 28 DICEMBRE
Franco Bagutti

LA STAMPA
PAGINA 33 SABATO 28 DICEMBRE 2002

ASTI
E PROVINCIA

REDAZIONE CORSO ALFIERI 234, TELEFONO 0141 390811 FAX 0141 530224. E-MAIL ASTI@LASTAMPA.IT
PUBBLICITA' PUBLIKOMPASS S.P.A. CORSO DANTE 80, TELEFONO 0141 351011. FAX 0141 356014

Il Tempio del Ballo
SIMBOL
28 DICEMBRE
Franco Bagutti

IERI IL SINDACO VOGLINO HA RIPRESO UNA FATICOSA OPERA DI MEDIAZIONE PER SCONGIURARE LA CRISI DEFINITIVA DELL'AZIENDA ASTIGIANA

Feste amare per i 214 dipendenti della Trust

Rischio di messa in liquidazione. Nuovo incontro il 7 gennaio

Cavagnino

ASTI

La preoccupazione per i destini della Trust è scritta sul volto dei lavoratori saliti al primo piano del municipio in un pomeriggio piovoso. Il sindaco Voglino ha convocato ieri un incontro con Rsu, sindacato, prefettura, Api e azienda (rappresentata dai dottori Villata e Ansaldi). Al suo fianco l'assessore Ruscelli. Si annuncia un Capodanno triste per le maestranze dell'azienda di corso Alessandria che produce componenti per fanali. Voglino ha voluto la riunione dopo voci allarmanti un'eventuale messa liquidazione della Trust (214 dipendenti di 32 in integrazione straordinaria), disattendendo gli accordi di luglio, confermati ad ottobre. Ieri in contemporanea era corso l'assemblea dei soci «Trust». Per discutere che cosa? Un altro elemento di incertezza per la tribolata azienda.

L'Amministrazione e il sindacato hanno registrato, oltre alla eventualità di messa in liquidazione, ulteriori segnali che vanno interpretati: dal 33% del pacchetto azionario che, si dice, la Magneti Marelli abbia più, all'uscita dell'azienda dall'Unione industriale per aderire all'Api. All'indiscrezione secondo cui la Trust potrebbe trasferire sede legale. Il sindacato sottolinea che la Trust prevede per il 2003 una perdita di 9 miliardi che non intenderebbe ricapitalizzare. L'azienda, nell'incontro di ieri, posto una serie di alternative all'ipotesi di liquidazione: riduzione del numero dei lavoratori diretti 152 attraverso la integrazione, riduzione delle maggiorazioni in aziende ottenute con lunghe trattative, l'affitto di parte del capannone alla casalese «Elrone» che produce componentistica elettronica, la cessione della logistica (8 addetti), il blocco della rotazione dei cassintegrati. Su questi punti le parti faranno le loro valutazioni in attesa della riunione che un preoccupato Voglino, impegnato in una delicatissima e faticosa mediazione, ha fissato per il 7 gennaio; convocate anche Provincia e Regione. Sino al prossimo incontro l'azienda si è impegnata a non trasferire «i mezzi produttivi» dallo stabilimento astigiano.

Il sindacato chiede alla Trust elementi concreti per potersi esprimere come il piano industriale per il 2003 e l'esatta composizione del pacchetto azionario. A chi finirà quel 33% di azioni che erano della Magneti? si chiede. Il Comune che punta con tenacia a vivo il confronto, cercherà di chiarire gli aspetti della Finanziaria riguardanti gli ammortizzatori previsti per l'indotto Fiat.

DAI CARBURATORI WEBER AL FANALE

Nel 1999 la nuova proprietà

La Trust è un pezzo di storia industriale di Asti. Originariamente lo stabilimento di località Cascina Cauda, zona di corso Alessandria, si chiamava «Weber» e produceva carburatori per auto. Poi divenne «Carello» (fanali) e quindi ancora «Magneti Marelli»: una produzione legata indissolubilmente all'automobile e in buona parte alla Fiat. Dal settembre del 1999 è subentrata l'attuale proprietà: la «Trust», società partecipata al 33 per cento dalla Magneti Marelli (che ora, stando a quanto annunciato ieri dopo l'incontro in Comune, sarebbe uscita): completano il pacchetto azionario l'imprenditore Egidio Di Sora e la finanziaria «Idi». Produce fanali per auto (soprattutto Fiat, ma non solo) e autocarri. Ha 214 dipendenti di cui 32 in cassa integrazione straordinaria. A luglio, grazie alla mediazione dell'Amministrazione Voglino, era stata sconglurata la messa in mobilità per un'ottantina lavoratori: la proprietà aveva optato per la proroga della Cassa integrazione.

Un gruppo di dipendenti della Trust che ieri hanno seguito l'incontro municipio con il sindaco sindacalisti FOTOGRAMMA

ORDINANZA DELL'ANAS MOTIVATA DAL CATTIVO STATO DEL MANTO STRADALE

Nuovi limiti in tangenziale

Arriva il divieto dei 50, ma chi lo rispetta?

ASTI

Per non lo nessuno. Eppure sulla tangenziale introdotto il limite dei 50 chilometri all'ora, anziché 90, dell'imbocco di Alessandria fino a Isola (all'altezza del cimitero). Il limite torna, dopo un'interruzione di un paio di chilometri, sulla statale per Alba, fino al confine provincia di Cuneo.

Lo rivela la polizia stradale astigiana, che ha ricevuto un'ordinanza dell'Anas, motivata dalle condizioni critiche del manto stradale, aggravate dal maltempo delle ultime settimane. Il provvedimento, però, segnalato ufficialmente, sulla strada interessata. Ieri, percorrendo la tangenziale si poteva notare la consueta selva di cartelli, ma non l'indicazione del limite chilometri all'ora. In compenso molto visibili, anche per nulla rispettati, i cartelli in prossimità dei tti in cui la banchina è franata: lì il limite scende a chilometri, ma nessuno ci fa caso.

Non occorrono particolari strumenti per affer- che la condizione dell'asfalto, soprattutto sulle corsie di marcia, è deteriorata. In parte si è rimediato ai danni dell'ondata di maltempo mese scorso: alla fine di novembre si aperte buche impressionanti (una larga metri, lunga 10 e profonda una quindicina di centimetri aveva lo scoppio il danneggiamento di decine di pneumatici). E le piogge di questi giorni paiono non promettere nulla di buono. [c. f. c.]

Lungo la tangenziale si trovano anche cartelli con limiti più severi

«BAROLO & CO.» OFFRE IL PRANZO AGLI ANZIANI

Ora la solidarietà si siede a tavola

ASTI

Anziane e sole per tutto l'anno, ma forse domani felici per qualche ora: sono le settanta persone a cui il ristorante «Barolo & Co.» di via Battisti offrirà il pranzo.

Un'azione di solidarietà concreta, nel contesto delle feste natalizie, che il titolare Beppe Sassone ha concordato con la Caritas, da sempre in contatto con l'universo della marginalità. I settanta ospiti indigenti si siederanno a tavola alle 12,45; sono stati scelti dalla Caritas attraverso i «Centri di ascolto» attivi in che giornalmente aiutano chi ha bisogno: persone sole, ma anche famiglie, immigrati, disoccupati, anziani bisognosi soprattutto di compagnia. «Per loro ci sarà l'opportunità di assaporare la gioia di stare insieme clima di famiglia» ricorda la Caritas in un comunicato, titolare e al personale di "Barolo & Co." la più viva gratitudine più cordiale ammirazione per questa lodevole iniziativa». La data del pranzo, a cui parteciperà il vesco- Ravinela, non è causale: «Si svolge nello stesso giorno - conferma la Caritas - in cui la comunità cristiana celebra festa della famiglia Nazaretha». Beppe sa si limita ad aggiungere. «E' un gesto che mi sentivo di fare. E' giusto così».

Beppe Sassone («Barolo & Co.»)

Il ritrovo al ristorante di via Battisti segue ad altri appuntamenti dedicati ai più deboli: sabato 21 dicembre il Dopolavoro ferroviario ospitato «Cena degli ultimi» aperta a un'ottantina di indigenti, tanti quanti no stati coloro che il giorno di Natale hanno ricevuto un pasto caldo alla San Vincenzo.

A Santo Stefano Eca di corso Genova ha pranzo a 200 persone. [L. n.]

Sta finendo un anno
tempo di bilanci e ricordi
ma con quali speranze e timori
si affronterà il 2003

TUTTI I LETTORI

Rispondendo 4 semplici domande

1. **quale il miglior ricordo del 2002**
2. **quale è la maggior delusione dell'anno che sta finendo?**
3. **che si aspetta dal 2003**
4. **che cosa teme?**

Una riflessione «aperto» tra ottimismo e pessimismo sui temi della vita locale non solo: economia, politica, sport, arte, cultura

Inviate le vostre risposte (15 righe complessive) posta all'indirizzo **Corso Alfieri 234** oppure via allo **530224** o per e-mail **asti@lastampa.it**

prime risposte sono pubblicate a pagina 35

CENTRO PRODUZIONE E VENDITA ABBIGLIAMENTO UOMO - DONNA - BAMBINO
ELSY
SALDI
A GENNAIO
OCCASIONI DI FINE STAGIONE
APERTI TUTTI I GIORNI ANCHE ALLA DOMENICA
DALLE 8,30 ALLE 12 E DALLE 14,30 ALLE 19
CHIUSO LUNEDI MATTINA
ELSY STORE - REGIONE QUARTINO 77 - CALAMANDRANA (AT) - TEL 0141-75655

BOLLETTINO METEO

SOLE
VARIABILE
NUVOLOSO
NEBBIA
PIOGGIA DEBOLE
MODERATA
INTENSA
NEVE
TEMPORALI
VENTO DEBOLE
MODERATO
FORTE
MARE CALMO
POCO MOSSO
MOSSO
AGITATO

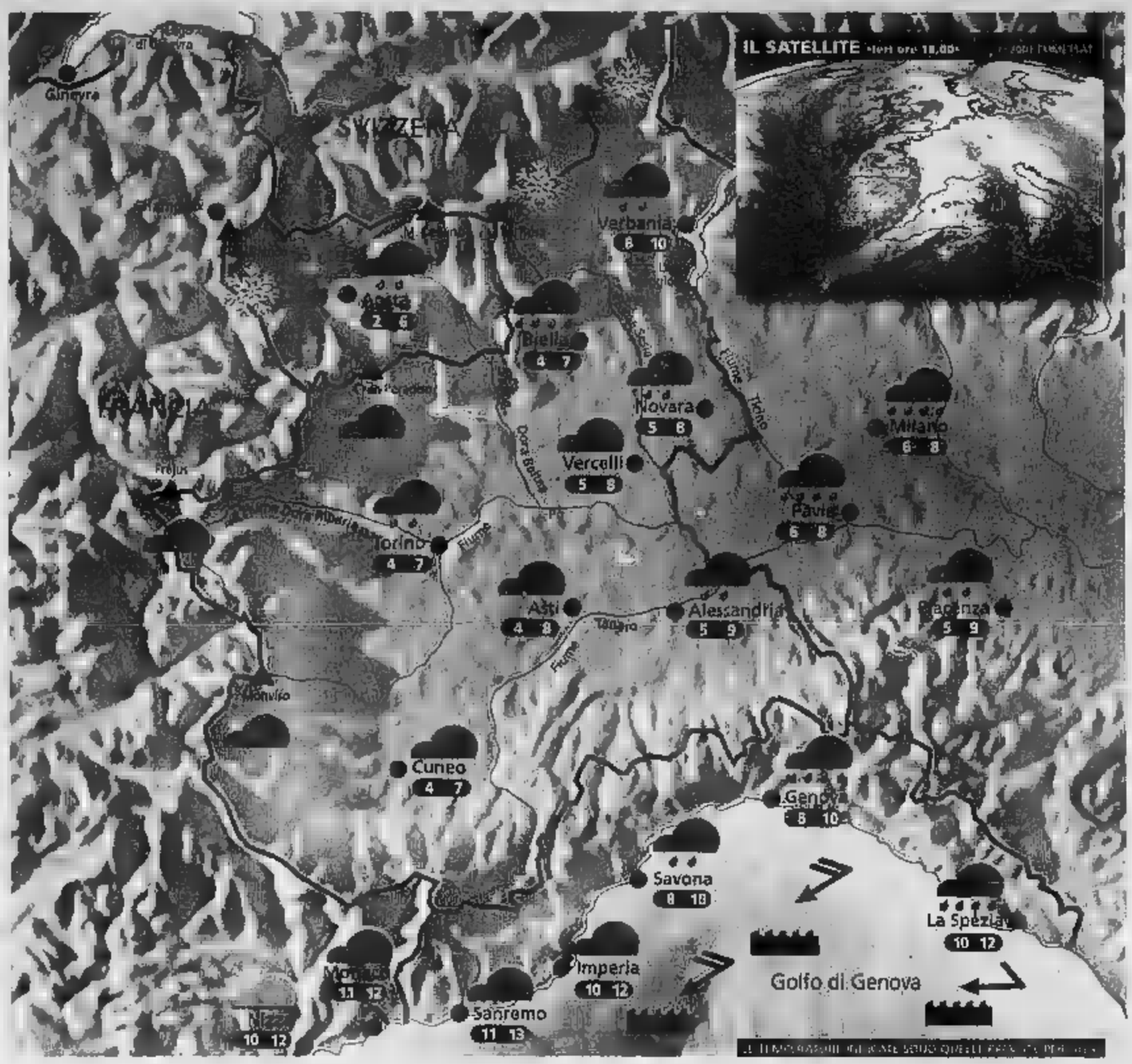

Situazione Un fronte freddo interesserà nelle prime ore della giornata le regioni provocando precipitazioni estese a nevicate moderate in montagna oltre i 1300 m. In giornata è previsto un graduale miglioramento. Domenica e lunedì tempo discreto. Il giorno di San Silvestro peggioramento. Bello il Capodanno.

Previsioni Al mattino coperto con piogge diffuse, qualche temporale sul Levante ligure e nevicate sulle Alpi attorno ai 1200 m. Qualche fiocco potrebbe raggiungere anche i 900-1000 m sul Basso Piemonte. Già da metà mattinata un graduale miglioramento è atteso Ponente ligure; le schiarite si estenderanno alle Alpi piemontesi e valdostane, mentre sull'Est del Piemonte potrà attardarsi qualche rovescio. Nel corso del pomeriggio generale estensione del miglioramento. Temperatura in lieve calo. Venti moderati. Domani bel tempo, banchi di nebbia in pianura.

ZOOM

Guidare neve ghiaccio

Il pericolo numero uno in montagna d'inverno è il ghiaccio. Quando salite in quota dopo una nevicata, non aspettate l'ultimo momento per montare le catene, potreste intralciare il traffico o provocare incidenti. Usate sempre con delicatezza freno o acceleratore. Piccoli colpi di freno aiutano a non far bloccare le ruote. Evitate di cambiare marcia in salita; non fatevi influenzare dai veicoli che vi seguono: mantenete la vostra andatura e in discesa innestate marce basse. Su strada ghiacciata i pneumatici chiodati preferibili alle catene. Se vi sorprende una bufera neve e non siete in grado proseguire, rimanete in macchina e mantenetevi caldi. Risparmiate il carburante, evitando di far funzionare eccessivamente l'impianto riscaldamento.
Intervalli regolari aprite finestrino cambiare l'aria dalla parte opposta a quella in cui si accumula la neve. Fate in modo che il tubo di scappamento sia sempre libero. Rimanete assolutamente svegli, gli spazzaneve non si vedono, date l'allarme con il telefonino. Non perdete i punti riferimento, giacchè la neve portata dal si accumula molto rapidamente.

A CURA DI: www.meteolive.it

PER CHI VIAGGIA

ANCONA	12 15	REGGIO CALABRIA	13 18
BARI	11 18	ROMA	12 16
BOLOGNA	10 12	VENEZIA	12 14
CAGLIARI	12 16	BARCELLONA	8 16
CATANIA	12 18	BRUXELLES	4 8
CATANZARO	8 16	FRANCOFORTE	5 8
FIRENZE	10 12	GINEVRA	3 7
OLBIA	11 15	LONDRA	8 10
PALERMO	13 16	MONACO DI BAVIERA	2 6
PERUGIA	10 13	PARIGI	3 6
POTENZA	6 11	ZURIGO	3 7

OGGI

IL SOLE: sorge alle ore 8 e 7 minuti; culmina alle ore 12 e 31 minuti, tramonta alle ore 16 e 54 minuti

LA LUNA: si leva alle ore 1 e 38 minuti; cala alle ore 13 e 16 minuti

IDROCENTRO
www.idrocentro.com

COME PRIMA, IL DOPPIO DI PRIMA.
Con tasso 0% sull'intero importo, il vantaggio delle offerte Eco ③ Opel raddoppia
① Fino a 3 volte gli incentivi statali
② Con qualunque usato da rottamare
③ Intero importo tasso 0% in 36 mesi

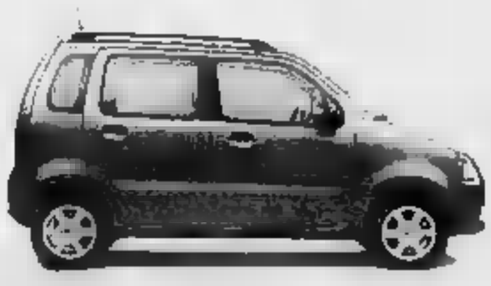
AGILA CLUB 1.0 a € 7.900

CORSA da € 8.650

COMBO TOUR 1.7 DI € 12.380

Opel offre un'occasione in più. Su Agila Club 1.0, Corsa Combo Tour riduzione del prezzo di listino fino a tre volte l'importo degli ecoincentivi statali. In più, oggi, un finanziamento tasso zero in 36 mesi sull'intero importo, anticipo zero.

CONCESSIONARIA OPEL ASTI
interauto
Opel. Idee brillanti to migliori.
ASTI - C.SO ALESSANDRIA, (Vicino BINGO E MINI MOTEL)
Amministrazione Vendita tel. 0141/470157- Fax 0141/470149 - Magazzino Ricambi tel. 0141/470922 – Servizio Assistenza tel. 0141/470929
www.opel.it
www.opelbuypower.it
Nell'ordine: prezzo chiavi in mano ecoincentivi Opel inclusi, IPT e ecoincentivi statali esclusi - importo finanziato - rata mensile per 36 mesi - TAN - TAEG. Agila Club 1.0/E 7.900 - € 7.900 - € 219,44 - 0% - 1,44%. Corsa Club 1.0 3p/E 8.650 - € 8.650 - € 240,28 - 0% - 1,53%. Combo Tour 1.7 DI/E 12.380 - € 12.380 - € 343,89 - 0% - 1,06%. Finanziamenti concessi salvo approvazione della finanziaria. Costo istruzione pratica € 200. Offerte valide in caso di rottamazione usato e per immatricolazione entro il 23/12/02, non cumulabili con altre iniziative in corso.

I RICORDI POSITIVI DEGLI ASTIGIANI E CHE COSA VOGLIONO DIMENTICARE

2002, da salvare e da buttare

Speranze e timori dell'anno in arrivo

Ecco le risposte degli astigiani ai quattro interrogativi sull'anno appena trascorso e quello che sta per arrivare. Queste le domande: 1) Qual è il miglior ricordo del 2002? 2) Qual è la cosa che più l'ha delusa? 3) Che cosa si aspetta dal 2003? 4) Che cosa teme?

• **Flavio Accornero**, 41 anni, enotecnico, presidente del Distretto del vino Langhe, Roero, Monferrato.
1) Indubbiamente l'elezione alla presidenza del Distretto: una carica di servizio che mi impegna e spero diventi strategica a favore del mio mondo che è il vino e i suoi produttori e il nostro territorio
2) Dimentico in fretta per carattere le delusioni e tendo sempre, visto il tema di cui mi occupo, ad essere ottimista, perciò il bicchiere è mezzo pieno
3) Ottenere risultati concreti tra i tanti progetti che mi frullano in testa: il primo è riuscire a redigere un serio e condiviso disciplinare per far rinascere le strade del vino
4) Non essere all'altezza degli impegni che mi sono preso

• **Renzo Arato**, attore
1) L'incontro straordinario con il regista Pupi Avati, per la mia partecipazione al film «Il cuore altrove» e l'arrivo a casa del cagnolino Lillo.
2) L'affannarsi dei consiglieri regionali per portarsi lo stipendio a 11 milioni (di lire) al mese proprio a Torino molti operai della Fiat rischiano grosso.
3) Più lealtà e onestà nei rapporti umani. Aggiungo, più schiettezza.
4) Mi fa paura la guerra.

• Don **Antonio Cherio**, parroco di Ferrere e vice a San Damiano
1) Sono soddisfatto perché siamo andati, con il gruppo «Diapason» a cantare in Vaticano. È stata una bellissima esperienza.
2) Il passaggio all'euro, che ha fregato la gente. Se avessero messo i 50 centesimi in banconote come le vecchie mille lire, ci sarebbe meno confusione.
3/4) Mi aspetto più pace sociale e che la Chiesa recuperi un po' di volontariato.

• **Gigi Chiola**, 45 anni, pubblicitario, Canelli
1) Ho scritto un nuovo libro con poesie e fotografie che mi sta dando grandi soddisfazioni
2) Delusioni Borsa, ma ormai non è una novità
3) Realizzarmi facendo cose creative
4) Che continui la situazione economica negativa

• **Sergio Cortese**, industriale, Castelnuovo Calcea
1) Ho avuto buona salute e in questi tempi non è cosa da poco
2) La crisi della Fiat
3) Spero in un miglioramento della situazione economica e industriale.
Non voglio pensare a nulla di negativo, solo essere ottimista.

• **Pier Carlo Cravera**, pensionato, volontario Protezione civile Nizza
1) Le scoperte scientifiche italiane per la cura del cancro, orgoglio per tutti noi e conquiste importanti per la medicina
2) L'eccessiva disinvoltura con cui un euro ha sostituito mille lire, con conseguenti rincari dei prezzi
3) Spero si riesca a dare l'acqua a chi non ce l'ha. L'acqua è la vita.
4) Che si vada verso tempi ancor più difficili ed egoistici

• **Marco Drago**, scrittore
1) Il Caso Scafroglia
2) Il condono di fine anno
3/4) Una riforma delle pensioni che ci tolga dal terzo mondo cattocomunista e ci porti tra i paesi europei seri.

• **Massimo Florio**, 40 anni, sindaco di Calamandrana, ricercatore universitario di filosofia
1) Un anno difficile in cui si trovano ben pochi motivi di gioia
2) Il deterioramento del modo di far politica, con la mera ricerca del consenso.
3/4) Mi auguro che lo Stato investa energie e danaro nella ricerca. Se continua la tendenza negativa, significa che non si vuole credere nel futuro

• **Alfredo Gallo**, compositore di canzoni, Asti
1) L'incontro, a Latina, con un gruppo di italiani sparsi nel mondo, organizzato da Rai Internazional. Succede ogni 25 anni.
2) Il passaggio dalla lira all'euro che credevo meno traumatico.
3) Che si mettano d'accordo i grandi della Terra per smetterla finalmente con le guerre.
4) I dubbi che si avveri ciò che ho detto sopra.

■ **Laurana Giordano**, marciatrice
1) La Coppa del Mondo con la Nazionale, che era il mio obiettivo della stagione.
2) La mancata convocazione agli Europei di Monaco di Baviera.
3/4) Da un po' di anni a questa parte sono in debito con la fortuna. Spero di essere risarcita nel 2003.

• **Laurana Lajolo**, scrittrice
1) La ripresa delle grandi manifestazioni su obiettivi importanti nel campo dei diritti, della pace, della democrazia.
2) La non-trattativa azienda-sindacati in merito alla gravissima crisi della Fiat e i provvedimenti del governo sulla giustizia.
3) Mi aspetterei un anno di pace
4) Temo le guerre che sono in atto, mentre se ne preparano di peggiori. È un brutto mondo.

■ **Masino**, geometra
1) La visita di Giovanni Paolo II al Parlamento italiano, i ragazzi ricevuti in Vaticano, gli spettacoli di dicembre (in particolare: «Betlehem e quello lirico organizzato dagli Amici della Valpreda) al Teatro Alfieri di Asti, il film religioso di Roberto Benigni trasmesso su Rai 1 il 23 dicembre.
2) I senatori italiani che, in tempo di Natale, si coprono di insulti. Visto che hanno tanta voglia di darsi i pugni, propongo di mandare loro a combattere in Iraq. A noi, modesti cittadini, la guerra non interessa.
3) La pace tra i popoli, l'elevazione a santità di Madre Teresa di Calcutta, la risoluzione della crisi della Fiat (maggior simbolo d'Italia).
4) Che l'odio prevalga sull'amore e che la macchina prevalga sull'uomo.

• **Angela Motta**, presidente del Consiglio comunale, Asti
1) La vittoria delle elezioni amministrative di Asti, perché ci siamo impegnati come partito sia a livello personale e siamo contenti che i cittadini abbiano capito e apprezzato il nostro sforzo.
2) Con tutti i problemi che abbiamo: la fame nel mondo, i mutamenti ambientali che mettono a repentaglio la vita umana e la sopravvivenza della specie, non si riesca ad eliminare il nostro lato oscuro rappresentato dalle guerre, dal terrorismo o dalla violenza fra gli uomini.
3/4) Viste le premesse non molto, sarebbe importante se si riuscisse ad affrontare i problemi ed a risolverli insieme nell'interesse di tutti.

• **Luciano Nattino**, regista e drammaturgo
1) La cosa che mi è «piaciuta» di più del è il salvataggio (purtroppo finito in tragedia per il salvatore) di tre persone che erano per annegare in Ticino, compiuto da Paolo Foglia, 35enne di Bresso, ricordato anche da Gramellini sulla Stampa del 24 dicembre.
2) La cosa che mi ha deluso di più nel 2002 è la Rai (in particolare i servizi giornalistici), troppo condizionata dalle logiche politiche che arrivano a escludere professori come Biagi e Santoro.
3/4) Dal 2003 mi aspetto che l'Onu non dichiari guerra all'Iraq e che se Bush la vuole fare si trovi solo (o al massimo con Blair) contro il resto della Comunità mondiale.

■ **Gian Luigi Nicola**, restauratore d'arte, Aramengo
1) È un fatto di famiglia: quest'anno si è sposato mio figlio Marco, laureando in chimica. Presto sarò nonno.
2) Quando ho dovuto intervenire su lavori fatti da restauratori improvvisati.
3) La serenità delle famiglie.
4) Che la situazione mondiale non precipiti. Dove c'è guerra vanno di pari passo la sofferenza e la distruzione dell'arte.

■ **Matteo Paro**, calciatore, Juventus
1) Questi ultimi 4-5 mesi per l'esperienza che sto vivendo con la prima squadra della Juve.
2) L'eliminazione con la squadra Primavera dai quarti di finale del campionato
3/4) Il esordire in serie A e migliorare ancora.

• **Pier Paolo Verri**, geometra, assessore a Nizza e rettore dei giallo rossi del Palio
1) Tra i momenti più belli personali, l'elezione a rettore dei nicesi al Palio
2) Scherzando direi che proprio non mi è andato giù lo scudetto alla Juve
3) Auguro di cuore uno scudetto all'Inter ed un Palio a Nizza
4) Non voglio pensare né temere cose negative.

(continua)

DAL COMUNE

Anno di lavoro intenso

■ Il primo cittadino di Asti Vittorio Voglino si ritiene soddisfatto dell'anno che sta per concludersi. «Per me è stato un periodo sereno - dice - il lavoro è stato intenso soprattutto da quando sono stato eletto sindaco». E aggiunge: «Di questo 2002 ricorderò con molto piacere la dimensione sempre più allargata dell'Europa». Guardando agli eventi della seconda metà dell'anno, Voglino ritiene invece deluso «dalla situazione occupazione nel nostro territorio.E a livello mondiale, dagli sforzi poco convinti per realizzare la pace». Sull'anno che verrà il sindaco si aspetta soprattutto di lavorare per i cittadini, ma anche «pace e maggiore giustizia sociale». E conclude: «Cosa temo di più? Il crescere della povertà, l'aumento delle ingiustizie e le nubi di guerra».

DALLA PROVINCIA

Pensiamo a San Giuliano

■ La giunta provinciale nella riunione prenatalizia ha il presidente Roberto Marmo, indica come ricordo peggiore del 2002 il sisma che ha sconvolto San Giuliano. «L'evento ha un duplice aspetto - dicono gli amministratori - È sicuramente il peggior fatto del 2002, per i tutti, il dramma e l'angoscia vissuti da quella popolazione con la partecipazione di tutti. Ma è anche positivo il sorriso di quei bambini sopravvissuti al crollo della scuola e il ricordo più bello del 2002». Unanime da parte degli amministratori il timore di essere coinvolti in un conflitto armato come si prospetta da più parti in questo periodo, e la speranza per il nuovo anno di nascere con impegno a investire sforzi e progetti per migliorare la qualità della vita. «Per fare questo - dicono gli amministratori - è necessario un clima di pace. La pace è la condizione necessaria, anzi un diritto di tutti, per riuscire concretamente a realizzare i buoni propositi».

La scrittrice Laurana Lajolo, l'enotecnico Flavio Accornero e la marciatrice Rossella Giordano

SI E' CONCLUSA CON GLI ULTIMI 400 ESEMPLARI L'INDAGINE SULLE STATO DI SALUTE DI 4.500 PIANTE

C'è il censimento degli alberi di Asti

Necessari 5 abbattimenti, compreso un platano in piazza Alfieri

Si è ultimata un'indagine, commissionata nel 1997 dal Comune sui 4.500 alberi di alto fusto delle alberate che si trovano sul territorio del Comune. Il lavoro affidato ad un'azienda esterna (la «Saa») è stato compiuto con strumentazione tedesca ed ha consentito di verificare sul campo le condizioni di salute e di stabilità degli esemplari. L'ultima tranche dell'indagine ha permesso di censire 403 alberi: di questi cinque sono in condizioni tali da consigliarne l'abbattimento per le cattive condizioni fitostatiche e per problemi di sicurezza. Si tratta di tre tigli di corso Pietro Chiesa (a fianco della Way Assauto) che verranno sostituiti, di un ippocastano ai giardini pubblici (lato giostre dei bambini) e di uno dei platani di piazza Alfieri. Si vanno ad aggiungere ad una decina di piante buttate giù, perchè in cattive condizioni, in seguito ai rilevamenti compiuti nella prima parte dell'indagine. Il settore Aree verdi valuterà se rimpiazzare l'ippocastano, oppure se sostituirlo con altre essenze: l'Amministrazione comunale si è anche impegnata di verificare con attenzione il destino del platano che si trova di fronte al bar Cocchi (è il secondo partendo dal vertice della piazza). Il costo totale degli abbattimenti è di 10 mila euro.

Altri due alberi di alto fusto saranno oggetto di un «supplemento di indagine»: uno è ai giardini pubblici, dalla parte dell'ospedale, l'altro (un «Celtis Australis») si trova nel giardinetto dell'ex scuola Leonardo da Vinci, in un punto di passaggio per quanti devono accedere alla sala convegni dell'Annunziata ricavata all'interno dell'edificio. L'ultima parte del censimento sugli alberi ha dato risultati incoraggianti: «La percentuale dei soggetti da abbattere è minima - ha commentato l'assessore ai Lavori pubblici, Alberto Bianchino durante la conferenza stampa di presentazione dell'indagine - Oltre duecento alberi risultano in buono stato, un centinaio quelli che lamentano qualche scompenso. Ciò significa che le Aree verdi hanno lavorato bene in questi anni». Per il 2003 le ristrettezze di bilancio peseranno anche su questo settore; a bilancio (parte ordinaria) sono previsti 350 mila euro (30 mila in meno rispetto all'assestato 2002). «Ci impegniamo comunque a mantenere il livello del servizio pari a quello degli altri anni - ha aggiunto l'assessore - Rimarranno i fiori in tutte le aiuole ai piedi degli alberi in tutti i luoghi dove erano stati piantati. Crediamo nel verde e intendiamo dimostrarlo». Oltre a Bianchino sono intervenuti alla conferenza stampa il dirigente dei Lavori pubblici Ugo Gamba e la responsabile delle Aree verdi Elena Berta. (f. c.)

PIAZZALE MEDAGLIE D'ORO

Via alla demolizione delle pensiline

■ E' stato aperto ieri il cantiere per l'abbattimento delle pensiline della delle corriere in piazzale Medaglie d'Oro. Intervento reso necessario in quanto le strutture sono pericolanti. S'inizia con l'eliminazioni delle pensiline di sinistra (più piccole) e successivamente con quelle sul lato opposto (di dimensioni più grandi). Si prevede di terminare l'intervento per il 14 gennaio. Sino ad allora le corriere arriveranno e partiranno da Campo del Palio. Torneranno quindi in piazzale Medaglie d'Oro sino a quando decollerà la costruzione del «Movicentro», il grande terminal (costo 12 miliardi di lire) con parcheggio per auto sopraelevato, negozi, uffici e stazione corriere, il cui primo lotto è stato finanziato con 4 miliardi di lire dalla Regione: l'Amministrazione Voglino ha attivato un mutuo di milioni che con i 90 della Provincia consentono di coprire la spesa del lotto iniziale, ovvero la realizzazione della piasta in cemento del parcheggio. Con l'inizio del Movicentro la stazione delle corriere verrà spostata dietro all'ex comando vigili urbani.

In primo piano il platano di piazza Alfieri che dovrà essere abbattuto

ASTI

Ricercato per evasione finisce in cella a Quarto

Lo hanno rintracciato i carabinieri del nucleo radiomobile e lo hanno arrestato. Fabio Bugnano, anni, Asti, era agli arresti domiciliari, ma più volte i militari non lo avevano trovato a casa. È così scattata la custodia cautelare con l'accusa di evasione e l'uomo è stato portato in carcere a Quarto.

ASTI

Latitante arrestato mentre fa shopping

Stava facendo tranquillamente lo shopping natalizio in piazza Alfieri quando si è visto davanti gli agenti della squadra mobile della polizia. L'uomo, Roberto Gottardi, 39 anni, Asti, doveva scontare sei mesi di per vari reati ed è stato portato in a Quarto. Gli uomini della mobile hanno anche arrestato a Brescia un albanese di 25 anni in relazione alla scoperta di un covo di spacciatori in via Zara: in quell'occasione erano stati trovati chili di eroina.

Tagliano un bosco tre denunciati

Tre denunce della Forestale per la distruzione di un bosco senza autorizzazione: sono stati segnalati alla magistratura il proprietario dell'area, E. O., 64 anni, il progettista e direttore dei lavori O. G., 52, geometra, e F.G., 52, legale rappresentante della ditta che ha abbattuto gli alberi. I tre (i primi due residenti in paese, l'altro a Castelnuovo Don Bosco) devono rispondere di presunta violazione della legge urbanistica e sui beni ambientali. Il bosco occupava una superficie di 2300 metri quadri in località . L'intera area era sottoposta a vincolo idrogeologico.

ASTI

Asl in ritardo nei pagamenti interviene il sindacato

La Filcams-Cgil ha chiesto ai dirigenti dell'Asl19 un incontro urgente per discutere degli appalti e delle convenzioni in atto, dopo che sono giunte notizie di ritardi nei pagamenti da parte dell'azienda sanitaria nei confronti di aziende, di riposo e cooperative. «L'ammontare di tali cifre - indica il segretario Filcams-Cgil Piero Canepa - è in alcuni casi notevole e sta determinando il mancato pagamento delle retribuzioni ai lavoratori, la riduzione degli organici; di alcune aziende viene compromessa la sopravvivenza». Il sindacato ha chiesto un appuntamento per l'8 gennaio alle 9,30.

NEL 2003 IL COMUNE INDIRA' IL BANDO PER COSTRUIRE LE DUE STRUTTURE

Una discoteca nel futuro di Villanova

In progetto anche la realizzazione di una piscina coperta

VILLANOVA

Quali strutture per il tempo libero offre il paese ai giovani? Il sindaco Roberto Peretti non la vede granché bene: «Oggi pochissime: gli impianti comunali e i locali della parrocchia, soprattutto per gli adolescenti. E per i giovani che vogliono qualcosa in più non c'è nulla. Bisogna spostarsi nel Torinese». L'esigenza che in municipio vogliono colmare con un progetto ambizioso: ampliare l'area sportiva di strada Mezzaluna, l'ex statale per Asti e quella per Valfenera, costruendo nuove strutture. «Per i giovani - spiega il primo cittadino - una discoteca e una piscina coperta e solarium, ovviamente aperta a tutti. E per gli appassionati delle bocce con qualche decennio in più sulle spalle, un nuovo spazio, dotato di gradinate per gli spettatori. Quello attuale al coperto, il cosiddetto "pallone", verrà risistemato e riconvertito a pallavolo, pallacanestro e tennis invernale. Infine anche un bar».

Il vecchio «pallone» dove si gioca a bocce verrà risistemato per il tennis e la pallavolo

L'area sportiva accoglie già il campo di calcio, due di tennis in terra rossa e una pista di atletica omologata per gare regionali e nazionali. Per la costruzione delle nuove strutture (compreso un grande parcheggio) il Comune calcola investimenti privati per 3 miliardi di vecchie lire. «Nei primi mesi del 2003 - anticipa Peretti - diffonderemo un bando per la ricerca dell'impresa costruttrice e il nuovo gestore dell'intera area di strada Mezzaluna. Lo sforzo che sosterrà il Comune in questa operazione sarà quello di redigere il progetto preliminare come base di partenza per la realizzazione dei nuovi impianti. Tutto il resto dovrà metterlo il privato. Qualche soggetto interessato si è già fatto avanti».

La presenza costante di un gestore sull'area è considerata decisiva: «Già ora il centro sportivo - conferma l'amministratore - ha bisogno di qualcuno che gli dedichi attenzione tutti i giorni, anche per prevenire atti di vandalismo. I segni lasciati dai teppisti sono pesanti: quest'anno abbiamo speso circa 7 mila euro per rimediare ai danni. E anche i costi di conduzione, uniti a quelli di riscaldamento (complessivamente 15 mila euro), pesano sul bilancio comunale».

Con il nuovo gestore il Comune tratterà in futuro tariffe agevolate per le scuole e i residenti. [l. n.]

DOPO LA CRISI DI NOVEMBRE, IL DIRETTIVO HA DESIGNATO IL SINDACO BIELLI

L'Enoteca di Canelli ha il presidente

Discussioni anche in Consiglio comunale. Si punta al rilancio

CANELLI

Il sindaco Oscar Bielli (Cdl, guida una giunta di centro destra con Fi e An) sarà il nuovo presidente dell'Enoteca regionale «di Canelli e dell'Astesana». Lo ha designato il direttivo dell'ente riunitosi prima di Natale. Bielli, vice presidente nazionale delle «Città del vino», non ha partecipato, «per consentire ai consiglieri di esprimersi in piena libertà sulla mia candidatura».

Assente (per impegni istituzionali) anche l'ex presidente e attuale vice presidente dell'Enoteca, Sergio Primosig che è sindaco di Cassinasco, a capo della giunta della comunità montana Langa astigiana ed è nel direttivo dell'Enoteca del Piemonte, l'organismo che coordina le dieci enotecche regionali. Alla riunione ha invece partecipato Ignazio Giovino, produttore vinicolo, quattro mesi fa indicato

Il sindaco canellese Oscar Bielli nominato presidente dell'Enoteca regionale «di Canelli e dell'Astesana» punterà sul rilancio promozionale dell'ente

presidente dell'Enoteca ma che a novembre, a sorpresa, ha deciso di non accettare la carica. «Ci siamo voluti fare un regalo di Natale indicando finalmente una guida dell'Enoteca», è il commento di Flavio Scagliola, assessore all'Agricoltura del Comune di Canelli, anch'egli nel direttivo dell'ente.

Bielli intanto ha già presentato un programma che parte dal rilancio dell'Enoteca «soprattutto in chiave promozionale» e delega al direttivo «la gestione tecnica dell'ente». Per la ratifica della nomina di Bielli, che allo stato sembra cosa fatta, bisognerà comunque attendere la prima riunione del 2003 del direttivo, prevista a gennaio.

Della situazione dell'Enoteca canellese - sono in corso Libertà, dieci Comuni associati, vini da produttori, 4 mila bottiglie vendute e fatturato annuo di 18 mila - si è parlato anche nell'ultimo consiglio comunale canellese, il 19 dicembre scorso. Il consigliere Giovanni Vassallo, del gruppo ulivista di opposizione (centro sinistra), aveva riferito delle proteste di alcuni turisti «che in orario di apertura, hanno trovato l'Enoteca chiusa». L'assessore Scagliola aveva replicato rilanciando il progetto di un rilancio in grande stile della struttura. Lo che auspica Bielli nel suo programma di presidente. [fi. l.]

Si avvicina il classico cenone di Capodanno, tradizione e novità

Non solo lenticchie e zampone

Quattro proposte d'autore nell'Astigiano

Nei ristoranti ci si prepara alla grande kermesse del cenoni di Capodanno

Se ne va il 2002 e per brindare all'anno non mancano le idee: c'è chi sceglie un tranquillo Capodanno casalingo con la tombolata accanto al fuoco (la casa di campagna l'ideale), oppure chi preferisce non dover iniziare l'anno tra tegami e piatti da lavare. Via libera dunque a ristoranti ed agriturismi, dove gli chef si sono sbizzarriti per preparare un menù in cui si coniughi la tradizione alla novità. Di rigore ovunque il pesce: crostacei in particolare, ma anche orata e branzini, stando attenti alla freschezza. In tutti i cenoni, altra regola fondamentale della il Silvestro, c'è un piatto con lenticchie. Fare portino fortuna e soldi. Non ne è mai avuta la riprove, ma tant'è: tentar non nuoce e le lenticchie con lo zampone si mangiano sempre volentieri.

Curiosando tra i dell'ultima serata dell'anno, si trovano accoppiate cucina di mare e di collina: un mix sicuramente accattivante. Ad esempio, la pizzeria ristorante Universo di Montechiaro, la famiglia Pusceddu, propone tra l'altro un filetto di pescatrice con funghi porcini. Nei menù, viaggi a tutta l'Italia, dai gnocchi alla romana al capitone con «fregola», una speciale pasta sarda. All'elegante Locanda del Sant'Uffizio di Penango si viene accolti nella hall da stuzzichini con champagne e a tavola da un favolo. Alcune anticipazioni: code di gamberi di fiume, galantina di quaglie al tartufo, scaloppe di fois gras, ravioli bicolori con zafferano, medaglioni di filetto in crosta di tre sesami ristretto di Barbaresco. Un cenone di sicura atmosfera accompagnato da musica soft.

Sempre fuori città, ma sulle colline di Scandeluzza, c'è la Locanda dell'Angelo, uno dei ristoranti più ampi ed accoglienti dell'Astigiano, specializzato in matrimoni e feste. Non a caso, per Capodanno, qui ci si è anche inventati la miss: eletta e incoronata (la fascia porta scritta Miss Locanda dell'angelo) e regnerà per tutti il 2003. Portandosi a casa, oltre ad consumazione inizio d'anno, anche un premio di tutto rispetto, una notte in un hotel a 5 stelle italiano, a scelta della vincitrice. Atmosfera di festa anche per la musica dal vivo e per la tombolata gigante con ricchi premi. A Refrancore, cenone di fine anno alla «Tana del coniglio» in via Alessandria con alcune portate stuzzicanti, dai vol au vent con funghi o fonduta al flan di verdure, al gnocchetti al Castelmagno e radicchio.

Grande successo dei concerti al Battistero di San Pietro e alla Collegiata di San Secondo

Il concerto della «Ghironda» al Battistero. Sopra, la Corale di San Secondo in Collegiata

A Santo Stefano armonie del Medioevo e del '700

Grande partecipazione giovedì pomeriggio ai due concerti dedicati al tema del Natale. Collegiata gremita per ascoltare Corale e orchestra di San Secondo dirette da Giuseppe Gai che ha proposto brani di Giacinto Calderara, maestro di Cappella della Cattedrale di Asti dal 1749 al 1803, pagine di Corelli, Verdi, Gounod, Perosi, Puccini e Bonaventura Somma. Applauditi le voci soliste del soprano Laura Giorcelli, il contralto Angelica Buzzolan, il tenore Alejandro Escobar e il basso Vladimir Jurlin.

Buona partecipazione anche al concerto di musica medievale «Il Mistero della Natività» al Battistero di San Pietro, nell'ambito dell'iniziativa «Musei aperti a Santo Stefano» organizzata dal Comune. Di scena il gruppo astigiano «La Ghironda» in costumi medievali che hanno scovato copie di strumenti antichi, proponendo brani dal Llibre Vermell e dai manoscritti del monastero di Bobbio saranno eseguiti da Florio Michielon, Walter Mussano, Aba Rubolino, Maurizio Perissinotto, Andrea Laiolo, Tiziana Miroglio, Andrea Marello, Elena Capello, Fulvio Mortara, Luca Alciati.

PIZZERIA RISTORANTE
L'Universo
CENONE di FINE ANNO
Cocktail di gamberi
Insalata di
Capitone con fregola
Zampone con lenticchie
Pennette ustice
Gnocchi alla romana
Filetto di pescatrice con funghi porcini
3 Gamberoni al forno (a persona)
Panettone - Caffè - Miirto - Limoncello
Vini: Novello - Barbera - Cavi - Arneis - Verbeaco
CENA E BRINDA CON NOI... POI DIVERTITI DOVE VUOI!
MONTECHIARO D'ASTI - Regione Reale, 47 - Tel. 0141.999220

LOCANDA DEL SANT'UFFIZIO
FESTE DI SAN SILVESTRO
.... STIAMO ENTRANDO NEL 2003, la campagna e le dolci colline del Monferrato offrono il meglio dei colori in un paesaggio da presepe, che riporta alla memoria le feste di un tempo passato.
Al Ristorante della nostra **Locanda**, si possono gustare le genuine delizie della cucina monferrina, in un ambiente addobbato a festa che richiama familiarità e ospitalità.
TURIN HOTELS
Locanda del
Strada Sant'Uffizio,1
CIOCCARO DI PENANGO
ASTI
Tel. 0141.91 62 92 - Fax 0141.916068
www.thi.it
email: santuffizio@thi.it

La Tana del Coniglio
RISTORANTE - PIZZERIA
Formula alla affezionata Clientela i migliori auguri di Buone Feste ricordando l'appuntamento con il
CENONE DI FINE ANNO
Intrattenimento musicale
Voul au vent ai funghi e fonduta
Soufflè di formaggi e tartufo
Salmone affumicato alla rucola
Flan di verdure e fonduta
Crespelle ai funghi
Gnocchetti al castelmagno e radicchio
Sorbetto al limone
Salmone al forno
Zampone lenticchie
Patate al forno
Carotine saltate al burro
Panettone classico con crema allo zabaione caldo
Vini: Barbera, Grignolino, Cortese, Spumante
Costo: Euro 60,00.
E: 320.2344723
Via Alessandria, 13 - REFRANCORE (AT) chiuso il lunedì

LOCANDA dell'ANGELO
di Malfarà Vittorio
RISTORANTE
Vi invitiamo a festeggiare con noi il fantastico Veglione di San Silvestro e il Cenone dell'Epifania
CENONE E VEGLIONE DI FINE ANNO
Aperitivo
Carpaccio di Fesa d'Anatra con Balsamico
Immancabile con Bignè e Lenticchie
Cannoli agli asparagi
Bocconcini di Salmone, Rohiola e Caviale
Capesante all'Orientale
Bomboniere ai Porcini
Coppe di Melanzane con
Tagliolini alla Pescatrice
Filetto di vitello
con Crema di asparagi e Castelmagno
Orata sfilettata al forno
Patate tartufate
Soufflè ai marroni
Vini: Arneis doc
Nebbiolo d'Alba doc
Moscato d'Asti docg L'Armangia
Acqua - Caffè
Euro 76 (Bambini fino a 8 gratis)
tutto compreso
PRANZO DELL'EPIFANIA
Aperitivo di Re Nettuno
Soufflè di crostacei con salsa agli agrumi
Insalatina di polipo
Moscardini alla diavola
Guscio di capesante con pesce misto al gratin
Risotto allo scoglio
Bavette scampi e pomodorini
Fritto del vecchio pescatore
Dolce Befana
Vino: Chardonnay Legatura Mionetto,
Acqua - Caffè
Euro 30 tutto compreso
(Bambini OMAGGIO)
SERVIZIO PIZZERIA
La serata sarà allietata dalla presenza della BEFANA ...orterà un OMAGGIO a ...bimbi e a tutte ...ti.
LOCANDA DELL'ANGELO
Via Piave, 22 Scandeluzza
di Moniglio M.to - AT
Tel. 0141.906384
333.4343790
Orario: lunedì a venerdì sera (pranzo su prenotazione)
Sabato, domenica e festivi pranzo e
www.locandadellangelo.com
SI ACCETTANO TUTTE LE CARTE DI CREDITO E TICKET RESTAURANT
MONTIGLIO SCANDELUZZA MONCALVO MONTECHIARO CASTELL ALFERO ASTI
IL 31
ORCHESTRA CON MUSICA DAL VIVO E DANZE
COTILLONS
TOMBOLONE GIGANTE CON RICCHISSIMI PREMI

Per la pubblicità LA STAMPA
PK
publikompass
Filiale di Asti
Corso Dante, 80 -14100 ASTI - Tel. 0141.3510.11 - Fax 0141.3560.14

GENTE DI PALIO

Ghia (S. Paolo) presiede i rettori Commissione pista con 6 esperti

SILVANO Ghia per il secondo anno consecutivo rettore del borgo San Paolo è il nuovo presidente [illegible] Collegio dei rettori. L'annuncio è avvenuto lunedì scorso in Consiglio del Palio, l'ultimo dell'anno. Ghia succede a Maurizio Rasero che non essendosi più ricandidato alla guida del 3T, ha lasciato anche la presidenza del Collegio, organo consultivo del Consiglio del Palio. Il nuovo presidente sarà affiancato da Pier Franco Ferraris, [illegible] di San Martino, che sarà il vice, mentre Anna Gozzano, rettrice di San Pietro ricoprirà le funzioni di segretaria e tesoriere.

Silvano Ghia, presidente dei rettori

CO[illegible]. Nella riunione di lunedì sono [illegible] gettate anche le basi per costituire la commissione di esperti che dovrà seguire tutto l'iter [illegible] realizzazione della pista di piazza Alfieri. Sarà composta [illegible] due rettori, [illegible] rappresentante dei proprietari dei cavalli, [illegible] dei fantini, dal presidente [illegible] commissione [illegible] e da un membro della Asl 19. I rettori hanno proposto come loro rappresentanti i colleghi Marco Gonella di Santa Maria Nuova e Maurizio Bertolino (San Secondo) ed hanno suggerito come esponente dei proprietari Piero Berrino, rettore di Castell'Alfero, allevatore di cavalli (suoi [illegible] «Pierino» e «Venerdì») scrupoloso, esperto ed attento. Durante il prossimo Consiglio [illegible] Palio, previsto per gennaio, [illegible] procederà alla formazione della commissione. «Compito della [illegible] - sottolinea Ghia - è quello di seguire tutte le fasi inerenti la costruzione del tracciato: dal capitolato d'appalto, all'appalto, alla posa della terra. L'obiettivo è quello di lavorare il più possibile per la [illegible] di cavalli e fantini».

[illegible] Capodanno [illegible] comitato Palio alleramico all'agriturismo Possavino, tra Moncalvo e Cioccaro [illegible] Penango. Il gruppo guidato dal rettore Achille Raimondo ha invitato paliofili [illegible] non alla lunga notte di festa che dopo il [illegible] proseguirà fino all'alba. Quota [illegible] 55 euro prenotabili [illegible] numeri telefonici 0141-917.159 [illegible] oppure 335-6764103.

3T. [illegible] di solidarietà organizzata dal comitato Palio del 3T, vincitore del Palio 2002 e guidato da Augusta Viarengo. Domenica 5 gennaio, alle 20,30, in [illegible] Ferrero, tradizionale festa dedicata alla vecchina, [illegible] cui incasso verrà devoluto a favore dei terremotati del Molise e delle popolazioni colpite dall'alluvione dell'autunno scorso. Suonerà il complesso «Tasto e corda». L'ingresso è [illegible] offerta.

[illegible] Durante la conferenza di fine anno della giunta comunale, il vicesindaco e assessore alle Manifestazioni Alberto Festa ha ribadito la volontà dell'amministrazione Voglino [illegible] rilanciare il Palio. Tra gli obiettivi due tribune [illegible] più [illegible] piazza Alfieri «è una diversa campagna di marketing e promozione». [f. c.]

AL CENTRO GIOVANI

Informatica da gennaio tre corsi

ASTI. Sono aperte le iscrizioni ai corsi di informatica che si terranno dalla metà di gennaio 2003 al Centro Giovani comunale di via Goltieri 3. Saranno proposti corsi di informatica di base [illegible] per i programmi Word-Excel. Le lezioni si terranno [illegible] frequenza settimanale [illegible] ora[illegible] serale (21-22,30) o pressrale (18-19,30).

Ogni corso [illegible] costituito da [illegible] lezioni di un'ora e mezza cia[illegible]. Il costo di partecipazio[illegible] a ogni singolo [illegible] è di 52 euro (compreso materiale didattico).

I corsi [illegible] organizzati in collaborazione con l'Associazione Oasi (Organizzazione Astigiana per lo sviluppo informatico di Asti) da anni impegnata nella diffusione della cultura digitale, e ha instaurato [illegible] stretto rapporto di collaborazione con l'amministrazione pubblica.

Sono aperte anche le iscrizioni al corso di Powerpoint (per il conseguimento del relativo modulo ECDL - Patente Europea del computer) dal 13 gennaio al 3 marzo 2003. [illegible] corso prevede [illegible] lezioni [illegible] un'ora e mezza ciascuna (dalle 19 alle 20,30) al costo [illegible] 60 euro (compreso materiale didattico).

Per informazioni più dettagliate è possibile contattare il Centro Giovani (0141 / 399.599-595) da lunedì a venerdì (orario 9 - 13 [illegible] 15 - 18). Le iscrizioni saranno aperte fino al 13 gennaio [illegible]

IL [illegible] EMORIA

OGGI

CAMERA DI COMMERCIO. Fino al 7 gennaio l'attività di certificazione chimico-fisica ed organolettica dei vini doc e docg della Commissione di degustazione è sospesa. Info 0141/535.252.

9, ASTI. All'ufficio Relazioni col pubblico del municipio (piazza San Secondo) continua la raccolta [illegible] firme per chiedere il ritiro della direttiva comunitaria che [illegible] rizzato la commercializzazione di vitigni geneticamente modificati. Orario al pubblico fino al 31 dicembre: lunedì-venerdì 9-14 e 16,30-18; sabato 9-12,30.

Roberto Bella al Diavolo Rosso

15, VILLANOVA. Nella [illegible] consiliare del municipio restano in esposizione fino al 31 dicembre i presepi in materiale riciclato realizzati dagli alunni delle scuole e da privati cittadini. In visione anche quelli artigianali dell'Africa e del Sud America proposti [illegible] cooperativa «Della Rava e della Favia» di Asti. Orario: oggi e domani 10-12 e 15-18; lunedì [illegible] martedì 10-12.

9, MONCUCCO. Al Centro di Armonia di Cascina Valgonio, s'inizia il seminario «Verso l'unità: chiave della realizzazione» animato da Kira Schirinsky-Schikhmatoff; prosegue fino a martedì 31; costo: 180 euro. Info: 011/997.49.17, fax 011/997.43.49 e-mail: valgocentro@tiscalinet.it.

21, SCURZOLENGO. Nel teatro comunale [illegible] recita «Gelindo». In scena attori di [illegible] compagnia astigiana [illegible] «La Stampa», che segue i temi legati all'Asti e [illegible] mondo del Moscato.

22, ASTI. Al Diavolo Rosso «Expresso Blues Band», concerto di Andrea Mignone, chitarrista albese che vive e lavora da tre anni a Chicago, affiancato da Roberto [illegible] (voce), Mark Giacardi (basso) e Renzo Coniglio (batteria). Ingresso libero.

SOMARI

11, VIARIGI. Prosegue «Crea presepe»: [illegible] anche mercoledì 1 gennaio (orario 11-13 e 15,30-18; sabato 4 gennaio 15,30-18). Domenica 6 premiazioni alle 16.

14,30, FERRERE. Tour dei presepi sulle colline del paese organizzato dal parroco don Antonio Charlo. Nelle chiesette di ogni colle (sono sette) gli abitanti hanno allestito il presepe. Appuntamento con [illegible] guidata alle 14,30: [illegible] trenino partirà dalla piazza della chiesa parrocchiale. [illegible] possono visitare i presepi dalle 14,30 alle 18.

15, MANGO. All'Enoteca regionale «Colline del Moscato», nell'ambito della manifestazione «Si, Asti Party» consegna di riconoscimenti ad enti, associazioni, azienda, personaggi che si sono impegnati a [illegible] dell'Asti spumante. Tra i premiati anche Filippo Larganà, giornalista pubblicista, collaboratore della redazione astigiana [illegible] «La Stampa», che segue i temi legati all'Asti e [illegible] mondo del Moscato.

22, ASTI. Al Diavolo Rosso «Expresso Blues Band», concerto di Andrea Mignone, chitarrista albese che vive e lavora da tre anni a Chicago, affiancato da Roberto [illegible] (voce), Mark Giacardi (basso) e Renzo Coniglio (batteria). Ingresso libero.

[illegible] DEL REGALO RICICLATO

E la «strana strenna» cambia padrone

Al terzo [illegible] consecutivo è da considerarsi ormai una tradizione? [illegible] la domandato al Diavolo Rosso di Asti che anche quest'anno la sera di Santo Stefano ha ospitato la festa della «Strana strenna», [illegible]ro il regalo riciclato, un modo per ironizzare sulla frenesia dei doni. Semplice il meccanismo: chiunque può portare un dono poco gradito e scambiarlo a sorteggio con altri regali. Ne [illegible] arrivati un'ottantina: orologi di «scuola albanese», candele mangiafumo dalle forme improbabili, ranocchie in barca e altre amenità. Ogni oggetto ha trovato un nuovo proprietario, almeno fino al prossimo Santo Stefano.

DOPPIO CLIC: NEL 1960 SPUNTA IL PRIMO ALBERO DI [illegible] SAN SECONDO

Pippo Sacco

LA vecchia fotografia, appartenuta all'allora comandante dei [illegible] urbani Fulvio Monticone, [illegible] scattata durante le feste di Natale del [illegible]. Giovanni Giraudi era diventato sindaco pochi mesi prima e [illegible] subito cercato di dare alla [illegible] per [illegible] festività di fine [illegible] un'immagine diversa, più moderna. Un segno di cambiamento fu l'addobbo natalizio, con luminarie [illegible] piccoli alberi di Natale in tutto [illegible] [illegible] e il gigantesco abete pieno di luci che comparve per [illegible] prima volta [illegible] centro di piazza San Secondo. Appesi al balcone del municipio, un grande [illegible] e [illegible] scritta «Il Comune augura buone feste» e tre «alberi» addobbati all'ingresso del palazzo civico. Sono trascorsi poco più di quarant'anni, [illegible] il confronto tra quella foto e quella odierna - [illegible] di là di un altro albero di Natale allo stesso posto in mezzo alla piazza - è già piuttosto significativo. Allora in piazza San Secondo potevano [illegible] circolare le auto, che non avevano problemi di parcheggio. L'orologio [illegible] Comune segna quasi le 16 e, come si nota, sulla parte rialzata della piazza (adibita a parcheggio custodito a pagamento gestito dall'Aci con un omino in divisa per esattore, gratis per i soci Aci) sostano soltanto una Fiat 600, una Fiat [illegible] e una coupé davanti alla chiesa. Nessun problema [illegible] parcheggio, comunque, anche sul resto della piazza. Infatti, [illegible] una Topolino C e un'altra [illegible] sostano nell'angolo verso il Comune. Nell'immagine di quarant'anni fa [illegible] vede a sinistra, all'angolo con i portici di [illegible] Gobetti, l'insegna della farmacia Sanitas, trasferitasi [illegible] corso Alba all'inizio del 1994, lasciando i locali [illegible] Gioielleria di [illegible] Utari. È cambiato anche [illegible] panorama dei negozi sotto i portici [illegible] piazza, al di là di via Gobetti. Dove da poco più [illegible] un anno si è insediata «Pizza a go-go», già all'inizio del '900 vi era [illegible] gioielleria Cortona, poi Bertone e poi Utari dal 1972 al 1994. Accanto, un negozio di abbigliamento per bambini, dove fino a pochi mesi [illegible] vi fu il piccolo bar con dehors; poi la tintoria Matta [illegible] all'angolo [illegible] via Palazzo di Città, l'oreficeria Prandone, rilevata [illegible] Ferdinando Pia nel 1985, cui è subentrato sette anni [illegible] [illegible] Borio. E sopra, al secondo piano, c'era ora là sede di Forza Italia.

CONFUSIONE Montemagno

FIERA del BIANCO

(chi arriva prima è più furbo)

UN MARE DI OFFERTE
ANCHE NELL'ABBIGLIAMENTO

Punti vendita:
CONFUSIONE Montemagno d'Asti - Via Rovegila, 12/14 - Tel. 0141.63136
KONFY' Store Magliano Alfieri
S.S. Asti - Alba C.so Marconi [illegible] - Tel. 0173.266000

SPECIALIZZATI IN
Biancheria per la casa - tessuti d'arredamento, [illegible] e tappeti
materassi ortopedici [illegible] lattice - letti [illegible] ferro battuto [illegible] tessuto
accessori letto - intimo ed abbigliamento.

A Montemagno CHIUSO il 29/12, 31/12 [illegible] 1/1/2003

LETTERE AL GIORNALE

Il record di Telethon è [illegible] tutti gli astigiani

La banca nazionale del Lavoro di Asti e la Fondazione Telethon ringraziano tutti gli astigiani che hanno contribuito con i propri versamenti a raggiungere l'eccezionale somma di 57.612€ (pari al 100,9% in più dell'anno precedente) di raccolta fondi per la ricerca contro le malattie genetiche e la distrofia muscolare.

Un ringraziamento particolare [illegible] rivolto al Comune di Asti, la Provincia di Asti, l'assessorato all'Istruzione, il G.S.R. Pegaso, il provveditorato agli Studi, Prima Radio. Il successo della rappresentazione di «Asti per Telethon» al Teatro Alfieri è da attribuire all'autore e regista Livio Musso [illegible] Gabriella Forno, Giovanna Cappelletto e a tutti gli artisti che vi hanno partecipato: Susy Amerio, gli Arconti, Aldo Cerot e [illegible] sua Band, Piero Cotto, il coro [illegible] [illegible] montagna, la Corale [illegible] San Secondo, i Farinet d'la brigna, Gipo Farassino, Michela Marello, Piero Montabone, New Mady Dance; la palestra Zero Ottanta, [illegible] Mandolinistica Paniati.

Ringraziamo inoltre per la serata alla «Luna Rossa» l'associazione Alfa-Omega, per la serata al Dopolavoro ferroviario Giorgio Giaretto. Per gli eventi svoltisi presso l'agenzia di Asti [illegible] Bnl, il gruppo [illegible] A. Nosenzo, il gruppo Diapason e la Nota d'oro, l'associazione Onav, l'orchestra Suruky, il Magico Sound, Principessa Valentina; la Pro loco la Circoscrizione e il Comitato Palio [illegible] San Marzanotto, l'associazione Ciclisti astigiani e tutti quelli, imprese consorzi, e negozi che [illegible] hanno formato la grande squadra vincente degli «Amici di Telethon».

Renato Maggiora
responsabile Telethon Bnl Asti

Una grazie di cuore al 118 e alla Croce Verde

Sono un pensionato di Calamandrana. Un anno fa, esattamente in questi giorni ho avuto un incidente gravissimo con il trattore: sono stato aiutato dal 118 e trasportato dall'elisoccorso ad Asti. Avevo fratture di ogni genere e si temeva per la mia vita. Ora sto bene, anche se questo 2002 [illegible] per me e i miei familiari [illegible] anno lungo e difficile. Vorrei ringraziare con tutto [illegible] cuore quei volontari [illegible] 118 e i loro colleghi della Croce Verde [illegible] Nizza, che mi hanno dapprima salvato la vita e poi seguito con grande puntualità in questi mesi per accompagnarmi a fare le varie terapie con l'ambulanza.

Giuseppino Spertino
Calamandrana

UTILI

PRONTO INTERVENTO 118

AUTOAMBULANZE

CROCE VERDE Asti: 0141 593.345; Nizza: [illegible] 725.390; Mombercelli: 0141 955.333; Montafia: 0141 997.555; Montegrosso: 0141 83.[illegible].
CROCE ROSSA Asti: 0141 417.741; Calliano: [illegible] 921.879; [illegible] 0141 924.222; Annone: 0141 401.388; Castelnuovo D.B.: 011 9927.301; Cocconato: 0141 [illegible]; Costigliole: 0141 966.779; [illegible] 0141 858.685; Monale: 0141 [illegible]9.237; Monastero B.: 0144 [illegible]; Moncalvo: 0141 921.313; Montegrosso: 0141 953.175; Montiglio: [illegible] 994.911; Piovà [illegible] 986.410; S. Damiano: [illegible] 975.910; Villafranca: [illegible] 943.777; Villanova: 0141 948.[illegible].

FARMACIE DI TURNO

[illegible] oggi sono [illegible] con orario dalle 8 alle [illegible] la farmacia *Torretta*, via Corsi 1, tel. 0141/211.383. Con orario dalle 9 alle [illegible] e dalle 15 [illegible] il [illegible] giorno successivo [illegible] via Cavour [illegible], tel. 0141/594.744.
Canelli: *Bielli*, via XX Settembre.
Moncalvo: *Ardizzone*, via XX Settembre.
Nizza: *Boschi*, via P. Corsi.

GUARDIA MEDICA

Notturna, prefestiva e festiva: Asti 800 700707.
[illegible] 800 700707. Canelli 800 [illegible]. Castelnuovo D.B. 011 987.6468. [illegible] 800 [illegible]. Costigliole [illegible] 700707. Monastero B. 800 [illegible]. Moncalvo [illegible] 700707. Montechiaro 800 700707. Nizza 800 [illegible]. Rocca [illegible] [illegible] 700707. San Damiano [illegible] 700707. Villafranca 800[illegible]. Villanova 800 700707.

CARABINIERI pronto intervento 112

Asti: 0141 530.195; Bubbio: 0144 81.03; Canelli: 0141 823.563; Castagnole L.: 0141 876.161; Castelnuovo D.B.: 011 987.6152; Costigliole: 0141 [illegible]; Moncalvo: 0141 917.100; Montegrosso: 0141 052.160; Nizza: 0141 721.623; [illegible] Damiano: 0141 975.064; Villanova: 0141 948.033

[illegible] FINANZA pronto intervento 117

Asti: 0141 593.233-31.743; Canelli: [illegible] 823.481; Nizza: 0141 721.165.

POLIZIA pronto intervento 113

[illegible] [illegible]ture e Prefetture: [illegible] 418.111; Stradale Asti: 0141 418.511; [illegible] [illegible] 720.711; [illegible] A21: 0131 361.268.

VIGILI FUOCO pronto intervento 115

Asti: 0141 413.711.

ATL (Agenzia turistica locale)

[illegible]: 0141 530.357.

Vi basterà entrare in uno dei negozi Divani & Divani by Natuzzi, scegliere tra i modelli della collezione, fare un acquisto superiore a e subito sarà vostro dei gioielli gamma Sony: mini Hi-Fi o o Home Theatre o un TV Color, a seconda della fascia di prezzo vostro acquisto. Operazione valida fino al 6 gennaio 2003.

SONY

TV Color FD Trinitron Wega 29" | DVD MP3 compatibile Slim design | Mini Hi-Fi/CD | Micro Kit Home Theatre

DIVANI & DIVANI by NATUZZI

GENOLA (CN) - Bivio S.S. 20 - S.S. 28 - tel. 0172 68494 – **CASTAGNITO (CN)** - Loc. Baraccone - tel. 0173 212332
BORGO SAN DALMAZZO (CN) - Via Cuneo, 76 (Zona Centro Comm.le BorgoMercato) - tel. 0171 265504

SIAMO APERTI LA DOMENICA POMERIGGIO

IVECO . **GARELLI V.I. S.p.A.**

hanno il piacere di comunicare che l' Officina di Concessionaria della sede di Mondovì

GARELLI ENZO & C. s.n.c.

per il terzo anno consecutivo è risultata

PRIMA CLASSIFICATA

tra le Officine di Concessionaria delle Rete **IVECO** Italia nella specifica graduatoria C.S.I.
La graduatoria C.S.I. (Customer Satisfaction Index) redatta da **IVECO** a livello nazionale,
rappresenta il grado di soddisfazione globale espresso dalla clientela
per i servizi assistenziali ricevuti nel corso dell'anno 2002.

Nell' esprimere grande soddisfazione, si ringraziano vivamente tutti i Clienti
che hanno accordato la loro fiducia al nostro servizio assistenziale ed un sincero ringraziamento
al personale di officina che si è adoperato per il raggiungimento dell'ambito traguardo.

GARELLI V.I. S.p.A. **CONCESSIONARIA PER LE PROVINCE DI CUNEO E ASTI** **IVECO**

SEDE DI ASTI
C.so Alessandria, 561 - Tel. 0141.272204
MAGAZZINO RICAMBI: C.so Alessandria, 561/A - Tel. 0141.476163

MONDOVÌ
C.so Inghilterra, 1/A - Tel. 0174.561888
MAGAZZINO RICAMBI: C.so Inghilterra, 1/C Tel. 0174.46277

UFFICI VENDITA

CUNEO	Tel. 0171.413288
ALBA	Tel. 0173.33758
FOSSANO	Tel. 0172.60600
RORETO CHERASCO	Tel. 0172.411455

ASSISTENZA 24 ORE
FINANZIAMENTI & LEASING
NOLEGGIO

ASL CASALE, IL 31 SCADE IL MANDATO DI TABASSO

Molti traslochi al Santo Spirito

Franca Nebbia

CASALE MONFERRATO

Il 31 dicembre scade l'incarico da manager dell'Asl 21 del dottor Carlo Tabasso, incarico che aveva assunto nel maggio del 2001 in sostituzione di Emilio Zarella. Lunedì prossimo la Giunta regionale dovrà pronunciarsi sul futuro e su quelli di altri dirigenti di Asl piemontesi.

L'incarico potrebbe passare al direttore sanitario, Corrado Rendo, o a quello amministrativo, Angelo Vivinetto, che hanno recentemente partecipato a corsi di preparazione regionali, altrimenti potrebbe essere confermato per qualche altro mese al dottor Tabasso, che ha espresso in più occasioni una certa delusione nei confronti della città verso la quale ritiene di «aver lavorato bene, essere stato sull'impreso, a differenza dell'ospedale, dove si è instaurato con il personale medico e infermieristico un ottimo rapporto di collaborazione, che ha portato a ottimizzare molte divisioni e a migliorare diversi servizi».

Per ora, dichiarazioni ufficiali non ne sono giunte. Ma lo scenario di fondo contempla disposizioni governative che impongono ulteriori tagli (il 16%) alle spese della Sanità. «Sarebbero improponibili - dice il direttore sanitario Rendo - perché vorrebbe dire bloccare molte prestazioni e di fatto non garantire più l'operatività, proprio in un momento in cui ci stiamo avviando al pareggio di bilancio». Altre fosche sul piano sanitario regionale e sui Lea (i livelli essenziali di assistenza) su cui si sarebbero dovute prendere decisioni entro la fine dell'anno.

Intanto all'ospedale si sta attuando il trasferimento Divisione di Otorinolaringoiatria reparto (dove c'era la Dermatologia) in cui troveranno posto sia questa Unità operativa, diretta da Salvatore Singarelli, che quella di Oculistica, diretta da Mauro Fioretto. I nuovi locali verranno inaugurati verso metà gennaio, mentre gli ambulatori funzionano regolarmente anche ora nella vecchia sede.

Il manager Carlo Tabasso

La degenza ologica è invece stata trasferita in Dermatologia (sei posti-letto) e altri due posti-letto sono stati ricavati nella stessa Unità operativa per Nefrologia. Per Medicina, in cui era stato avviato il programma di unificazione tra le sezioni donne e uomini, sono stati ricavati 37 posti letto nella ex-sezione donne mentre 16 posti-letto per lungodegenza sono stati ricavati nella ex-sezione uomini.

I TECNICI HANNO PRESENTATO A BALZOLA IL NUOVO TRACCIATO DELLA ROGGIA

Uno scorcio della roggia in un tratto che passa attraverso il centro abitato di Balzola, durante un momento di piena. Un primo progetto di messà in sicurezza è stato presentato, ma si chiedono maggiori dettagli sui collegamenti con la rete irrigua

Stura, progetto incompleto

Il sindaco: mancano i dati sugli aspetti irrigui

BALZOLA

Per il sindaco Francesco Bonafè il progetto presentato per la messa in sicurezza della roggia Stura nel centro abitato, è solo una porzione di un piano complesso che deve tener conto di altri aspetti. L'ingegner Teruggi ha illustrato in che modo lo staff dei progettisti, incaricato dalla Provincia, intende risolvere l'annoso problema. Ma Bonafè dice: «Io non sono un tecnico, sono un sindaco e ho un problema da risolvere: devo mettere in sicurezza la popolazione e per fare questo devo adottare una soluzione che consenta di far passare 43 metri cubi d'acqua al secondo».

Un obbiettivo che, come ha spiegato Teruggi, si può raggiungere nuovo canale lungo circa 4 chilometri, di cui la prima parte con sezione di 21 metri, in terra e argine a un metro dal piano di campagna, fino alla provinciale con Morano e la restante, con fondo in cemento, sezione di 19,4 metri e argini superiori a 55 centimetri rispetto al piano di campagna, fino a località Mulino Bruciato. Sono già stati stanziati 7 miliardi lire.

dice: «Per ora io non mi pronuncio . Ho chiesto che si confrontino i tecnici del Consorzio Ovest Sesia, che sovrintende le esigenze della rete irrigua, e i tecnici incaricati dalla Provincia, perché completino il tracciato indicando, nel dettaglio, in che modo il nuovo canale potrà raccordarsi col fitto reticolo di canali destinati all'irrigazione. Gli agricoltori devono poter contare su acqua sufficiente per irrigare i campi e devono poter essere messi nelle condizioni di procedere allo scolo quando l'acqua non serve più. Solo quando il progetto sarà completo potrà essere presentato alla popolazione. Tra un mese e mezzo circa.

Il presidente del Coordinamento comitati alluvionati, Gianfranco Bergoglio, ammette che «l'impatto è pesante sull'attività agricola». Ma più, «molti dubbi restano sulla manutenzione, molto impegnativa e onerosa». I comitati intendono incontrare al più presto i tecnici. [a. m.]

OCCIMIANO CAPOFILA

Un patto ambientale tra Comuni

OCCIMIANO. Un nuovo sviluppo sostenibile del territorio, che faccia leva su tutti coloro che vogliano determinarne la politica ambientale più corretta. E' quanto si propone una nuova associazione nata tra 20 comuni e costituitasi il 23 dicembre su sollecitazione di Roberto Bergonzo, sindaco di Occimiano, che aveva annunciato l'iniziativa in una delle ultime riunioni in paese del Comitato antidiscarica. L'associazione è composta da Occimiano (Comune capo-convenzione con Bergonzo presidente), Borgo S. Martino, Bozzole, Camagna, Castelletto, Cella Monte, Cereseto, Conzano, Cuccaro, Giarole, Lu Monferrato, Mirabello, Ozzano, Pomaro, Sala, S. Giorgio, S. Salvatore, Terruggia, Ticineto, Valmacca e ha per obbiettivo un programma ambientale del territorio - dice Bergonzo -. Ci proponiamo di ottenere la certificazione ISO 14001 e l'iscrizione a un registro comunitario (Emas) per la pubblicizzazione degli Enti locali che abbiano ottenuto detta certificazione». Si tratta cioè di lavorare per arrivare alla perfetta conoscenza del proprio habitat e delle sue potenzialità, così da decidere le scelte che riguardano il territorio in campo ambientale. La ricaduta potrebbe essere positiva dal punto di vista economico con un marchio europeo per valorizzare determinati prodotti.

L'associazione auspica di poter accedere a finanziamenti previsti per i piccoli comuni dalla Crt e trova nell'Istituto nazionale Enea uno sponsor importante. [f. n.]

RC SUL CASO MUSCHIATO

Corruzione «Il Comune che fa?»

ACQUI TERME. Dopo le Terme, il Comune che Sa lo chiede polemicamente il segretario cittadino Rifondazione Comunista, Fabio Guastamacchia, che torna a sollecitare la costituzione di parte civile da parte dell'amministrazione civica nel processo all'ex city manager del Comune, Pier Luigi Muschiato, per l'acquisizione degli alberghi di Bagni. Come le Terme, il Comune ritenuto dall'autorità giudiziaria parte offesa nel procedimento.

per il momento, il sindaco non ha assunto ancora alcuna decisione - spiega il capo di gabinetto Paola Cimmino -. Prima di fare questo si dovrà necessariamente consultare con i funzionari e i legali».

P. L. Muschiato

Guastamacchia se prenda anche con le Terme: «La costituzione di parte civile decisa l'altro giorno, ha altro valore se quello dalla propaganda se non seguirà una precisa richiesta di danni, morali e materiali. Se così non fosse ci troveremmo di fronte a un gravissimo atto. I cittadini hanno diritto di ottenere equa giustizia e corretta informazione. Chiediamo di renderci noti al più presto (tutti i dettagli dell'operazione, per evitare tuali mancanze atte a confondere piuttosto che a chiarire». [g. l. f.]

DESTINATA AL QUARTIERE DI PORTA MILANO. TERZO SEQUESTRO DUE MESI DA PARTE DEI CARABINIERI

Aveva ecstasy, passa Natale in cella

Giovane casalese arrestato la vigilia e rilasciato a S. Stefano

CASALE MONFERRATO

Un giovane casalese è stato arrestato la vigilia di Natale con l'accusa di detenzione ai fini di spaccio di 20 pasticche di ecstasy; dopo aver trascorso in carcere le giornate di Natale e Santo Stefano è stato rimesso in libertà. È Fabio Marchiò, 24 anni, abitante in corso Valentino, operaio, incensurato. Era stato fermato nel tardo pomeriggio della vigilia di Natale a Oltreponte, carabinieri del Nucleo Operativo che alcune settimane tenevano sotto controllo. Il giovane era a bordo della sua 500 in compagnia di un amico, risultato estraneo alla vicenda, e rientrando in città quando è stato fermato in via Adam. Nelle mutande nascondeva sacchetto di plastica dentro pasticche di ecstasy, valore commerciale di 600 euro. Secondo gli investigatori sarebbero state distribuite nella zona di Porta Milano per la serata della vigilia. Il giovane, che non voluto dire nulla, è stato arrestato l'accusa di spaccio di stupefacenti e condotto in carcere a Vercelli. Dopo aver trascorso dietro le sbarre il giorno di Natale e parte di quello di Santo Stefano è stato rimesso in libertà.

Nell'arco di due mesi è il terzo sequestro effettuato dai carabinieri del Nucleo Radiomobile di pasticche di ecstasy, tipo «Corona», avvero contraddistinto marchio di una corona reale. Ben 60 le pasticche che sono state tolte dal mercato. [r. sa.]

Fabio Marchiò, il casalese arrestato perché deteneva 20 pastiglie di ecstasy. A destra, il materiale sequestrato dai carabinieri

OGGI I FUNERALI DI MARIO CERRUTI, DECEDUTO IN UN INCIDENTE STRADALE

Moncalvo, sulla bara dell'operaio ci sarà anche la bandiera del Toro

MONCALVO

La bandiera dell'amato Toro per l'ultimo saluto: la deporranno oggi gli amici del bar-ristorante San Giovanni sulla bara di Mario Cerruti, il compagno «dal grande cuore e non solo granata» vittima incidente stradale testimoni avvenuto, la vigilia Natale, sulla Casale-Asti.

La salma dell'operaio, 32 anni, composta nella camera mortuaria dall'ospedale di Casale, raggiungerà alle 15 il rione Dazio per essere tumulata, dopo messa nella chiesa di San Francesco, nella tomba di famiglia.

A stringersi attorno al piccolo Simone 5 , alla moglie Luana, che tra poco darà alla luce un secondo figlio, ai genitori Giuseppina Giovanni e ai fratelli Laura e Giorgio, saranno in molti. «Anche coloro che non conoscevano quest'ottimo padre di famiglia, che non aveva mai avuto impegni pubblici e non faceva parte di club o associazioni, ma che sapeva dividersi tra i suoi cari. Il lavoro a Pontestura e le partite del Toro» dice il gestore del «San Giovanni», Vittorio Acuto. L'uomo, altri torinisti, ha attivato una raccolta di fondi in memoria dell'amico.

Mario Cerruti, deceduto la vigilia di Natale, lascia il piccolo Simone, 5 anni, e la moglie Luana, del secondo figlio

Una vita tranquilla, quella di Mario Cerruti, spezzata alle 19,30 di martedì quando la sua «Opel Astra» è uscita di strada, per cause imprecisate, nell'affrontare una curva a Case Sparse di Cereseto, a poche centinaia di metri dai palatti divisori con Moncalvo.

L'auto ha saltato il muro di cinta di una casa disabitata ed ha proseguito la corsa capottandosi più volte in un campo. Un automobilista ha dato l'allarme ai carabinieri di Ponzano. Su posto sono giunti anche il 118 di Moncalvo e i vigili del fuoco di Casale: il corpo di Cerruti giaceva privo di vita fuori dall'abitacolo. Nel baule i pacchi natalizi. [g. pr.]

IN VALLE CERRINA

Raccolta cibo per i bambini poveri del Perù

ODALENGO GRANDE. «Natale i tuoi, Pasqua con chi vuoi, a Capodanno...raccogli più che puoi» è lo slogan dei giovani dell'oratorio del Duomo di Casale che fino al 30 dicembre si recano in numerosi paesi della Valcerrina per raccogliere viveri porta a porta inviare aiutare la missione Varoli sulle Ande in Perù. I ragazzi don Marco Calvo saranno impegnati in un «Campo Natale» con base logistica a Cascina Becchi di Odalengo Grande per poi raggiungere i paesi della zona, do vedi che i bambini muoiono di fame e per la mancanza di medicine non riesci più a stare senza far niente - dice Anna Triglia, 23 anni, studentessa universitaria casalese che da luglio a ottobre è stata in missione in Perù dove fino alla prossima estate proseguirà il suo operato il cestanese Edoardo Pavesa di Giarole -; in quelle terre la gente non ha nulla, non c'è lavoro, manca l'assistenza e quando sono partita per tornare a casa anche il cibo scarseggiava. E pensare che la loro alimentazione consiste per lo più in ortaggi fatti bollire per ore con pasta di scarso valore nutrizionale. Animati da spirito fratellanza i giovani casalesi in questi giorni busseranno a centinaia di porte per chiedere pasta, olio, riso e altri generi alimentari. [r. sa.]

Cherokee. The wild side of life.

Jeep è un marchio Daimler Chrysler

Subito tuo a partire da € 264,10 al mese*.

2.5 CRD Turbodiesel Common Rail 142 CV o 3.7 V6 benzina 210 CV.
2 anni di garanzia a chilometraggio illimitato.
Se vuoi saperne di più 800 633 223. www.chryslerjeep.it

PentaMark

Jeep Cherokee Sport ■ 28.600,00 - Prezzo [illegible] in [illegible] (IVA inclusa, IPT esclusa) - Anticipo € 12.850,00 - TAN 9,45% - 35 [illegible] da € 264,10 - TAEG 10,18% - Maxi Rata finale € 10.341,50 - Spese di istruttoria incluse (salvo approvazione Findomestic Banca SpA)

Vieni a [illegible] da

AUTO Mattiauda

Concessionaria ufficiale Chrysler Jeep

PER LE PROVINCIE DI CUNEO E ASTI
VENDITA - ASSISTENZA - RICAMBI

CUNEO [illegible] 0171 682594 [illegible] 0171 682974
ALBA - LOC. CASTAGNITO - [illegible] 15 - S.S. 231 [illegible]

Jeep
THERE'S ONLY ONE

Tutte le notizie, i fatti, le opinioni ■ i commenti; la politica, l'economia, la cultura, lo sport ■ molto di più. Tutti i testi degli articoli pubblicati su La Stampa e sui supplementi Tutto scienze e tecnologie ■ Tutto Libri Tempo Libero li trovate nel cd tutto compact La Stampa 2001. Completo ■ facile da consultare. **Tutto compact, la raccolta completa de La Stampa 2001.**

tutto compact La Stampa 2001: Euro 120

- ❑ Desidero acquistare tutto compact La Stampa 2001 _____ Euro 120
- ❑ Se in possesso ■ annate precedenti _____ Euro ■
- ❑ Desidero acquistare le ■ precedenti: 1993, 1994, 1995, 1996, 1997, 1998, 1999, ■ _____ Euro 60 cad.
- ❑ Desidero acquistare la collezione completa: 1993-2001 _____ Euro ■

Pagamento:
contrassegno, oppure assegno ■ trasferibile intestato a "Editrice La Stampa S.p.A."

I prezzi comprendono IVA e spese postali.

Ritagliare e spedire questo coupon ■
EDITRICE LA STAMPA
Via Marenco 32, 10126 Torino
oppure via fax: 011 669 30 67

Cognome
Nome
Società/Ente
P. IVA o Cod. fisc.
Via N. Prov.
C.A.P. Tel.
Firma

Per informazioni:
Numero Verde 800 011 959
dal lunedì ■ venerdì dalle 9 alle 14.

HYPERSYSTEMS

tutto compact

SECONDO IL SINDACATO MANCANO UN CENTINAIO

Pochi infermieri nell'Asl Alba-Bra

Giuseppina Fiori
ALBA

La mancanza di infermieri è una delle carenze più gravi dell'assistenza nell'ambito dell'Asl 18. Nonostante che l'azienda sanitaria negli ultimi tempi ne abbia assunti una quindicina, secondo il sindacato ne mancano da 80 a 100 per comporre i turni necessari negli ospedali di Alba e Bra. Oltre al sindacato, che in un incontro prima di Natale ha sollecitato l'azienda sanitaria a risolvere il problema, un'altra importante iniziativa è stata avviata allo scopo di avviare ad Alba un corso distaccato triennale di laurea in Scienze infermieristiche. Si lavora per aprire, dall'anno accademico 2003-2004, una sede universitaria decentrata per il conseguimento della laurea breve con lezioni in videoconferenza. Ma la scuola si potrà aprire solo se si raggiungerà un numero sufficiente di iscrizioni.

Per far conoscere agli studenti questa possibilità e verificare l'interesse, si è costituito un comitato, che ha preso contatti con i presidi di tutte le scuole superiori di Alba e Bra. E' composto dal presidente del Consorzio socio-assistenziale di Alba Tino Cornaglia, dal presidente del Tribunale dei diritti del malato Franca Carbone, dal medico Claudio Rossano e dal presidente provinciale dell'Aido Giancarlo Pascale. Il Comitato ha già avuto un incontro con gli studenti degli ultimi anni del Liceo scientifico albese, altri li terrà nei primi giorni di gennaio nelle altre scuole.

Dice Giancarlo Pascale: «Molti ragazzi non conoscono questo sbocco professionale. Il nuovo corso di laurea triennale garantisce una formazione molto qualificata e fa sì che l'infermiere assuma il ruolo di un vero e proprio professionista della salute, con possibilità di impiego negli ospedali; può anche svolgere attività domiciliare di tipo libero-professionale. In Italia mancano più di 80 mila infermieri e anche nella nostra Asl la carenza si fa sempre più grave. Le aspettative di prima occupazione non superano i sei mesi».

> Comitato sollecita corso universitario in grado di preparare personale qualificato

Gli studenti sono invitati a effettuare una preiscrizione, entro il 31 gennaio prossimo, a «Informagiovani» di Alba, via Coppo 3/B tel.017335580 e a «Informagiovani» di Bra, via Barbacane 6 tel.0172438241. Per i ragazzi si apre un'opportunità in più di frequentare i corsi universitari in zona, evitando disagi e spese nei trasferimenti.

L'ABBONAMENTO CON ACCESSO A TUTTI I SERVIZI COSTERA' 325 EURO (OGGI 400). LOCALI CLIMATIZZATI E MUSICA

Meno cara la piscina braidese

Da gennaio formula «famiglia» più conveniente

Valter Manzone
BRA

L'anno nuovo porterà nuovi prezzi alla piscina coperta: dall'8 gennaio fino alla fine della stagione l'abbonamento XL (accesso a tutti i servizi) costerà 325 euro (oggi 400), che caleranno a 245 (oggi 300) per un secondo famigliare; la stessa formula sarà venduta a 200 euro agli studenti fino ai 19 anni. L'abbonamento ordinario costerà 260 euro per il primo componente (oggi 320) e poi cifre a scalare per gli altri elementi del nucleo famigliare, mentre per gli studenti il costo sarà di 180 euro. Anche la formula dell'abbonamento a pranzo subirà un ritocco: costerà 400 euro nella versione XL e 70 euro normale, mentre quello per la stagione costerà 270 euro (XL) e 230 (ordinario). La piscina prevede anche corsi di nuoto per varie fascie d'età: per gli adulti sono in programma sedici lezioni da 120 euro, mentre ci sono proposte per i piccini da 4 a 12 anni e «baby» da 2 a 4 anni. Commenta Paola Trapani, cassiera del complesso: «Le offerte per il nuovo anno prevedono un ritocco al ribasso dei prezzi, anche in considerazione della durata della stagione, che chiuderà a fine luglio: interessante la formula pensata per il nucleo famigliare. Presentando alla cassa lo stato di famiglia, dal secondo componente in poi le tariffe diventano veramente convenienti».

Ricorda Bruno Casavecchia, uno dei titolari: «La piscina dispone di locali climatizzati, con musica di sottofondo. Nel complesso vengono organizzati corsi di nuoto per bambini e adulti, di perfezionamento, di preagonistica e agonistica, corsi di aerobica in acqua, acqua-gym. Da gennaio sarà anche possibile fare step in acqua, o iscriversi a un corso di ginnastica dolce».

L'inaugurazione della piscina coperta: dall'8 gennaio sarà anche possibile fare step in acqua o iscriversi a un corso di ginnastica dolce

Sono inoltre a disposizione due centri dedicati alla bellezza e al benessere e uno spazio dove consumare un veloce break, una colazione di lavoro, oppure uno stuzzicante aperitivo. La struttura - realizzata dalla Sbi (Società per il nuoto braidese) composta dal Comune e dalla Promosport, dispone di due vasche per il nuoto, una per bambini e principianti e l'altra omologata per gare agonistiche, una vasca con idromassaggio, una zona relax e centro benessere, la sauna, il bagno turco, docce fredda, servizi riservati ai portatori di handicap, una sala riunioni, una bar-tavola calda e spogliatoi. Gli orari di apertura vanno dalle 10 alle 22 dal lunedì al venerdì, mentre dalle 10 alle 18 il sabato e la domenica.

CITTADINO ONORARIO

L'omaggio di Lequio a Sismonda

LEQUIO TANARO. Ci sarà anche il presidente della Provincia Giovanni Quaglia, stamani, alla cerimonia di consegna della cittadinanze onoraria di Lequio Tanaro a Carlo Sismonda, pittore e pianista originario di Racconigi. Alle 10, il sindaco Irene Bottero e l'amministrazione comunale, nella sala del Consiglio accoglieranno ufficialmente «l'artista che - come si legge nella motivazione - con le sue opere porta nel mondo la cultura cuneese e i colori intensi del nostro territorio».

Carlo Sismonda

Spiega il sindaco di Lequio: «Carlo Sismonda è rimasto l'unico pittore della provincia di Cuneo di notorietà internazionale. Attraverso un'esperienza neoimpressionista, ha raggiunto respiri ed affiati espressionisti nei quali istinto e ragione si controllano vicendevolmente».

Dal 12 ottobre al 9 novembre 2002 nella città di Müden (Bassa Sassonia), Sismonda ha tenuto una grande esposizione intitolata «Paesaggio e anima», molto apprezzata dai critici mitteleuropei. [g. sca.]

IN BREVE

Triduo in preparazione alla festa dell'Apparizione

Ultima giornata del triduo in preparazione alla festa dell'Apparizione della Madonna dei Fiori: verranno celebrate messe alle 8, 9, 10 e 17,30. Il predicatore del triduo è don Angelo Conterno, parroco di Cherasco. [v. m.]

BOSCO

Furto nella sacrestia durante la messa di Natale

Furto durante la messa di Natale nella sacrestia della cappella dedicata a Sant'Antonio da Padova, nella frazione sommarivese Gabrielliassi: ignoti hanno portato via due antiche poltrone. [v. m.]

BRA

Tamponamento fra auto in frazione Pollenzo

Spettacolare tamponamento, l'altra sera, alla rotonda in frazione Pollenzo: a causa del fondo viscido si sono urtate ben quattro auto. Ingenti danni alle carrozzerie, nessun ferito fra i conducenti. [v. m.]

ALBA

Centri d'incontro anziani iniziato il tesseramento

E' iniziato il tesseramento ai quattro centri di incontro anziani comunali per l'anno 2003. Possono tesserarsi le donne oltre i 55 anni e gli uomini oltre 60, residenti ad Alba o nei Comuni confinanti. Le quote delle tessere sono: 15 euro per gli albesi (gratis oltre 80 anni); 40 euro per i residenti nei Comuni vicini. [g. f.]

ALBA

Il Comune abbatte barriere architettoniche

L'Amministrazione comunale ha iniziato l'abbattimento di barriere architettoniche nel centro storico per favorire la circolazione ai portatori di handicap. Interventi analoghi sono previsti anche in altre zone della città, per una spesa di 51.000 euro. [g. f.]

ALBA

Aperto lo «Sportello per la creazione d'impresa»

A «Informagiovani» di via Coppa 3/b è stato attivato lo «Sportello per la creazione d'impresa» della Provincia di Cuneo, che con operatori qualificati offre informazioni e consulenza gratis a coloro che «intendono mettersi in proprio». Lo sportello è aperto tutte le mattine dal martedì al sabato (ore 9-12), martedì e giovedì anche nel pomeriggio (ore 16-18); il numero telefonico da contattare è 017336580. [g. f.]

FOLTO PUBBLICO ALL'«ARPINO»

Successo del concerto di Natale proposto dal «Gandino»

Successo del concerto di Natale che si è tenuto al centro «Arpino» di Bra, che non ha potuto contenere tutto il pubblico che voleva seguire la manifestazione. La serata è stata organizzata dal civico istituto musicale «Adolfo Gandino» diretto dal maestro Giuseppe Allione, che ha raccolto l'eredità del maestro Giovanni Rocca. Folto il numero di allievi e coristi che si sono esibiti: l'instancabile Beppe Manassero ha coordinato e presentato la serata, che ha visto salire sul palco le classi di solfeggio, di violino e pianoforte, di chitarra, voci e percussioni, il gruppo d'archi, il coro «Gandino» e il coro e gruppo flauti della scuola media statale «Piumati-Cravori-Dalla Chiesa», il coro della scuola media «San Giuseppe» e della scuola media «San Domenico Savio». Durante la serata sono anche stati consegnati i diplomi agli allievi che hanno concluso i corsi: l'assessore Livio Berardo ha anche ricordato il successo delle nuove iscrizioni all'Istituto musicale, aumentate di 45 unità nel 2002. [v. m.]

EX ALLENATORE DEL TORINO

Centro Ferrero, Camolese ospite alla festa dello sport

E' svolto nella sala riunioni del Centro di riabilitazione Ferrero di via De Amicis, ad Alba, l'incontro conclusivo del corso di formazione per educatori sportivi, al quale hanno partecipato 125 allenatori e dirigenti di società sportive. Era organizzato dall'Asl 18 Alba-Bra, dal Comune, dal Centro sportivo italiano e dall'associazione «Amici di Gjim». A tutti i partecipanti sono stati consegnati gli attestati di partecipazione ed una tuta. Alla manifestazione sono intervenuti come ospiti l'ex allenatore del Torino, Giancarlo Camolese e l'ex allenatore in seconda Antonio Pigino, il campione di tennis Gianni Ocleppo. Hanno fatto gli onori di casa il consigliere comunale delegato allo Sport Giulio Abbate, il direttore Giovanni Asteggiano, il presidente del Csi Luciano Marengo, presente anche il sindaco Giuseppe Rossetto. Gli argomenti delle lezioni sono stati la medicina sportiva, elementi di psicologia, valori educativi dello sport. [g. f.]

MANIFESTAZIONE E PREMIAZIONI DOMANI A MANGO

Un brindisi di fine anno nel castello con l'«Asti»

MANGO

L'Enoteca regionale «Colline del moscato» brinda tutti, domani, al castello per un brindisi di fine anno. Con lo slogan «Sì! Asti party», dalle 15 alle 18 si daranno appuntamento i sindaci dell'associazione «Comuni del moscato», che collaborano all'iniziativa, produttori, viticoltori e vinificatori per un pomeriggio di festa e di riflessione sull'andamento di questo vino. Il presidente dell'associazione «Comuni del moscato», Walter Bera, dice: «Da Mango lanceremo un messaggio positivo: ci sono motivi di ottimismo per la cauta ripresa sul mercato dell'Asti e del moscato».

Con l'occasione, il Consiglio dell'amministrazione dell'enoteca segnerà i premi «Credere nell'Asti», che per il 2003 saranno assegnati al Gruppo Campari con il marchio Cinzano, ai giornali «Gazzetta d'Alba» e «La Nuova Provincia», al collaboratore de «La Stampa» (redazione di Asti) Filippo Larganà, per il loro impegno a favore della viticoltura in generale e in particolare sulle pagine delle «Colline del moscato». Un premio speciale sarà attribuito al giornalista de «La Stampa» Giuseppe Grosso «da anni attento alle vicende del nostro territorio» e all'assessore regionale all'Agricoltura Ugo Cavallera, per il suo impegno nella recente trattativa relativamente all'accordo interprofessionale.

La manifestazione si aprirà con la proiezione del documentario vincitore del primo premio al Salone del vino di Torino e dedicato ai vini del Piemonte, dal titolo «I love your». Il cortometraggio girato sulle colline del moscato dagli allievi del Dipartimento di animazione della Scuola nazionale cinema di Chieri.

Un banco d'assaggio concluderà la giornata con abbinamenti sfiziosi e inconsueti, dal dolce al salato, che dimostreranno la versatilità dell'«Asti», il vino italiano più venduto nel mondo. [g. f.]

IN FRAZIONE SAN LORENZO A SANTO STEFANO ROERO

Appello di Italia Nostra per salvare una chiesa

SANTO STEFANO ROERO

La sezione albese di Italia Nostra, di cui è presidente Roberto Currado, ha inviato una lettera al sindaco e al parroco per segnalare lo stato di abbandono della chiesa parrocchiale della frazione San Lorenzo di Santo Stefano. Nella lettera, che è stata inviata per conoscenza anche alle Soprintendenze per i Beni ambientali architettonici e per i Beni artistici e storici, l'associazione sottolinea il valore storico e di tradizionale riferimento della popolazione del luogo nei confronti del vecchio edificio, che dal 1656 costituiva la principale sede di culto. Dopo i lavori per l'erezione del campanile del 1906 e l'ampliamento del 1914, la parrocchiale di San Lorenzo aveva svolto la sua funzione religiosa, per l'intera valle, fino agli Anni Sessanta, quando è stata costruita la nuova chiesa, per l'originaria sede di culto è iniziato l'abbandono e un costante degrado. Nel corso degli Anni Settanta è pure diventata magazzino per il deposito di vari materiali.

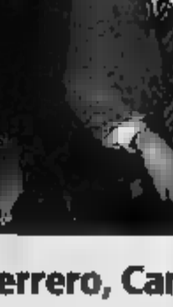
Roberto Currado

Italia Nostra negli anni passati aveva già sollecitato l'inventario degli arredi e degli oggetti di interesse etnografico che erano stati raccolti in più anni di attività da un comitato. Con l'ultima lettera, l'associazione chiede ora alle autorità competenti che la chiesa di San Lorenzo non venga più trascurata, ma anzi possa divenire la sede di un centro di incontro polifunzionale per la frazione. [g. f.]

SANTO STEFANO BELBO, CONCORSO DEL CEPAM

La letteratura racconta tutti i «segreti» del vino

SANTO STEFANO BELBO

«Il vino nella letteratura, nell'arte e nella musica» è il tema della seconda edizione del premio letterario dedicato al vino, indetto dal Cepam (Centro pavesiano museo casa natale). Il concorso si affianca a quelli ormai consolidati del «Premio Cesare Pavese: letterario, di scultura e di pittura». Il Cepam, infatti, da oltre 25 anni si occupa anche della promozione e della valorizzazione del vino e in particolare del moscato, il prodotto principe delle colline di Langa e Monferrato.

Al concorso di recente istituzione, «Il vino nella letteratura, nell'arte e nella musica», si può partecipare con opere di narrativa, saggistico e poesia. I testi, in cinque copie, dovranno essere inviati entro il 30 aprile 2003 al Cepam, via Cesare Pavese 20-12058 Santo Stefano Belbo (tel.0141844942; telefax 0141840990). La giuria assegnerà tre premi per ogni sezione, consistenti in una selezione di vini e spumanti messi a disposizione da aziende e cantine sociali della zona. La premiazione avrà luogo domenica primo giugno 2003, nella casa natale di Pavese.

Il Cepam, di cui è presidente Luigi Gatti, è un'associazione culturale con sede nella casa dello scrittore che, dal 1976, promuove iniziative per la promozione e lo sviluppo culturale, socio-economico del territorio. Fra le varie attività, oltre ai premi, gestisce il «Parco letterario Cesare Pavese», pubblica il periodico «Le colline di Pavese», cura l'allestimento di mostre, promuove corsi di studio nonché l'«Osservatorio permanente sugli studi pavesiani nel mondo», allo scopo di monitorare il panorama letterario internazionale per individuare nuovi studi sull'opera pavesiana. In ambito vinicolo organizza «I moscati d'Italia in vetrina» a giugno e «Il nuovo in festa» a dicembre. [g. f.]

Le grandi Tavole del Mondo

ENOTECA

Contratto

CANELLI

Appuntamento con la Cucina Internazionale d'Autore

Dopo due edizioni coronate da un successo di pubblico e mediatico di straordinarie proporzioni, Le Grandi Tavole del Mondo ripropongono anche per il 2003 un itinerario ai massimi livelli tra i ristoranti di fama internazionale ed i loro celebri chef, che appassionano i gourmet di tutto il mondo. L'Enoteca Contratto, nella sua accogliente ambientazione liberty, ormai nota ed apprezzata dai tanti frequentatori, tra i quali molti personaggi noti, si aprirà nuovamente a gennaio agli appuntamenti con altri protagonisti della cucina mondiale. Rimarrà sostanzialmente la formula vincente, che ha debuttato all'inizio del nuovo millennio e continuerà a proporre incontri mensili, fatta eccezione per i mesi estivi da luglio a settembre, che si preannunciano ancora una volta memorabili. Non era facile, per questa terza edizione, vista la parata di celebrità fin qui succedutasi ai fornelli dell'Enoteca, individuare altri personaggi di analoga grandezza nel settore, ma il primo appuntamento di gennaio con Paul Bocuse, autentico "mito" dell'alta cucina internazionale, rappresenta di per sé un ouverture degna di una grande opera, che vedrà poi in scena altri interpreti di assoluto rilievo, per i quali è stato arduo condensare nelle brevi descrizioni che seguiranno carriere sfolgoranti, premiate costantemente da prestigiosi riconoscimenti della critica gastronomica, rappresentata in più casi dalle mitiche Tre Stelle della Guida Rossa più autorevole e diffusa nel settore, ma anche da altre pubblicazioni di grande prestigio. Il vino, con il suo legame indissolubile con il territorio tra Langhe e Monferrato, di cui l'Enoteca Contratto è diventata in pochi anni un significativo punto di riferimento, sarà ancora una volta una componente non marginale del rapporto con i cibi eccelsi che solo questi grandi cuochi sanno creare.

Programma 2003

La partecipazione avviene tramite prenotazione telefonica al numero 0141 525549 nei seguenti orari: 9.00 -12.00, 14.00 -18.00, dal lunedì al venerdì.

Sabato 11 Gennaio
Paul Bocuse
Ristorante **Paul Bocuse**
Ore 20.00

Sabato 1 Febbraio
Jacques Lameloise
Ristorante **Lameloise**
Ore 20.00

Sabato 1 Marzo
Sirio Maccioni
Ristorante **Le Cirque 2000**
Ore 20.00

Sabato 5 Aprile
Roger Vergé
Ristorante **Le Moulin de Mougins**
Ore 20.00

Sabato 10 Maggio
Jean Claude Bourgueil
Ristorante **Im Schiffchen**
Ore 20.00

Sabato 7 Giugno
Giorgio Pinchiorri
Ristorante **Enoteca Pinchiorri**
Ore 20.00

Sabato 4 Ottobre
Alain Chapel
Ristorante **Alain Chapel**
Ore 20,00

Sabato 8 Novembre
Marc Veyrat
Ristorante **La Ferme de mon Pere**
Ristorante **Auberge de l'Eridane**
Ore 20.00

Lunedì 8 Dicembre
Martin Berasategui
Ristorante **Martin Berasategui**
Ore 20.00

Comune di Canelli · LA STAMPA · Gruppo SAI Assicurazioni e Finanza · Slow Food · UniCredit Banca Private Banking

per la casa
▶www.alge.it

NORDOVEST
PIEMONTE E VALLE D'AOSTA

per la casa
▶www.alge.it

QUESTI I PRINCIPALI EVENTI CHE SONO STATI ORGANIZZATI PER ASPETTARE IL 2003 IN PIEMONTE, IN LIGURIA E VALLE D'AOSTA

Grandi veglie nella notte più lunga dell'anno

Una guida agli appuntamenti di San Silvestro fra tradizione e curiosità

CUNEO

Pago e Miriana Due belli per il Cabiria

BORGO SAN DALMAZZO. Lui suona, canta e conquista le fan, lei fa solo spettatrice, ma è quanto basta per il pubblico maschile del Cabiria che per l'ultima dell'anno aspetta la coppia più bella Capodanno. Il lui in questione è Pago, il cantante dei «Super Up», band che animerà la festa nel locale cuneese. la lei è fidanzata, Miriana Trevisan, ovvero volto e forme molto note al pubblico della tv. Loro sono i protagonisti del veglione (info line 3473583347; 0171266719) ultimo appuntamento di una raffica di feste che cominciata ieri sera è pronta a proseguire stanotte con la colonna delle feste firmata dal «dj» Alex Daperno e l'appuntamento dedicato alle bionde, nel senso di birre in versione due per una. Domani con il concerto degli «Oxxxa» ovvero la miglior «cover band» d'Italia, quasi un veglione in anticipo e ad ingresso gratuito. [r. c.]

ASTI

Ci si scatena fra house e liscio con menù nella sala Morgana

ASTI

Veglione in discoteca «Pharsi lal» (l'ex Mediterraneo) di Isola d'Asti, sulla statale per Alba, nella di San Silvestro ci il nella sala «Morgana», mentre si ballerà altre sale. Menù euro; solo ingresso 30 euro. Info: 0141/95b.555. Possibilità di scegliere fra tre sale anche alla discoteca «113 avenue» davanti al casello Asti Ovest della Torino-Piacenza. Alle console i dj Battistini, Greanti e Pablo. Info: 0141/210.900 e 348/338.52.12.

Appuntamento il liscio «Simbol» di Vigliano, sulla Asti-mare. Il veglione si aprirà alle 21 con il complesso Luigi Galilia. Buffet, brindisi allo dalla mezzanotte, un risottino champagne e colazione con cappuccino e brioches. Il tutto a 32 euro. Info: 0141/952.132 o 349/852.12.34. Al «Gazebo» Canelli liscio con Paolo e i Semplici e il dj Franco Denny; dalle alle 5, buffet e colazione a 40 euro, info: 0141/823.116. [r. at.]

NOVARA

Il gazebo e le pedane in piazza Al Coccia mezzanotte nel foyer

Nel capoluogo tutto ruota attorno a piazza Martiri con le iniziative promosse dal Comune. Il teatro Coccia apre i battenti alle 22,15 per il gran g «La vedova allegra», nell'interpretazione della Compagnia Italiana d'Opera e il Corpo Ballo nazionale Ucraino. Nell'intervallo brindisi gli artisti. Alla sala Borsa il di fine anno, dalle 19,30, riservato agli anziani. In piazza Martiri, dalle 23, una discoteca accompagnerà fino alle luci dell'alba. I giovani troveranno quattro gazebo agli angoli della piazza (saranno utilizzati per la consolle del dee-jay la distribuzione panettone spumante) e zona per ballo, con una pedana di metri quadrati. Una simpatica singolare iniziativa la notte le discoteche Maneggio di Romagnano Sesia e La Rocca di Arona. Sul Lago Maggiore (partenza da Arona) la magia di un brindisi con la Navigazione: per informazioni 800-551801. [c. m.]

VERCELLI

Brindisi e note a teatro con la Camerata Ducale

VERCELLI. Il Concerto di Capodanno al Teatro Civico con l'Orchestra Camerata Ducale è per il capoluogo risalta, una tradizione.... quattro anni fa. Si inizia alle prime ombre della San Silvestro (ore Il programma è brillante: la prima parte vedrà l'organico diretto da Guido Rimonda impegnato in un repertorio classico, vario e virtuosistico, con pagine da Piazzolla a Pugnani. La seconda verrà dedicata alle grandi colonne sonore, temi di Via col vento a quello dei Muppets. Poi brani di grandi firme, da Williams a Morricone a Nino Rota. Come ogni anno, musicisti e direttore scenderanno nel foyer a fine concerto, per festeggiare col pubblico, tra brindisi e panettone. Organizza il Comune, ingresso libero. Per saperne più, 011.755791. In piazza Ca- invece, per punto, saranno sul palco gli Yo Yo Mundi, formazione rock Acqui Terme, che dopo Vercelli andrà in tour a Mosca. Ingresso gratuito. [g. bar.]

BIELLA

In discoteca un party scanzonato con il dj di Radio 105 Andrea Belli

BIELLA

Nel Biellese saranno ancora una volta le feste private tra amici a farla da padrone per il veglione di Capodanno, ma per chi vuole trascorrere la notte del 31 in discoteca il capoluogo laniero punto per il secondo sulla musica Radio 105. Al Mirò via Amendola si ballerà in compagnia di Andrea Belli, una delle voci ufficiale del network radiofonico milanese. Lo scatenato dj, già collaboratore Marco Galli nella conduzione dell'Ambarodan, è protagonista della striscia del sabato sera «Dangerous network». Il programma di martedì sera prevede alle 22 una cena con buffet; 23,30 il tradizionale «countdown» con relativo brindisi. Verranno riproposti i migliori successi musicali del 2002, mentre il pubblico potrà trovare l'anima gemella un servizio messaggeria. [r. mo.]

Stresa invita tutti al gran buffet con veglione al «Palacongressi»

VERBANIA

Saranno i saloni del rinnovato Palacongressi Stresa ad ospitare l'evento clou dei festeggiamenti per il passaggio al nuovo anno della cittadina borromea: l'Aquarius Park Communication propone infatti nella struttura congressuale per la notte di S. Silvestro un gran veglione, con danze e cibo per tutti i gusti. musica commerciale, house e revival '70 '80 e relativi balli sarà affiancato un ricco buffet, preceduto da un aperitivo degustazione vini. L' ingresso, solo prenotazione (tel. 338/3695714) è previsto alle per chi desidera prender parte alla cena, mentre per chi sceglie di festeggiare la mezzanotte a ballo, l'ingresso sarà aperto a prezzo ridotto a partire . Alle 2,30 è previsto il «Piatto della fortuna», mentre alle 5,30 la ripresa si chiuderà con colazione con cioccolata calda e pandoro. [l. g.]

AOSTA

Fiaccolate sulla neve vin brulè e Dik Dik

AOSTA. I festeggiamenti di Silvestro ad Aosta inizieranno alle 22,30 in p Chanoux con ca, vin brulé, e panettone e proseguiranno 23,30 con un concerto dei «Dik Dik». A Chamois fiaccolata con arrivo nella piazza del paese alle 24, falò e musica. A Cogne alle 18 fiaccolata e dalle 17, si potranno degustare dolci, tra cui il tipico mécoulin. A Courmayeur festa con spettacolo pirotecnico; a Gressoney-St-Jean canti e musica vivo. A Thuile, fiaccolata per bambini (alle 18) distribuzione di cioccolata e fuochi d'artificio alle 24. Veglionissimo al Palais St-Vincent con orchestra (25 euro). Per chi preferisce il silenzio molti rifugi alpini organizzano weekend ridosso del 31: Bonatti (0165.869055), in Malatrà a Courmayeur, propone soggiorno dal al 1° con passeggia- sulla neve (330 euro); a Plateau il Guide del Cervino (0166.948369) propone tramonto, cenone, pernottamento e prima colazione (100 euro); Capodanno con guide alpine anche al «Crête Sèche» (347.0330713) sopra Bionaz. [u. c.]

MANIFESTAZIONE VECCHIA

C'è anche la gita verso il mare di Savona con tanta musica, allegria e fuochi artificiali

SAVONA

Anche quest' la Città Savona organizza un grande Capodanno in piazza, replay della notte di San Silvestro 2002, che aveva radunato ben 10 mila persone. L'iniziativa deve al Comune e all'Autorità portuale, in collaborazione La Stampa. La manifestazione inizia alle 22 circa, sul palco di piazzetta d'Alaggio, nella Darsena Vecchia del porto, il concerto del gruppo dialettale genovese Buio Pesto e i brani della cantante milanese Anema.

Poi si preparerà alla mezzanotte con distribuzione di spumante e amaretti per tutti e, alle 24 in punto, lo spettacolo più atteso, quello dei fuochi artificiali, che saranno «sparati» dalla fortezza del Priamar. tutto. L'intrattenimento continuerà anche dopo l'arrivo dell'anno nuovo, sempre in piazzetta d'Alaggio, altre canzoni Anema, animazione, giochi musica proposta sino all'alba dal dj slassino Rudy Mascheretti.

Qualche avvertenza per chi decida trascorrere Capodanno al mare. Sono disponibili, sino esaurimento, parcheggi nell'area portuale, proprio dove si svolge la manifestazione, gratuiti, sulle Terrazzette, sia a pagamento, nel silos coperto. Ma è possibile sostare gratuitamente in tutto il centro di Savona, comprese le ampie zone dell'ex Italgas e di piazza del Popolo, dove si può raggiungere la Darsena Vecchia percorrendo poche centinaia di metri a piedi lungo i portici via Paleocapa. I fuochi artificiali sono visibili tutta la città, e tra 24 e notte fonda la grande festa continuerà, per volesse aggregarsi anche all'ultimo momento. Due maxischermi diffonderanno le immagini del palco nella Darsena. L'ingresso è libero, il brindisi offerto dagli organizzatori.

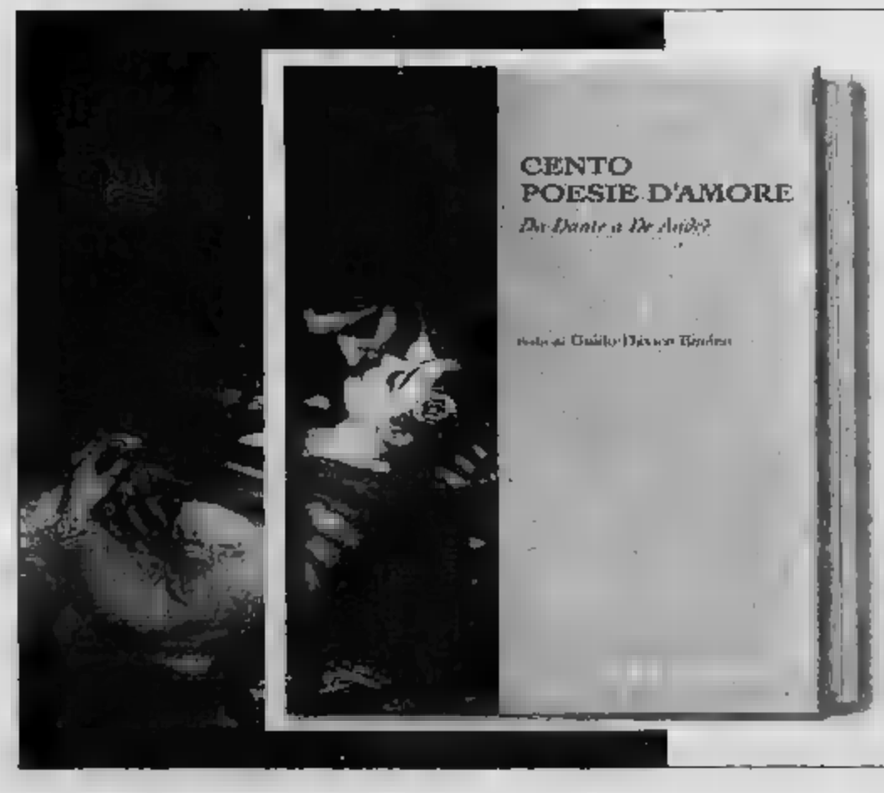

...che sogno averti vicina

CENTO POESIE D'AMORE *da Dante a Fabrizio De André*
Scelte da Guido Davico Bonino
pp. 160 - Euro 13,50

I libri de LA STAMPA

STASERA AL CINEMA

ALESSANDRIA Tel. 0131-252.644
La leggenda di Al, John e Jack
Ore 20-22.30 - Sab. e Fest.: ore 16-18-20-22.30
€ 6,70/5,20.

ASTI Tel. 0141-252.079
Il pianeta del tesoro Ore 20-22.20
Sab. e Fest.: ore 16-18-20-22.20

CASALE Sala Grande Tel. 0131-234.240
L'amore infedele
Ore 15,45-18-20,10-22.30
€ 6,50-5 Lun. 4

CASALE Sala Fiume Tel.
Lontano dal paradiso
Ore 15,45-18-20,10-22.30
€ 6,50-5 Lun. 4

CORSO Tel. 0131-288.000
M[illegible] sull'Nilo
Ore 15,30-17,45-20-22.30
€ 6,70/5,16 Lun. 4,20

GALLERIA Tel. 0131-252.112
La leggenda di Al, John e Jack
€ 6,70/5,20 Lun. 4,20

MIGNON Tel. 0131-252.707
Harry Potter [illegible] camera dei segreti
Ore 16,15-18,15-22.20.
Fest. ore 14-16,40-19,20-22.20
€ 6,50/5,00 Lun. 4

CRISTALLO - Sala Salotto Tel. 0131-348.321
Era mio padre Ore 20-22.30
Sab. e Fest.: ore 15.30-17.45-20-22.30
[illegible] Lun.

CRISTALLO - Sala Teatro Tel.
Spirit Ore 20.30-22.30
Sab. e Fest.: ore 15-17.30-19-20.30-22.30
€ 6,70/5,20 Lun. 4,20

ARISTON Tel. 0144-322.865
La leggenda di Al, John e Jack
Ore 20-22.30
€ 6,20/4,13

CRAVETTO Tel. 0144-322.400
Harry Potter e la camera dei segreti
Ore 19-22.15. € 6,20/4,13

ROMA Tel. 0143-667.618
La leggenda di Al, John e Jack
Ore 20.30-22.30
€ 5,20/3,60 Lun. 3,60

VITTORIA [illegible] 0142-452.291
La leggenda di Al, John e Jack
Ore 15.30-17.50-20.10-22.25
€ 6,70/4,70 Lun. 4,20

MACALLE' Tel. 0131-565.001
Oggi chiuso Ore 20,15-22.15
€ [illegible]

[illegible] Tel. 0143-321.472
La leggenda di Al, John e Jack
Ore 20,30-22.30
Sab. e Fest.: ore 15.10-17-18.50-20.40-22.30

[illegible]O METAL Tel. 0143-76.200
[illegible]tale sul Nilo [illegible]
Sab. e Fest.: ore 15-18-20-22.30
€ 6-4 Lun. 3,50 Mar. 5-3,50

MUNICIPALE DTS Tel. 0143-81.411
Natale sul Nilo Ore 20-22.30
[illegible]: ore 16-18-20-22.30
€ 6-4 Lun. 3,50 Mer. 5-3,50

CINEMA TEATRO [illegible] 0143-81.411
La leggenda di Al, John e Jack
Ore 20-22.15. [illegible]: ore 16-18-20-22.30
€ 6-4 Lun. 3,50

[illegible] 0143-62.695
Natale sul Nilo Ore 20.30-22.30
Fest.: ore 15,30-17,30-20,30-22.30
€ [illegible].00

MULTISALA SOCIALE [illegible] 1. Tel. 0131-861.326
Natale sul Nilo Ore 20-22.30
Sab. e Fest.: ore 15-17,30-20-22.30
€ 6-4 Lun. 3,50 Gio. 5-3,50

MULTISALA SOCIALE - Sala 2. Tel. 0131-861.326
La leggenda di Al, John e Jack
Ore 20-22.30/Sab. e Fest.: ore 15-17.30-20-22.30
€ 6-4 Lun. 3,50 Gio. 5-3,50

CineTeatro SOCIALE [illegible] 0131-942.276
Natale sul Nilo Ore 15,30-17.45-20-22.20
€ 6,50-4,50 Lun. 4,20

ARLECCHINO Tel. 0383-648.124
Harry Potter e la camera dei segreti
Ore 21,15. Fest.: ore 15,15-21.15
€ 6,00-4,00 Lun. 4,00-3,00

[illegible]
Madre Natalissima Tel. 03[illegible]
Sala 1 La leggenda di Al, John e Jack
Ore 15-17,30-20-22.30
Sala 2. Sognando Beckam
Ore 15,30-18
Sala 2. La leggenda di Al, John e Jack
[illegible]
[illegible] 14,30-17,15-19,45-22,15
Sala 4 Spirit
Ore 15.40-16,35-18,25-20,35-22,35
Sala 5 L'amore infedele
Ore 15.10-17,40-20.10-22.45
Sala 6. Il mio grosso grasso matrimonio greco Ore 15,05-17.20-19.55-22.05
Sala 7. Era mio padre
Ore 14,55-17,45-20.20-22,50
Sala 8 Harry Potter
Ore 14,30-17,50-21,10
Sala 9 Il pianeta del tesoro
Ore 15.20-17.35-19.50-22
€ 5,25 feriali entro ore 17,55 e Lunedì tutto il giorno (no festivi) € 7 feriali dalle ore 17.55. € 7,50 Sabato, Domenica e festivi.

[illegible] Tel 0141-530.086.
La leggenda di Al, John e Jack
Orario: 17,30; 20; 22.30
Sab e dom. 15; 17.30; 20; 22.30.
[illegible] 6,50 €(4,50 €).

RITZ Tel. 0141-530.068.
Harry Potter
e la camera dei segreti
Orario: 15,15; 18,30; 21,45.
Biglietto: 6,50 €(4,50 €).

NUOVO SPLENDOR.
Tel. 0141-595.040.
Natale [illegible]
Orario: 15,30; 17,45; 20,05; 22.30
Biglietto: 6,50 €(4,50 €).

[illegible] 0141-413.630.
Il pianeta del tesoro Orario: 16,30; 20,30.
Era mio padre. Orario: 22,30.
Biglietto: 6,50 €(4,50 €).

[illegible]
MARCO. Tel. 0141-824.899.
Sognando Beckam
[illegible] 0: 22.30.
Biglietto: 6,50 €(4,50 €).

[illegible]
[illegible] Tel. 0141-701.496.
Natale sul Nilo. Orario: 20,15; 22,30.
[illegible] 15,30, 18; 20,15, 22,30.
[illegible] 6,50 €(5 €).

LUX. Tel 0141-702.768
Il pianeta del tesoro.
Orario: 14,30; 16,30; 18,30.
L'amore infedele.
Orario: 20; 22,30.
Biglietto: 6,50 €(4,50 €).

SOCIALE (DTS).
Tel. 0141-701.496.
Natale sul Nilo.
[illegible] 20; 22,30.
[illegible] 15, 17,30, 20; 22.30.
Biglietto: 6,50 €(4,50 €).

[illegible]. Sala Verdi.
Tel. 0141-701.456.
La leggenda di Al, John e Jack.
[illegible] 20,15; 22,30
[illegible] 15,30; 17,30, 20.
Biglietto: 6,50 €(4,50 €).

MULTISALA. Sala Regina.
Il mio [illegible]
[illegible] 20,25; 22,30.
Dom 15,30; 17,30, 20,15; 22,30.
Biglietto: 6,50 €(4,50 €).

MULTISALA. Sala Amore.
Harry Potter
e la camera dei segreti.
[illegible] 19,30; 22,30.
[illegible] 16; 19,30; 22,30
Biglietto: 6,50 €(4,50 €).

[illegible]
[illegible] 0141-97.512.422.
Il pianeta del tesoro.
Orario: [illegible] 15; 20,30
Biglietto: 6,50 €(3 €).

LUX.
[illegible] 0141-975.016.
Natale sul Nilo.
[illegible]: 20,30; 22,30. Fest. 16,30; 20,30; 22,30.
Biglietto: 6,50 €(4,50 €).

SPLENDOR. Tel 0141-975.247
La leggenda di Al, John e Jack.
[illegible] Fest. 16; [illegible] 22,30.
Biglietto: platea 5 €(3,50 €); galleria 6 €.

[illegible]
TEATRO COMUNALE.
Il pianeta del tesoro.
Orario: 20, 22. Dom.: 16, 18; 20; 22
Biglietto: 6,50 €(4 €).

LE TRAME DEI FILM

ARCA RUSSA. Drammatico. Un [illegible] in visita all'Hermitage ripercorre la [illegible].

[illegible] MIO PADRE. Drammatico. [illegible] regista di «American beauty» Sam Mendes, la storia di una famiglia di gangster di origine irlandese sulla Chicago degli Anni Trenta. Protagonisti, Tom Hanks, [illegible] Paul Newman.

[illegible] [illegible]. Thriller. Nell'ultimo lavoro di Brian De Palma una seducente ladra (Rebecca Romijn-Stamos) torna in Francia [illegible] sette anni prima [illegible] compiuto un furto miliardario.

IL [illegible] DITTATORE. Commedia. Ritorna in versione integrale il [illegible] Charlie Chaplin.

HARRY POTTER E LA [illegible] SEGRETI. Fantasy. Al ritorno dalle vacanze estive, Harry Potter [illegible] suoi amici trovano [illegible] scuola di arti magiche un nuovo professore [illegible] malvagio (Kenneth Branagh).

L'AMORE INFEDELE. Thriller. La quarantenne Connie (Diane Lane), sposata e [illegible] un figlio, s'invaghisce di un antiquario di libri: il marito (Richard Gere) comincia a sospettare.

LA LEGGENDA DI AL, JOHN [illegible]. Comico. Aldo, Giovanni e Giacomo [illegible] tre singolari gangster che, nella New York del 1959, devono eliminare un certo Frankie.

LONTANO DAL PARADISO. Drammatico. Nel Connecticut del 1957 Cathy (Julianne Moore), madre di due figli e moglie di [illegible] pubblicitario, scopre il marito (Dennis Quaid) [illegible] un uomo: la [illegible] vita diventa un inferno.

MARIE-JO E I SUOI [illegible]. Commedia. Il nuovo lavoro di Robert Guediguian descrive l'identità di Marie, donna [illegible] il marito che l'amante e non [illegible] scegliere con chi vivere.

IL MIO GROSSO GRASSO MATRIMONIO GRECO. Commedia. Le vicissitudini di [illegible] trentenne [illegible] origine [illegible] che vive a Chicago, incontra l'uomo della sua vita e vorrebbe sposarlo: i genitori si oppongono.

N[illegible]E [illegible] NILO. Comico. Cro[illegible] sul Nilo per un generale dei carabinieri (Massimo Boldi) e un avvocato (Christian De Sica) abbandonato dalla moglie.

8 DONNE E [illegible]. Commedia drammatica. Nel film di successo di Ozon viene ucciso un uomo [illegible] campagna francese; le otto donne che frequentavano la vittima sono sospettate.

PANTALEON E [illegible]. Commedia. [illegible] romanzo di Vargas Llosa, la [illegible] di un ufficiale dell'esercito peruviano che [illegible] organizzare un servizio di «visitatrici» per i soldati.

IL PIANETA [illegible]. Cartoon. Versione a disegni animati [illegible] classico della letteratura di Robert Louis Stevenson.

IL PIANISTA. Drammatico. Polanski racconta la storia vera [illegible] un pianista ebreo polacco durante l'occupazione nazista.

PINOCCHIO. Fantasy. Versione cinematografica della favola di Collodi firmata da Benigni, film candidato italiano all'Oscar.

IL POPOLO [illegible]. Documentario. L'universo degli uccelli, il cosiddetto popolo migratore, viene descritto [illegible] questo kolossal filmato da Jacques Perrin.

SOGNANDO [illegible]. Commedia. A Londra la diciottenne [illegible] origine indiana Jess ha [illegible] giocare bene al calcio [illegible] il suo idolo, David Beckham. I genitori la ostacolano, lei [illegible] in [illegible] squadra [illegible] dir nulla in famiglia.

SPIDER. Drammatico. David Cronenberg porta sullo schermo [illegible] storia di Spider, [illegible] che dopo anni di clinica psichiatrica viene [illegible] in un centro di riabilitazione collocato nel quartiere di Londra dove [illegible] cresciuto. Lui è [illegible]ph Fiennes.

SPIRIT. Cartoon. Le avventure di un cavallo che, nel 1861, cresce libero tra praterie e canyon finc[illegible] [illegible] catturato da un colonnello della Cavalleria intenzionato [illegible] domarlo.

[illegible] BOURNE IDENTITY. Azione. Dal best seller di Robert Ludlum, la storia di un uomo (Matt Damon) rinvenuto [illegible] mare da un pescherecci italiano; sopravvissuto, [illegible] ricorda [illegible] [illegible] identità: scoprirà [illegible] essere un abile spia.

TUTTA [illegible]. Commedia. Melania, ragazza di provincia affermatasi a New York come stilista, s'innamora [illegible] un coetaneo benestante intenzionato a portarla all'altare: lei, però, è già sposata dai tempi del liceo.

L'UOMO [illegible] TRENO. Drammatico. Nel [illegible] di Patrice Leconte («Il marito della parrucchiera») un insegnante in pensione che ha sempre sognato una vita avventurosa scambia il destino con un misterioso personaggio.

[illegible] SENZA PASSATO. Drammatico. Aki Kaurismaki e la storia [illegible] che scende [illegible] treno, si ferma [illegible] una panchina, viene percosso e si risveglia in ospedale, dove non ricorda nulla [illegible] passato ed è pronto a cominciare una [illegible] vita.

TORINO

[illegible]
[illegible] 0171-444.285 **Harry Potter e la camera dei segreti.** Or. fer 16; **Hollywood ending.** Or. 20; 22.

BORGO PO Tel. 0171-692.515 **Il pianeta del tesoro** Or. 20; 22

[illegible] Tel. [illegible] **Harry** [illegible]. Or. 16; 21

CHIERI T. 0173-203.325. [illegible] **John and Jack.** [illegible]. fer. 20; 22, fest. 16; 18; 20, 22

[illegible]
CORSO T. 0175-346.501. **Il pianeta.** Or. 21.

[illegible] Tel 0171-265.210
Sala 1: Unfaithful-L'amore infedele. [illegible] 15,10, 17,35, 20,10, 22,35.
Sala 2: Il mio grosso grasso matrimonio greco Or. 15,15; 17,35; 20,15; 22,45.
Sala 3: Era [illegible] padre [illegible]. Or. 17,30; 20; 22,30
[illegible] 4: Spirit, cavallo selvaggio Or. 14,30; 16,20; 18,15; 20,20; 22,20.
Sala 5: La leggenda di Al, John e [illegible]. Or. 15,30; 18; 20,30; 22,50
Sala 6: Harry Potter e la camera dei segreti. Or. 14; 17; 20. **Amore infedele** Or. 22,50
Sala 7: Il pianeta del tesoro. [illegible] 14,30; 16,20; 18,10; 20,15. [illegible] **colpa** [illegible] Or. 22,30.
Sala 8: [illegible] sul Nilo. Or 14,45; 17,20, [illegible] [illegible] **sul Nilo** [illegible]. Or. 15,15; 17,50; 20,30; 22,50.
Sala [illegible]: [illegible] leggenda di Al, John e Jack [illegible] 15; 17,35; 20,15; 22,40

[illegible] IMPERO [illegible] 0172-412.317.
[illegible] **Al, John e Jack** Or. 16; 18; 20; 22,30. [illegible] **Max: Harry** [illegible]. Or. 16,30; 19,20; 22,30. **Sala Bigas: L'amore infedele.** Or. 16; 18; 20; 22,30

MULTISALA VITTORIA Tel. 0172-412.771
Sala Hitchcock: Natale sul [illegible]. Or. [illegible],15, 22,20. **Sala Tarantella: Il pianeta del teso**[illegible]. Or. 20,15. **Era mio padre.** Or. 22,20.

[illegible]
LUX. T. 0171-546.002 [illegible] **madre** Or. 20; 22

[illegible]
NUOVO [illegible] **[illegible]oro** Or. 21.

[illegible]
FERRINI Tel. 0171 [illegible] **Il popolo migratore** Or. 20; 22.

[illegible] OGGI RIPOSO.

[illegible] T. 0173-750.277. **La leggenda di Al, John e Jack.** [illegible] 20; 22,15.

[illegible]
NUOVO CDI [illegible] 0171-211.726 **The bourne** [illegible] 20, 22,15.

[illegible]
SALA BOBBI. Tel. 0174-701.552. **Che fine ha fatto Santa Klaus** (20), **Il pianista** (22).

[illegible]
GALATERI Tel 0172-466.324 Cell 338-1615729 **XXX** [illegible] 20; 22, fest. 16, 18, 20, 22

[illegible]
MULTISALADUE Tel 0173-742.321 **Sala Grande: Il mio grosso grasso matrimonio greco** Or 17,20; 22,30 **Sala Rossa: La leggenda di Al, John e Jack.** Or. 20,20; 22,30 **Sala Blu: Harry Potter** Or. 19,30. **L'amore infedele** Or. 22,30

[illegible]
[illegible] 0171-946393 **Il pianeta del tesoro.** Or 20; 22,15

[illegible]
CINELANDIA Tel. 0172-637.261.
Sala Rossa: Natale sul Nilo Or. fer [illegible],15, 17,40, 20,15; 22,45. **Sala Blu: Il mio grosso grasso matrimonio greco** Or 15,10; 17,35; 20,10; 22,40.

Sala Verde: Era mio padre. [illegible] fer. 20; 22,30; **Harry Potter** Or. 14; 17

[illegible] [illegible] **Nilo.** [illegible]. 21

[illegible]
LUX. Tel. 0171-027.534. **Harry Potter e la camera dei segreti** Or. 16; 19, 22

[illegible]
[illegible]. Tel 0174-47.888
La leggenda di Al, John e Jack.

[illegible]
[illegible]. Fest. **Harry Potter.**

[illegible]
Harry Potter e la camera dei segreti Or. 19,30. [illegible] **l'isola che non c'è.** Or. 20, 10, 22

[illegible]
[illegible] **Natale sul** [illegible] Or. 16,15; [illegible] 20,15; 22

[illegible]
CIVICO TN 0175-43.755
Natale [illegible]**lio** Or. fer. 16; 18; 20, 22.

ITALIA Tel 0175-42.606
La leggenda di Al, John e Jack.
Or. 20, 22. fest 16; 18; 20; 22

[illegible]
[illegible]. Tel 0174-227.105 **Il pianeta** [illegible] **tesoro** Or. 16,30; 18,30, [illegible] **mio** p[illegible] Or

[illegible]
AURORA T. 0172-712.957. **Il pianeta del tesoro** Or 20; **Hollywood ending.** Or 22,15

[illegible]
[illegible]. Tel 0172-726.324.
Checchi 1: Natale sul Nilo Or. fer 20,15; 22,40. **Checchi 2: Il nostro grosso, grasso matrimonio greco** Or. 20,20; 22,30. **Checchi 3: Unfaithful** Or 20; 22,30 **Checchi 4: La leggenda di Al, John e Jack.** Or. 20, 22,30 [illegible] **3: Harry Potter** [illegible] 19,00 [illegible] **mio padre.** [illegible] 22,30.

ASOKA 100 corso Giulio Cesare 67, [illegible]. 856 521. Il pianeta del [illegible]: 15,10; 17,00; 18,50; 20,40; [illegible] **200** [illegible] Giulio [illegible] 67, tel [illegible] Natale sul Nilo. Or.: 15,40, 17,50; 20,10; 22,30.
ASOKA 400 [illegible] Giulio Cesare 67, [illegible]. 856.521. Harry Potter e la camera dei segreti Or.: 15,30; 18,30; 21,30.
ALFIERI [illegible] Solferino 9, [illegible]. 011 562.2800 Solferino 1: [illegible] [illegible]. Or.: 15,05; 17,15; 20,05; 22,35 Solferino 2: L'amore [illegible]. Or.: 15; 17,30; [illegible] 22.30. Sala 3: vedi matinée.
AMBROSIO MULTISALA corso Vittorio Emanuele II 52, tel. 547.007. Sala 1: La leggenda di Al John e Jack Or.: 15,30; 17,50; 20,10; 22,30. Sala 2: L'amore infedele. Or.: 15,00; 17,30; 20, 22,30. Sala 3: Lontano dal paradiso Or.: 15,30; 17,50, 20,10; 22,30
ARLECCHINO corso Giovanetti 22, tel. 581.7180. Sala 1: Unfaithful-L'amore infedele. Or.: 15, 17,30; 20; 22,30. Sala 2: Harry Potter e la camera dei segreti. Or.: 15; 18,15; 21,30.
CAPITOL via San Gaetanazzo 24, tel. 540.605. Harry Potter e la camera dei segreti. Or.: 15,10; 18,30; 21,45
CENTRALE via Carlo Alberto 27, [illegible]. 540.110. Sognando Beckham Or.: 16,45; 18,20; 20,15; 22,30.
G. CHAPLIN 1 via Garibaldi [illegible], tel. 430.0723. Unfaithful Or.: 15,00, 17,30; 20; 22,30
G. CHAPLIN 2 via Garibaldi 82/a, tel. 435.0723. Il grande dittatore Or.: [illegible] 17,50; 20,10; 22,30.
CIAK corso G. Cosmo 105, tel. 232.029. La leggenda di Al John e Jack Or.: 15,30; 17,50; 20,10; 22,30.
CINEPLEX MASSAUA [illegible]. tel. 779.60.200. prev. tel. 779.60.300. Harry [illegible] camera dei segreti. Or.: 14,30; 17,35; 20,40. Era mio padre. Or.: 15,30; 17,50, 20,10, 22,30. La leggenda di Al John e Jack. Or.: 15,20; 17,40; 20; 22,20. Il pianeta del tesoro. Or.: 16; 18; 20; 22. Natale sul Nilo Or.: 16,30; 17,50; 20,10, 22,30
DORA via Cremieux 9, tel. 542.422. Era mio padre. Or.: 15,20, 17,45; 20,10; 22,35
DUE GIARDINI - Sala Nirvana via Montebello 82, tel. 327.2214 L'amore [illegible]. Or.: 15,40; [illegible] 20,20; 22,40
DUE [illegible] - Sala Dolcevita via Montebello 82, tel. 327.2214 Sognando Beckham. Or.: 15,50, 18,05; 20,20; 22,35
ELISEO [illegible] piazza Solferino, tel. 447.5241 Harry Potter e la camera dei segreti. Or.: 15,20, 18,40, 21,50.
[illegible] [illegible] piazza Solferino, tel. 447.5241. Spirit - Cavallo selvaggio. Or.: [illegible], [illegible] [illegible]; 20,40, 22,30
ELISEO ROSSO piazza Solferino, tel. 447.5241. Era mio padre. Or.: 15,15, 17,30; 20; 22,30.

[illegible] piazza [illegible] Veneto 5, tel. 817.9493. Unfaithful - L'amore infedele. Or.: 15,30, 17,50; 20,10, 22,30
EDEN 1 corso [illegible] 241, tel. 661.5447. [illegible] donne e un [illegible] Or.: [illegible] [illegible] 661.5447. Vedi teatro.
[illegible] via [illegible]. Sconti agli via Roma, tel. 530.353 Natale sul Nilo. Or.: 15,55; 18,10; 20,25; 22,40.
FIAMMA corso Traiani 67, tel. 385.2057. La leggenda di Al John e Jack Or.: 15,30; 17,50; 20,10; 22,30.
FILI MARX - Sala Bruche corso Belgio 53, tel. 812.1410 Harry Potter e la camera dei segreti. Or.: 15,30; 18,30; 21,30.
FILI MARX - Sala Chico corso Belgio 53, tel. 812.1410. Il popolo migratore. Or.: 15,15; 17; Il pianista. Or.: 18,45; 21,30.
FILI MARX - Sala Harpo corso Belgio 53, tel. 812.1410 Il pianeta del tesoro. Or.: 15,20; 17,05; 18,50 Elling Or.: 20,40; 22,30
FRIZZOLI piazza S. Giulia 2 bis/b, tel. 011 817.6973. Jimmy Neutron - Ragazzo prodigio. Or.: 14,30; 16,30; [illegible] Buone - Identity. Or.: 18,30; 20,30; 22,30
GIOIELLO via C. Colombo 31 bis, tel. 011 [illegible] Vedi gallo
GREENWICH VILLAGE via Po 30, tel. 011 817.6923. Sala 1: La leggenda di Al John e Jack. Or.: 15,30; 17,50; 20,10; 22,30. Sala 2: L'uomo del treno. Or.: 16; 18,50; [illegible] 20,30; 22,40. Sala 3: Famiglia italiana Or.: 16; 17,30; 20; 22,30
IDEAL Cityplex 1 corso Racconigi 4, tel. 011 521.4316. Ideal 1: Natale sul Nilo, Or.: 15,30; 17,55; 20,20, 22,40. Ideal 2: Harry Potter e la camera dei segreti Or.: 14,30; 17,40, 20,50. Ideal 3: Spirit - Cavallo selvaggio Or.: 14,45; 16,35; 18,25; [illegible]; 22,10 [illegible] 4: Era mio padre. Or.: 15,00; [illegible]; 20,00, 22,30. Ideal 5: Pinocchio. Or.: [illegible] 17,50; 20,10, 22,30.
[illegible] via Po 21, tel. 012.5096. Mario [illegible] lunedì. Or.: 15,30, 17,50; [illegible] 22,30. Vietato morire 14.
MONTE via S [illegible] 1, [illegible] 534.614. Arca nuova. Or.: 16,30; [illegible]
LUX [illegible] Federico, tel. 541.283. [illegible] sul Nilo. Or.: 15,45; 18; 20,15; 22,30
[illegible] [illegible] 5 via Vochieri 18, tel [illegible]. Il mio grosso [illegible] matrimonio greco. Or.: 16,30; 18,30; 20,30, 22,30
[illegible] DUE via Verdi 18, tel. 812.5606. L'ultimo dei paradiso. Or.: 16; 18,10; 20,20, 22,30.
MEDUSA MULTICINEMA TORINO corso Umbria 60, tel. 199 757 757. Sala 1: La leggenda di Al John e Jack. Or.: 15; 17,30; 20; 22,30. 1. Sala 2: Natale sul Nilo. Or.: 14,50; 17,15; 19,40; 22,10; 0,40. Sala 3. Era mio padre. Or.: 14,25; 17,05; 19,45; 22,25; 1. Sala 4: Harry Potter e la [illegible] dei segreti. Or.: 14,30, 17,50; 21,10, 0,20 Sala 5: Il mio grosso grasso matrimonio greco. Or.: 15,50, 18; 20,10, 22,30; 0,30. Sala 6: L'amore infedele. Or. 14,20; 16,55; 19,30; 22,05; 0,50 Sala 7: Sognando Beckham. Or.: 15,05; 17,35; 20,05; 22,40; 1,05 Sala 8. Spirit - Cavallo selvaggio. Or.: 14,15; 16,15. Tutta colpa dell'amore. Or.: 16,15; 20,35; 22,55, 1,10.
NAZIONALE 1 via Pomba 7, tel. 812.4173. Pretalion e la [illegible] Or.: 15,50; 17,50; 20,10; 22,30.
NAZIONALE 2 via Pomba 7, tel. 812.4173. Spider. Or.: 16, 18,10; [illegible]
[illegible] 1 [illegible], tel. [illegible]. Il mio grosso grasso [illegible] greco. Or.: 15,45; 18; 20,15; 22,30.
OLIMPIA 2 via [illegible] 31, tel. 53[illegible]. Spirit - Cavallo selvaggio. Or.: 15,30; 17,50, 20,10; 22,30.
PATHE' LINGOTTO via Nizza 262 Lingotto, tel. 011 667 7856.
Il mio grosso grasso matrimonio greco. Or.: 15,30, 17,50; 20,10; 22,30; 0,45. Era mio padre. Or.: 15; 17,35; 20,05; 22,30; 0,50. Il pianeta del tesoro. Or.: 14,30; 16,25; 18,30; 20,30. Tutta colpa dell'amore. Or.: 20,25; 22,40; 0,55. Il pianeta del tesoro. Or.: 14,20, 16,25, 18,30 Natale sul Nilo. Or.: 14, 15,40, 18,05; 18, 19, 20, 15; 20,30, 22,30; 22,35; 22,45, 0,40; 0,55. La leggenda di Al John e Jack. Or.: 15; 15,40, 17,30; 18; 20; 20,30; 22,25; 22,50; 0,45, 0,50. Harry Potter e la camera dei segreti Or. 14,10, 17,20, 20,30, 0,05. L'amore infedele. Or.: 15; 17,30, 20; 22,30; 0,45. Spirit - [illegible] selvaggio. Or.: 14,30, 16,30; 18,30; 20,30, 22,30; 0,45.
REPOSI 1 via XX Settembre 15, tel. 531.400. L'[illegible] e [illegible]. Or.: 15; 17,30; 20; 22,30.
REPOSI 2 via XX Settembre 15, tel. 531.400 Il pianeta del tesoro. Or.: 15,30; 17,50; 20,10; 22,30.
REPOSI 3 via XX Settembre 15, tel. 531.400. La leggenda di Al John e Jack. Or.: 15,30; 17,50; 20,10; 22,30
REPOSI 4 via [illegible] 15, tel. 531.400. Tutta colpa dell'amore. Or.: 15,30, 17,50, 20,10, 22,30;
REPOSI 5 - LILLIPUT via XX Se[illegible] 15, tel. 531.400. Harry [illegible] e la camera [illegible] segreti. Or.: 15,30, 18,45, 22.
[illegible] Galleria Subalpina, tel. 562.0145. [illegible] sullo. Or.: 16, 18,10; 20,20; 22,30
STUDIO NITZ via Accqui 8, tel. 819.0150. Harry Potter e la camera dei segreti. Or 14,30, 17,35; 20,40.
[illegible] **NUOVO** [illegible] Massimo d'Azeglio 17, tel. [illegible]. La leggenda di Al John e Jack Or.: 15,40; 18; 20,20, 22,35
VALENTINO 1. [illegible]. Or.: 15,30; 17,50; 20,10; 22,30.
VALENTINO 2. Il pianeta del tesoro. Or.: 16; 18; 20; 22.

CELEBRAZIONI PER L'ANNO INTERNAZIONALE DELLA MONTAGNA

I camion di Overland fra i turisti a Limone

I quattro veicoli arancione Fiat Iveco che hanno attraversato il mondo oggi e domani saranno tra le attrazioni principali della Riserva Bianca potranno essere guardati e visitati con l'aiuto degli stessi protagonisti

Lorenzo Tanaceto
LIMONE

L'ultima loro avventura è stata conclusa qualche settimana fa a Genova, dopo un viaggio sulle principali cime del Mediterraneo per celebrare l'Anno Internazionale della Montagna. I quattro camion arancioni Fiat Iveco protagonisti della spedizione di Overland, in sei viaggi dal '98 hanno attraversato il mondo via terra: Roma-New York, New York-Terra del Fuoco, Città del Capo-Capo Nord, Lisbona-Pechino e Pechino-Roma, prima del giro d'onore di quest'anno. Oggi e domani Overland ravviverà l'ultimo weekend dell'anno tra i turisti di Limone. Nella Riserva Bianca, come in tutto il Cuneese e nelle principali stazioni del Nord Ovest, si scia a gran ritmo.

La presenza dei camion Overland attirerà sicuramente l'attenzione anche di chi non va sulle piste. Nato da un'idea di Beppe Tenti con l'Iveco, supportati dal vulcanico Cesare Giraudo, e poi da Gianni Carnevale e altri manager, con uno folto staff di autisti piemontesi, Overland ha avuto il pregio di unire alle qualità essenzialmente tecniche del viaggio, quello di passare indenni dai meno 60 gradi artici ai più 50 tropicali, un importante ruolo culturale, grazie ai numerosi documentari televisivi trasmessi in tv su Rai Uno con ascolti record e alle numerose occasioni nelle quali i protagonisti di Overland hanno raccontato le loro esperienze e le loro emozioni.

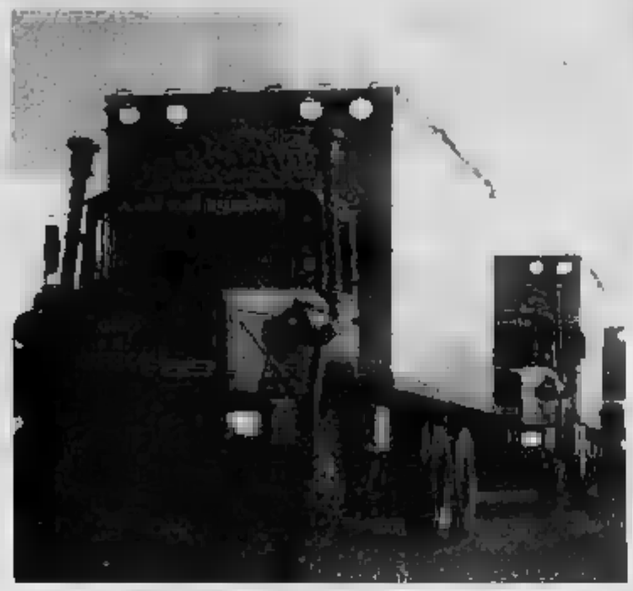
Dello staff di Overland fa parte un nutrito gruppo di autisti piemontesi

Quella di Limone è appunto anche un'opportunità per saperne di più su una spedizione che solo quest'anno ha percorso oltre mille chilometri, passando anche sul Monviso, Monte Bianco e Gran San Bernardo, transitando in luoghi meravigliosi e in altri altrettanto affascinanti, ma pure rischiosi, come l'Algeria.

L'arrivo a Limone è previsto alle 12 di oggi. I bolidi arancioni dalle 16 saranno in esposizione nella piazza centrale del paese e potranno essere guardati e visitati liberamente, con l'aiuto degli stessi protagonisti. Alle 16,30 la Banda della Scuola di musica Arrigo Boito suonerà alcuni brani in onore di Overland. Sempre oggi, alle 18, nel teatro «Alla Confraternita», inizierà una serata dedicata all'evento. Il vice presidente di Iveco Franco Fenoglio e il presidente della Sestrieres impianti Lift di Limone Giovanni Morzenti, presenteranno il volumetto «Overland a Limone». Successivamente, i protagonisti di Overland illustreranno quanto hanno fatto in questi sei anni con filmati e diapositive, rispondendo direttamente alle domande del pubblico. Domani i camion di Overland si muoveranno nell'area intorno a Limone; verrà girato un filmato sulla stazione della Riserva Bianca e sulle sue montagne. Durante la due giorni a Limone di Overland, che è testimonial dell'Unicef, sarà possibile acquistare il materiale di merchandising, come cartoline e poster.

Durante i viaggi in tutto il mondo sono stati realizzati straordinari filmati

Nelle sei edizioni del raid gli automezzi sono passati senza grosse difficoltà dai meno 60 gradi artici ai 50 dei Tropici percorrendo oltre ventimila chilometri

Nella sua sesta edizione dedicata all'Anno Internazionale della Montagna, Overland ha l'altro attraversato l'ex Jugoslavia tra i Balcani, la Repubblica semiautonoma del Monte Athos, il Monte Ararat in Turchia, il Trodos a Cipro, il Sinai in Egitto, il Tassili in Algeria, il Toubkal nell'Atlante del Marocco, fino ai più tranquilli Sierra Nevada e Pirenei spagnoli e francesi.

GIROd'ALPE

Viaggio alla ricerca della bellezza

Enrico Martinet

LA montagna è un mondo esagerato. Lo è per definizione, per territorio. E' verticalità. Un ambiente che si esprime salendo. E qui il vizio della retorica, del linguaggio che si fa barocco, zeppo di inutilità. Di qui anche l'uso disinvolto di un lessico bellico: dall'attacco alla conquista, dalla strategia all'eroismo. Negli ultimi anni le imprese alpinistiche si sono lasciate scorrere le parole addosso, hanno trovato un linguaggio più semplice, ma il continuo incedere tra abissi e strapiombi non è facile da evitare, anche quando l'itinerario seguito dagli alpinisti consiglierebbe un approccio lessicale più prudente.

Irrompe, poi, un paradosso: la montagna come luogo di filosofia, oppure come terreno economico. E la poesia? Carducci ha cantato sia la montagna sia i suoi «principi», Emilio Rey morto sul Dente del Gigante e a cui il poeta dedicò un'ode nel giorno dei suoi funerali in una Courmayeur scivolata nel lutto collettivo. Abele Blanc, guida alpina valdostana che sta cercando di raggiungere le 14 vette degli Ottomila (gli manca quella dell'Annapurna), ha cercato possia anche la macchina fotografica in 25 anni di viaggi all'inseguimento di un sogno, conoscere quante più montagne poteva.

Il suo non è un viaggio dell'ambizione, ma della bellezza. Le sue immagini sono testimonianze che non escludono l'uomo, sia alpinista sia abitante delle «terre alte». Così, dopo aver fatto film e documentari sulle sue spedizioni in Himalaya e nel Karakorum, ha scelto fra le migliaia di immagini scattate quelle che riteneva di condividere con gli altri e ha fatto un libro. Ha chiesto a un giornalista, Pierre Pinacoli, professore francese in pensione, di cercare poesia da avvicinare a quella delle immagini. Il libro è in libreria. Il titolo è un verso del poeta Arthur Rimbaud: «E ho visto a volte quello che l'uomo ha creduto vedere» (Edizione Tipografia La Vallée).

L'alpinista Abele Blanc

Montagne di tutto il mondo, ma anche volti di bimbi e di vecchi e il tentativo di confrontare mondi in apparenza lontani, quello di Nepal, Tibet e Pakistan e quello della Valle d'Aosta. «La montagna è bella ovunque», dice Blanc. La guida non s'addentra in terreni a lui estranei, offre quanto la montagna gli ha dato, la poesia.

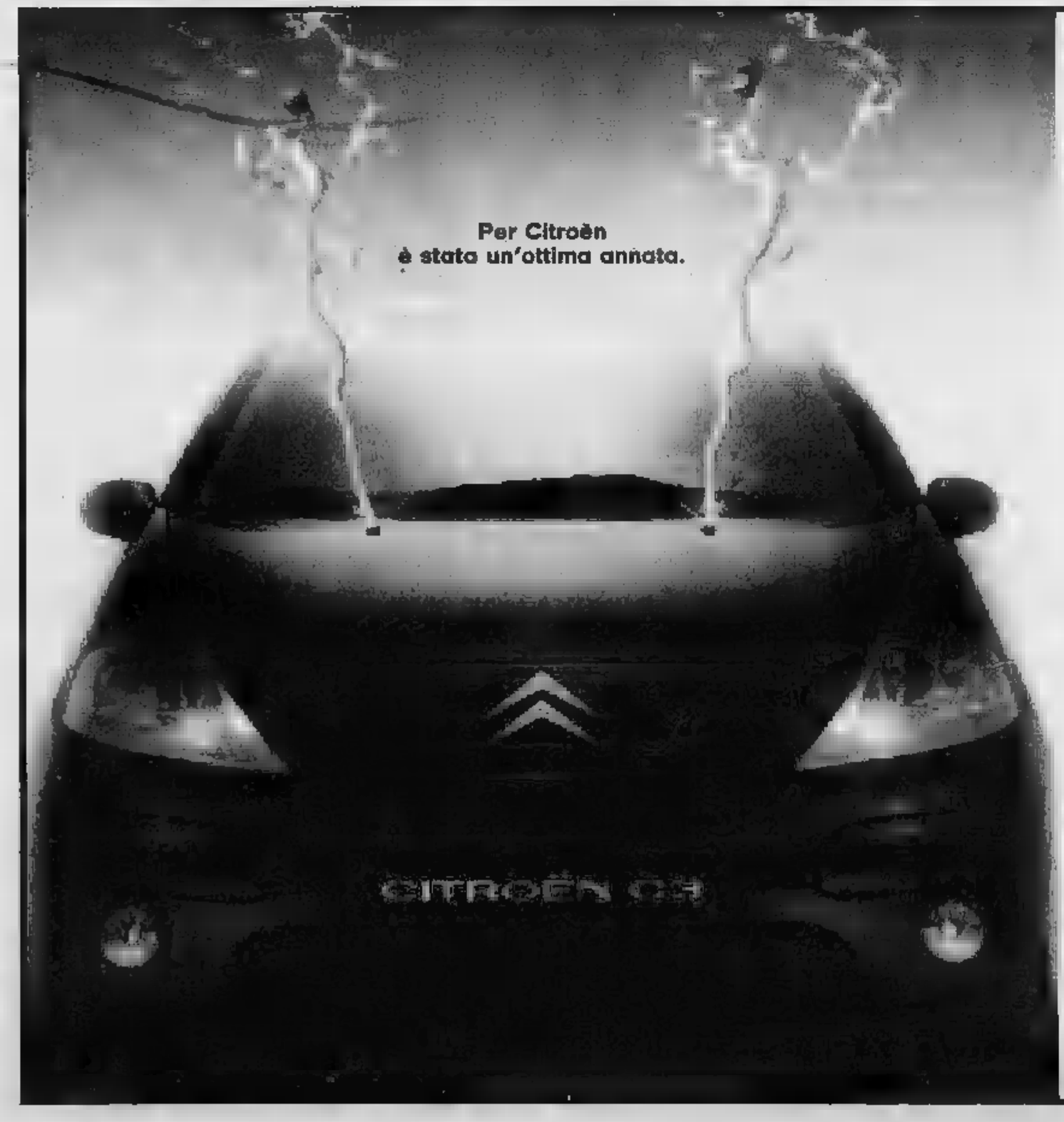

CITROËN FESTEGGIA C3.
AUTO EUROPA 2003 e
AUTO PIU' BELLA
DEL MONDO NEL SUO
SEGMENTO

CONCESSIONARIA
CITROËN
PER ASTI E PROVINCIA

AMERIO
ALDO & C.

s.n.c.
CANELLI (AT) Regione Secco,
4/A - Tel. 0141.823112

Auguri di
Buone Feste

SI SONO SVOLTI IERI AD ASTI I FUNERALI DI SQUASSINO CON LA PARTECIPAZIONE DI CAMPIONI E DIRIGENTI

Addio Uliano, uomo di sport

Dalla boxe professionistica al mondo delle bocce

Antonella
ASTI

Ai funerali, ieri pomeriggio nella San Pietro, c'erano numerosi giocatori, a cominciare «suo» capitano Beppe Andreoli, e dirigenti squadre di b astigiane e piemontesi. Il mondo delle bocce ha così dato l'estremo saluto a Uliano Squassino, morto martedì sera, la vigilia di Natale, dopo una breve inesorabile malattia.

Squassino fino a pochi mesi fa era direttore sportivo del Dlf, squadra militante nel massimo campionato per società, ma in realtà chi lo conosceva sapeva bene che la passione per lo sport andava oltre il semplice tifo di squadra. Squassino era nato nel 1933 e in gioventù aveva praticato anche la boxe arrivando, vittoria dopo vittoria in tutto su (incontri disputati), fino al professionismo.

Un traguardo ambito in un mondo difficile che passati i fasti di Primo Carnera, nel dopoguerra vedeva emergere come Duilio Loi. Da professionista Squassino disputato tre nella categoria pesi medi. Fu sconfitto ai punti. Gli rimase una grande passione anche dopo la decisione di «appendere i guantoni al chiodo» e dedicarsi alle bocce, sport decisamente più «tranquillo» e meno impegnativo.

La sua carriera agonistica iniziò nel 1961 al Circolo Boschetto (oggi disciolto) e proseguì alla Morando (oggi Nosenzo), alla Way Assauto, al circolo della «Cassa» e al Dopolavoro Ferroviario, nell'ambito delle categorie C e D. Nell'autunno del 1998 assunto l'incarico di direttore sportivo del Dlf, incarico conservato fino alla primavera di quest'anno. Con Squassino in panchina, il Dlf ha ottenuto, l'altro, un brillantissimo terzo posto al termine del campionato di serie A 2000/2001. I suoi giocatori hanno conseguito numerose vittorie (come la prestigiosa Gara di Alessio nel 1998 con la quadretta Poratelli-Grimaldi-Fassone-Aghem e la conquista del Campionato Italiano a coppie cat. A, sempre nel 1998, con Saccu-Aghem).

Il direttore tecnico Uliano Squassino (terzo da destra in piedi) con la squadra di bocce del Dlf nel 1998

Uliano era un uomo di gran temperamento, un sanguigno. Il suo vocione incuteva quasi timore. Ma sotto la scorza dura si nascondeva un grande Squassino amava i suoi giocatori figli. preoccupava per loro, telefonava in settimana per sapere stavano, ne personalmente gli allenamenti. Anche durante i mesi della malattia si informava dei risultati della squadra (ora denominata Amici Bocce Nosenzo Asti) e delle concorrenti. La lascia la moglie Bianca e il figlio Claudio. E nel mondo delle bocce un grande vuoto.

TUTTO CALCIO

La Nova in amichevole a Canelli Un attaccante per la Moncalvese

Petrucci (Asti) e sopra Allievi (Nova)

Il 19 gennaio l'Asti recupera col Centallo Nicese e Rocchettaisola preparano il derby. Bresciani va al Giraudi

ECCELLENZA

Asti. Il mister Nicola Petrucci ha previsto l'ultimo allenamento per domani, poi tutti in vacanza fino al 3 gennaio per preparare il recupero con il Centallo il 19 gennaio. Per il 6 gennaio amichevole con il Rivarolo (girone A d'Eccellenza).

Nova Asti. Dopo il esaltante finale di l'opaco pareggio in casa del fanalino di coda Moncalieri, la squadra di Allievi organizzando alcune amichevoli: già certo il Canelli, contattato Rivarolo Crescentinese.

PROMOZIONE

Fresca del titolo di campione d'Inverno, la formazione canellese proseguirà gli allenamenti fino a lunedì pomeriggio. Per il 18 gennaio già programmata un'amichevole a Canelli con la Nova Asti.

Moncalvese. L'ultimo allenamento degli aleramici è avvenuto ieri La ripresa è per il 3 gennaio. Intanto la società ha acquistato un nuovo attaccante, Alfredo De Marinis, 31 anni, ex Sommariva Perno e La Chivasso. Programmate due gare l'11 gennaio con Rocchetta (Prima categoria) e il 18 con il Santhià (Promozione).

Sandamianferrere. Renato Biasi dato il «rompete le righe»: la squadra tornerà a lavorare dal 3 gennaio. Il tecnico rossoblù conta di recuperare i vari infortunati Enrico Perrino, Migliasso e Gai.

PRIMA CATEGORIA

Nicese. I giallorossi hanno chiuso l'anno con l'immeritata sconfitta contro la Masiese. Le vacanze per i ragazzi di Oldano non saranno particolarmente lunghe, perchè la squadra tornerà in campo già il 19 gennaio per il recupero contro il Rocchettaisola.

Rocchettaisola. Discorso analogo per i tannarini: anche loro devono preparare al meglio il derby contro la Nicese che riaprirà le ostilità agonistiche. Contro il Cabella, nell'ultima partita del 2002, la squadra di Testa ha mostrato ulteriori miglioramenti nella manovra.

Junior Giraudi. Segnali positivi anche per la formazione allenata da Fusco: pur sconfitti, i biancazzurri contro la capolista Monferrato hanno mostrato di essere in ripresa e, con l'arrivo di Pollina, di essere finalmente pungenti in attacco. E tra pochi giorni al gruppo si aggiungerà anche l'altra punta Bresciani.

SECONDA CATEGORIA

P. Gli ultimi recuperi hanno rilanciato Celle e Monferrato. Alla ripresa si recupererà subito l'ultima giornata andata rinviata lo scorso dicembre per il maltempo e proprio il CMC proverà a fermare la corsa della capolista Marantinese.

Girone Q. Con il Monbercelli rilanciato dalla bella vittoria contro il La Sorgente Acqui, iniziate vacanze che saranno particolarmente brevi per il Castagnole Lanze. La squadra di Vespa, che ha due partite da recuperare, sarà in campo già il 19 gennaio contro la Santostefanese.

La Tubosider in Toscana

Astigiani in trasferta per la serie A In B un incontro decisivo del Cdc

ASTI

Nonostante le festività natalizie i campionati di bocce si fermano: si gioca sia in A sia in serie B.

In serie A si disputa la quinta giornata di ritorno. La Tubosider impegnata a Marina di Carrara contro il Litorale mentre l'Amici Bocce Circolo Nosenzo osserva il secondo turno di riposo.

TUBOSIDER. Sulla carta la trasferta in terra toscana è agevole (il Litorale ha solo 4 punti all'attivo) ma nelle bocce nulla deve essere dato per scontato. Lo bene Delfino Novara, da biancazzurro, che predica umiltà e concentrazione. La sconfitta de «La Fissa» proprio in casa del Litorale tre settimane fa dimostra che non esistono deboli e che non bisogna sottovalutare alcun avversario. Per la sfida di Novara dovrà fare a meno di Mino Voltero. L'assenza di questo giocatore comporterà delle negli schieramenti nel gioco tradizionale. Nessuna novità, invece, nell'alternativa: Borca e Mandola disputeranno la staffetta, Borca la navetta e Carrara il tiro di precisione. Restando in casa Tubosider c'è da ricordare il buon terzo posto ottenuto dalla quadretta Ruscalla-Borca-Carrara-Repetto nella tradizionale «poule» di Santo Stefano disputatasi a Banchette d'Ivrea. La gara è stata vinta da Ferrero-Baudino-Basilietti-Suini (Ferrero). L'astigiano Lorenzo Basilietti è stato il miglior giocatore del torneo.

SERIE A - girone C, classifica: Fossano p.ti 15; Tubosider 13; Pianezza 12; La Fissa 10; Amici Bocce Nosenzo 4; Litorale 4; Chiavarese 2. Incontri di oggi: Chiavarese-Fossano; Litorale-Tubosider; Pianezza-La Fissa; riposa Amici Bocce Nosenzo, Asti.

B. Nel cadetto si decide oggi il destino del Cdc. In base ai risultati dell'ultima giornata della fase regolare gli astigiani possono qualificarsi per i play-off, essere destinati ai play-out per non retrocedere oppure terminare la stagione. Oggi il Cdc ospita (bocciodromo di via del Bosco ore 14.30) gli alessandrini della Cassanese. Serie B - girone A, classifica: Auxilium Saluzzo, Colombo punti 9; Cdc Asti 7; La Perosina 6; La Cassanese 5. [a. la.]

Borca e Mandola, daranno vita alla classica staffetta in campo per la Tubosider

AIUTI PER IL MOLISE

Già 1.700 euro dall'Asti calcio

In occasione premiazione dei campioni dello sport astigiano che si è svolta la scorsa settimana in sala Pastrone, è stata ufficialmente presentata l'iniziativa «Un euro per il Molise», progetto finalizzato alla raccolta di fondi da parte scuole, Federazioni e società sportive in favore delle scuole terremotate del Molise. I soldi verranno poi stanziati per l'acquisto di attrezzature sportive. Gli euro versati sono già oltre 2000: 1700 (raccolti durante la festa del settore giovanile) provengono dall'Asti Calcio, altri 400 stati versati Federazione Pallone Elastico e un altro centinaio stati depositati venerdì in sala Pastrone nelle apposite cassette salvadanaio. Chi fosse interessato può fare il proprio versamento sul conto corrente 20044 - ABI 06085 - C 10314 (causale «progetto per il Molise») della Cassa di Risparmio di Asti. A fine febbraio con i soldi raccolti si acquisteranno materiali e attrezzature sportive da consegnare scuole molisane. In occasione della prossima StraAsti, programmata per il 30 maggio, un gruppo di studenti delle terremotate sarà ospite ad Asti. [g. fo.]

HOCKEY SU PRATO

PRIMA GIORNATA

Tornei indoor Moncalvese incontenibile

MONCALVO. «Furie rosse» giovanili incontenibili nella prima giornata dei tornei di hockey indoor. A Novara le formazioni Allievi e Ragazzi della Moncalvese hanno sbaragliato il campo imponendosi in 4 delle 5 gare in programma. E' filato tutto liscio per i Ragazzi seguiti da Piero Amerio che hanno inchiodato con 17 reti all'attivo e neanche una subita i padroni casa del Novara (4-0), i torinesi dell'Hc (4-0) e il Bra sommerso 9-0. Le marcature sono venute da tutti gli elementi della rosa: Andrea e Matteo Moro, Caloja, Davide e Daniele Di Guardia, Pelazza, Corrado e Amalberto.

Bilancio in agrodolce per gli Allievi che dopo aver dilagato 9-1 sul Novara si sono arresi 3-2 il Bra. Nella formazione messa in campo dal tecnico Andrzej Mysliewiec Amalberto, Lovato, Di Guardia, Di Giandomenico, Scaglia, Bertana, Russillo, Redoglia, Tardito e Lo Manto.

I campionati riprenderanno l'11 gennaio a Torino con il secondo raggruppamento del torneo Ragazzi. Domenica 12 tornerà in campo sempre a Torino la Juniores. [gi. m.]

PROVINCIALI INDOOR TAMBURELLO

Il titolo «pulcini» del Monale

Con il titolo provinciale Pulcini conquistato dai biancorossi del Monale si è conclusa la prima parte dei tornei giovanili di tamburello indoor. La formazione del presidente Marchiò conquistato il titolo astigiano superando il Montanaro 13-2. I neo campioni allenati da Vittorio Binello, sono Andrea Gambino, Giacomo Sigliano, Davide Amerio, Federico Grattapaglia e Gabriele Finotto. Nell'ultimo turno di campionato si è laureato campione provinciale della categoria Allievi anche il Montechiaro che nella partita conclusiva del girone ha superato il Monale A 13-10. I bimbetti sono scesi in campo con Emanuele Tirico, Andrea Bosco, Ivan Briola, Fabio Carosso, Danilo Duseli, Antonio Prevosto. Le due formazioni vanno alla fase interregionale. [gi. m.]

ARTI MARZIALI

L'ASTIGIANO SI E' AGGIUDICATO LA COPPA ITALIA NELLA CATEGORIA KG

Per lo judoka Marchica un 2002 d'oro

L'atleta il prossimo anno gareggerà nella categoria juniores

TI

Grande exploit Simone Marchica, esponente spicco della società «Judo Club Erbavoglio Asti», che ha vinto la Coppa Italia nella categoria 66 kg. La gara si è disputata a Torino e il judoka astigiano ha in fila tutti i più forti avversari del Piemonte. Per Marchica si tratta di un'altra gemma in una stagione già molto positiva: a marzo risultato il migliore atleta piemontese alla qualificazioni regionali per i campionati italiani, poi aveva conquistato il quinto posto nella gara internazionale di Bergamo e il terzo al trofeo «Malatesta». L'astigiano ora passerà categoria nella prossima stagione sarà uno Juniores: si dovrà scontrare con avversari più anziani di lui, ma le sue ottime qualità fanno sperare in futuro molto roseo.

Simone Marchica

Diciotto ragazzi «Judo Club Erbavoglio» hanno partecipato ad un meeting Milano. Ottime le prestazioni di tutti i giovani astigiani, Roberto Raso, Sa Cravanzola, Jacopo Rasero, Giovanni Marmo, Nicola Mancinone, Michele Mogavero Jr., Lorenzo Falcone, Davide Giordano, Alice Viarengo, Federica Basso, Fabio Raineri, Franco Pozzolo, Nicolò Falcone, Filippo Rasero, Mirko Mercurio, Pietro Przewonzy, Michele Mogavero Jr. e Marco Murano: le prospettive sono ottime per tutti.

Terzo posto per Alberto Nosenzo nella gara che si è svolta alla Cupole di Torino. L'astigiano ha perso il primo incontro con un atleta torinese, poi ha centrato due successi consecutivi per ippon guadagnandosi la medaglia di bronzo nella categoria 66 kg. Alessio Prunotto ha invece un po' pagato lo scotto del doppio salto di categoria dai 46 ai 55 kg, ma è comunque riuscito a classificarsi molto bene, ottenendo un settimo posto finale più che onorevole. [g. fo.]

BASKET

NON C'E' SOLTANTO LA PRESTITEMPO (B2) TRA LE PROTAGONISTE ASTIGIANE DELLA PALLACANESTRO

Asti 2002 e Cascina Veneria regine della serie D

Le due squadre, rispettivamente prima e seconda, stanno dominando il girone

Enzo Armando
ASTI

Il basket astigiano sta vivendo un momento magico. La Prestitempo è a ridosso del primo posto, staccata di appena due punti da un gruppo di sei squadre nel campionato di B2. I molti sognano una clamorosa promozione in B1 visto il passo attuale della squadra di Romano Tarasco, che messo sotto le supposte prime della classe Omegna, Castelnovo e Malpighi Bologna. Ma anche nella pallacanestro cosiddetta minore si registrano successi a valanga delle due formazioni astigiane. Asti e Cascina Veneria stanno dominando il loro girone di serie D.

Le due squadre si sono scambiate i loro momenti bui. L'Asti 2002 ha avuto una brutta partenza, perdendo tra l'altro nettamente il derby con i cugini. La Cascina ha accusato una flessione nella seconda parte della stagione, dopo aver collezionato otto vittorie consecutive. A una giornata dal termine la classifica è guidata dall'Asti 2002, che ha due punti di vantaggio sul quintetto di Massimo Petenuzzo, rimasto solitario al secondo posto: il Team Torino si infatti staccato, complice la sconfitta nell'ultimo turno Alba.

Dopo un anno deludente, culminato con la retrocessione a tavolino, l'Asti 2002 sembra destinato a tornare in fretta in C2. Al confermato coach Alessandro Azzaretti è stato affidato un organico super. Gli infortuni hanno messo finora il bastone fra le ruote a compagine che ha all'attivo 14 contro appena due sconfitte. Confermata l'ossatura della stagione passata con i vari Agostinatto, Parigi, Sericano, Gilardenghi, Ponzone e Bonino, sono stati prasi alcuni elementi «di peso». Dal Pino è il pivot Cavalla, da Valenza la guardia Vettorello. alcuni hanno reindossato scarpette e maglietta il play maker Pippo Cornero e il pivot Marco Cognolato.

L'Asti 2002 è vicinissima alla conquista del titolo d'Inverno. Alla ripresa del campionato, prevista per l'11 gennaio, affronterà Torino il Michelin, avversario insidioso, che occupa una posizione di metà classifica.

La Cascina è stata frenata in questo ultimo periodo dalle forzate assenze del «bomber» Ugaglia (trasferitosi in Spagna per impegni di lavoro) e della guardia Caracciolo (bloccato da un infortunio piuttosto grave). A corto di lunghi, Caldera e Patrisso non hanno alternative, l'allenatore Pettenuzzo si affida in special modo alla classe di Marco Ercole, giovane regista che appare sprecato per la categoria. L'11 gennaio il sodalizio astigiano ospiterà al palazzetto dello sport di via Gerbi il Grugliasco. I torinesi sono il fanalino di coda del torneo con appena due punti. Un'ottima occasione per cominciare al meglio il nuovo anno.

FANTASTICI PREZZI DI CAMBIARE IL CELLULARE!

NOKIA 8310
GPRS
illuminazione sotto la tastiera, WAP, infrarossi, [redacted] al li-ion
Compreso nel prezzo [redacted]
WIND da 15 € di telefonate
€ 269,00

NOKIA 3510
GPRS
WAP,infrarossi, 500 numeri memorizzabili, batteria al li-ion
New price!
€ 119,00

OFFERTA!
NOKIA 7650
GPRS-MMS
WAP,infrarossi,500 numeri memorizzabili, Bluetooth, effettua fotografie
€ 439,00

NOKIA 3310
voice dial, peso 133 g
calcolatrice, ora e data
New price!
€ 98,90

SAMSUNG T-100
Display [redacted] colori, 500 numeri memorizzabili, voice memo, WAP, batteria al li-ion
OFFERTA!
€ 389,00

SIEMENS A40
peso 133 g
New price!
€ 69,90

ERICSSON T68i
Display a colori, 510 numeri memorizzabili, ora,data, WAP,GPRS, Bluetooth
€ 339,00

MOTOROLA T191
peso 80 g,WAP, allarme,orologio, calcolatrice,agenda, vibracall,batteria al li-ion
€ 110,00

SAMSUNG R-200
peso 110 g,WAP, vibrazione,agenda, giochi,T9 for SMS
€ 118,00

ALCUNI ESEMPI:

FINANZIAMENTI A TASSO ZERO

PREZZI DI FABBRICA

[redacted] CANELLI -AT- DOMENICA APERTO

MAGAZZINI
Alciati

[redacted] strada uscita

[redacted] antifurto [redacted] di magazzino e salvo errori e/o omissi

INCHIESTE A UNA SVOLTA

Andrea Longo, il forte mezzofondista

L'integratore al nandrolone autorizzato dal ministero

■ Per un integratore che contiene del «clandestino» nandrolone il mezzofondista Andrea Longo è stato squalificato per due anni e subirà un processo per doping a Torino, ma ieri il procuratore aggiunto Guariniello ha scoperto che il «Branched chain amino acids» (il prodotto incriminato) è stato inserito dal ministero della Salute nell'elenco - pubblicato sulla Gazzetta Ufficiale del 4 dicembre - degli alimenti autorizzati perché «adatti a chi sostenga un intenso sforzo muscolare», «soprattutto» se di «sportivi». Niente male come svista, dal momento che il magistrato ha posto sotto sequestro un anno fa l'integratore della Interpharm Erbes di Padova. Guariniello ha scritto al ministero per chiarimenti.

Il titolare dell'azienda, Massimo Francese, ha già subito una condanna a Torino in primo grado per la commercializzazione di farmaci. L'imprenditore ha poi patteggiato in appello 7 mesi. Da poco Guariniello ha trasmesso alla collega Cameran di Padova gli atti del nuovo procedimento giudiziario aperto nei confronti di Francese. Il reato contestatogli questa volta è più pesante - la violazione della recente legge sul doping - e ha consentito al magistrato di predisporre intercettazioni telefoniche. Da numerose conversazioni è emerso che Francese era pienamente consapevolezza che l'integratore prodotto negli Stati Uniti conteneva nandrolone, per quanto nell'etichetta non venisse denunciata la presenza dell'ormone.

Si è per caso proceduto ad eliminarne ogni traccia? Le analisi volute dal dottor Giuseppe Fischetto, medico della Fidal, non avevano lasciato dubbi. Del resto, altri atleti, dopo Longo che era stato il testimonial, sono stati trovati positivi al nandrolone per aver fatto uso del solito integratore. L'allarme oggi va al di là del singolo caso e delle improvvide uscite di funzionari del ministero della Salute.

«Il fenomeno degli integratori contenenti sostanze dopanti non dichiarate - denuncia Guariniello - ha assunto dimensioni veramente preoccupanti. Le indagini condotte sia in Germania che da noi rivelano che vi sono anabolizzanti nel 15-20 per cento di questi prodotti. Penso agli effetti sulla salute dei giovanissimi che fanno uso di integratori».

L'ESTORSORE E' STATO SCOPERTO DALLA POLIZIA AL TERMINE DI UNA LUNGA INDAGINE

Il racket ai Mercati generali

Cinquemila euro per ottenere protezione

Lodovico

Mercati generali di Torino, primissimi giorni di mese di dicembre. Un uomo entra nello stand della ditta «Laiolo»: «Avrei bisogno di parlare con lei...» dice al proprietario. C'è affollamento, clienti in coda per essere serviti. Il proprietario ricava una mancata di minuti: «Dica pure, prego...».

Questa è la storia di un'estorsione, la fine fallita, nel cuore del commercio all'ingrosso del Torinese, il Moi, la mega struttura di nuova concezione alle porte della città. Un'estorsione, dicono adesso gli investigatori, estemporanea, iniziata e finita nel giro di poco tempo. Ma che ha fatto tornare di ritorno, in grande stile dal racket. Quello che offre protezione ai commercianti, in cambio del pagamento di una congrua cifra. Chi si piega e chi rifiuta di mettere mano al portafoglio, si ritrova nei guai: negozi bruciati, merce danneggiata, minacce e via dicendo. E l'uomo che ha tentato l'estorsione alla ditta Laiolo non è un delinquente...» sussurrano in Questura. Il suo nome è Domenico Lo Surdo, ha 30 anni e un'attività commerciale dalle parti del quartiere Santa Rita.

All'inizio di dicembre si sarebbe presentato al Moi con l'intenzione d'iniziare la sua «raccolta» di denaro. «Navigava in cattive acque; aveva dei problemi finanziari. E' è pentito...» lo adesso il suo avvocato. In quei giorni, invece, era deciso, determinato, come uno abituato a trattare un certo tipo di cose. Con Laiolo non i molti preamboli, non usa mezzi termini, vuole essere chiaro fin dall'inizio. E ci riesce benissimo: «Se paghi ti offriamo il servizio della protezione e vedrai che poi lavorerai più tranquillo...».

Uno scherzo? Tutt'altro, la questione si fa seria dopo il secondo contatto. Un colpo di telefono sul cellulare, un invito ad uscire dallo stand per «fare due parole...». Stavolta i termini sono senza ancora più espliciti, per quanto possibile: «Tu mi dai 50 mila euro vedrai che, per tutto un anno sei a posto...». per essere più convincente avrebbe anche raccontato di altri negozianti ormai «piegati» da questa fantomatica organizzazione criminale: «Sono già in tanti, lavorano bene. Adesso tocca te, decidi tu quello che vuoi fare...». Tute di colore blu, come quella degli scaricatori di cassette, i poliziotti della Squadra Mobile, sezione antiracket, avvisati di questo secondo incontro, si sono mescolati per giorni ai lavoratori del Moi, in modo da cercare un contatto, individuare questo ricattatore. Il fascicolo, finito nelle mani del pm Marcello Tatangelo, è rimasto a lungo in primissimo piano sulla scrivania del magistrato: una questione troppo delicata per essere trascurata anche solo per un attimo.

Al terzo incontro, Laiolo, ha tergiversato: «Ho difficoltà finanziarie: siamo alla fine dell'anno, ho montagne di fatture da saldare e i dipendenti da pagare». Una cifra così non riesco proprio a tirarla fuori. Devi venirmi incontro...». Detto e fatto. Intesa raggiunta per cinquemila euro, come prima tranche e incontro fissato per il mattino di lunedì 9 dicembre: stesso posto, stesso sistema. Quando la busta con i contanti è passata dalle tasche del grossista a quelle del ricattatore, i poliziotti travestiti da operai sono entrati in azione. Una spinta, un placcaggio in mezzo alla folla e, infine, le manette che scattano ai polsi dell'uomo: «E adesso si tutti quanti in questura».

Negli uffici al primo piano di via Grattoni, Domenico Lo Surdo è scoppiato a piangere: «Non volevo, mi sono lasciato prendere la mano...». «E' una persona per bene che sta attraversando un periodo di gravi problemi e ha sbagliato. Il racket, quello vero, in questa vicenda non c'entra nulla...».

Ma l'attenzione della Squadra Mobile, in questo settore della criminalità organizzata è, in quest'ultimo periodo, decisamente aumentata. L'estorsione - fallita - ai mercati generali, la spaccata alla vetrina della gioielleria «Rocca» di via Roma, a metà di novembre, potrebbero far parte dello stesso fenomeno. Allora, i delinquenti, avevano agito in pieno giorno, sotto gli occhi di decine di persone, fuggendo con un bottino che si aggirava sui 100 mila euro.

Un colpo che aveva fatto supporre al presidente dell'Ascom, Giuseppe De Maria un ritorno di un certo tipo di malavita. «Questo assalto - aveva spiegato - è un episodio inquietante perché anni non ne accadeva nulla di simile. Non vorrei che fosse il segnale di un ritorno di quella malavita, che agisce sfrontatamente, e senza la benché minima paura. Se questo sarà parlerò al più presto anche con il prefetto».

Cresce la preoccupazione degli inquirenti rispetto a un fenomeno che sembrava sparito

Torna l'attenzione sulla «spaccata» alla gioielleria Rocca di metà novembre

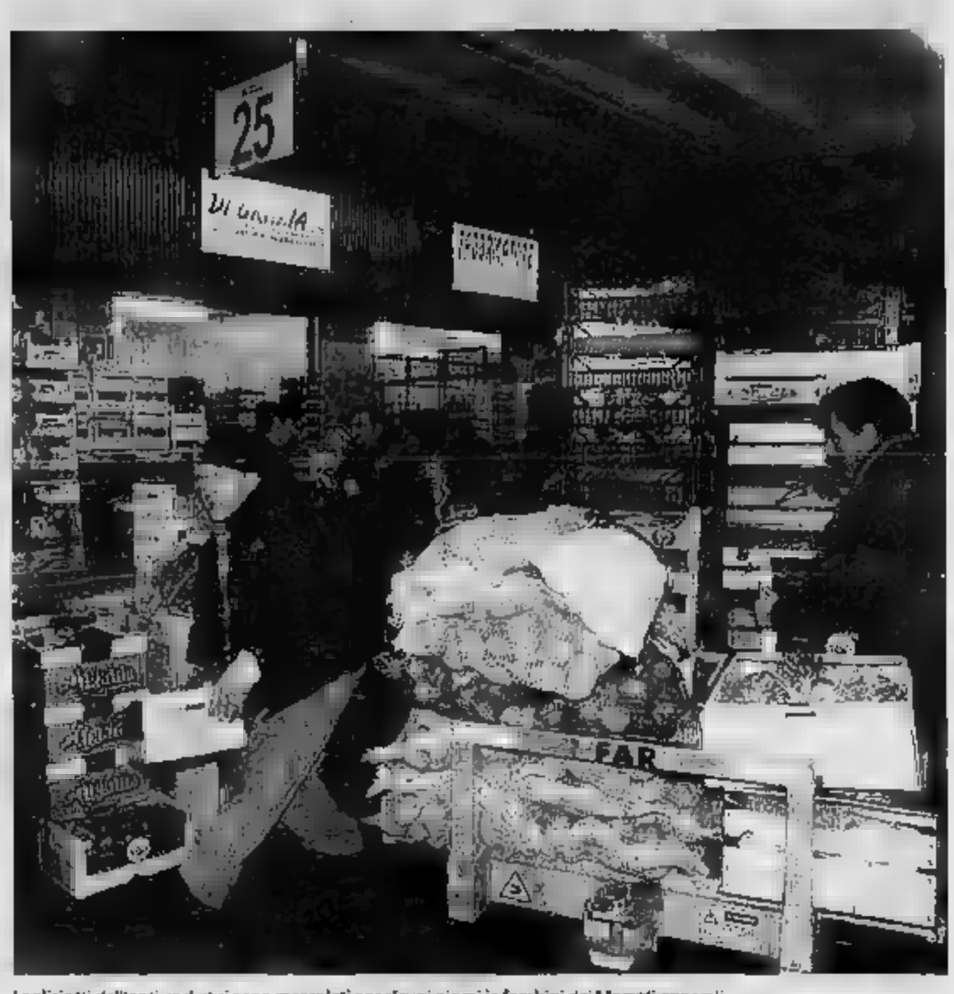

I poliziotti dell'anti-racket si sono mescolati per alcuni giorni ai facchini dei Mercati generali

DOPO DIECI RIESUMAZIONI, I PROTESI «TRI» RISULTANO IN ORDINE. INTERROGATO DAL PM SARTORI

«Le valvole brasiliane funzionavano»

In cardiochirurgia proseguono i controlli sui pazienti con valvole meccaniche

Alberto Gaino

Si è avvalso della «facoltà di non rispondere» Vittorio Sartori, l'ultimo arrestato per le gare d'appalto delle Molinette sotto inchiesta per turbativa d'asta aggravata. Un'accusa che sfiora quella di corruzione, perché - secondo l'ipotesi del pm Paolo Toso - a mettere d'accordo sarebbero stati dei concorrenti, ma un solo fornitore e il presidente (Di Summa) e un componente (Polotti) della commissione aggiudicatrice. Ma se il pm, ieri mattina, sperava che l'imprenditore padovano andasse al di là della linea di difesa sinora adottata e ammettesse qualcosa, la scelta del silenzio si è tradotta in un significativo segnale di «indisponibilità». Tanto più che sul fronte più caldo, quello della difettosità delle protesi cardiache commercializzate da Sartori, dai primi accertamenti sugli altri tre cadaveri riesumati ieri sono emersi indicazioni apparentemente confortanti per la sola difesa.

Sartori ottenne a fine 2000 l'appalto di 700 valvole meccaniche Tri Technologies attraverso una società attiva da poche settimane e gestita apparentemente da un «fattorino» dell'imprenditore. Costui, Giovanni Albertin, comprava formalmente il materiale da un'azienda monegasca (la Bio.Net) del figlio di Sartori, e dimostrano anche le fatture sequestrate (fra cui una di 700 milioni di vecchie lire ricevute per l'acquisto di una scrivania). Triangolazioni fiscali e amministratori-scudo costituiscono cornice ideale per affari troppo trasparenti, ma nemmeno da Albertin l'accusa ha ricavato nulla su eventuali accordi corruttivi con i due cardiochirurghi delle Molinette.

Nel provvedimento di misura cautelare per Sartori, il gip Claudio Ferrero rivela che Albertin ha più parlato delle «modalità con cui verrebbero occultati i pagamenti di tangenti nel settore delle forniture mediche: diceva di sapere che "molte volte i medici chiedono lo stand", riferendosi al fatto che questo stand ad un congresso "può costare anche milioni al metro quadro". Di questo aspetto, però, Albertin non si occupava, "in quanto trattava Sartori, che è il patron della società".

Per caso, qualche fornitore delle Molinette ha rivelato al pm Toso di aver accondisceso a richieste del genere? I 20 milioni al metro quadro diventano una prospettiva interessante, ma oggi va sottolineato che ancora volta sono saltate fuori protesi cardiache meccaniche Tri a pezzi dai cuori riesumati. E stato trovate tracce di trombi: il rilievo dipende dallo stato di conservazione dei corpi. Dopo 10 delle 12 riesumazioni previste, il bilancio è questo: le 6 valvole cardiache Tri risultano apparentemente in ordine, in altri due corpi vi sono protesi biologiche, in un terzo una valvola meccanica di un'altra casa (si tratta di «reimpianto») e in decimo cadavere non vi era più il cuore (conservato a quanto pare alle Molinette).

Il pm Toso fa notare che gli accertamenti autoptici sono stati disposti da lui e dal collega Cesare Parodi soprattutto per determinare cause e modalità dei decessi. Dal canto suo, l'avvocato Giorgio Morione, uno dei difensori di Michele Di Summa, esulta: «Non si è trovato una protesi Tri che non funzionasse. E' la dimostrazione che è il fatto dell'allarmismo. Anche il morto di Padova, la valvola gli si ruppe nel cuore per un massaggio cardiaco».

I LAVORI TERMINERANNO A FEBBRAIO. COMUNE E ATM: SACRIFICI INEVITABILI

Linea 4, piazza Derna boccia il cantiere

Residenti e commercianti protestano contro i continui disagi

Alessandro Mondo

Chi si è scordato il cantiere in piazza Derna? Lo chiedono residenti e commercianti, preoccupati dal fatto che i lavori di riqualificazione della piazza - contestuali al prolungamento della linea 4 - sembrano andare più né avanti né indietro. L'impasse dura ormai da una ventina di giorni, ben prima dell'arrivo delle festività: in questo arco di tempo - spiega chi protesta - non si è già visto un operaio al lavoro, con buona pace di chi è costretto a dribblare piccole e grandi voragini transennate di meno e pur sempre aperte.

Non che residenti e commercianti non fossero preparati agli inevitabili disagi legati ad un cantiere di queste proporzioni. Ma un conto sono i progetti, altro cosa la quotidianità scandita dalle esigenze di chi deve sempre tirare avanti. Da qui il disagio di ritrovarsi la piazza sterrata e i parcheggi con il contagocce, specie quando la tabella di marcia dei lavori dà la sensazione di perdere colpi. «Qui da giorni si è bloccato tutto, ma la cosa peggiore è che non riusciamo ad ottenere spiegazioni plausibili - commenta Roberto Frezzato, consulente commerciale, inaugurando la serie delle proteste -. Nel frattempo, aumentano le difficoltà per chi con i lavori deve convivere». E' il caso di Frezzato, impedito nelle già difficili manovre per garantire una vita il più normale possibile al figlio e di molti altri ai quali è stato risparmiato lo stesso dolore. «Questo cantiere si è già tradotto in una serie di danni per tutti, specie sotto le feste - intervengono Ida Siniscalchi, responsabile del supermarket sul lato nord della piazza -. Con tutti questi scavi i fornitori non sanno dove scaricare la merce ed i clienti finiscono per disaffezionarsi». Giorgio Pennigo, titolare della vicina tabaccheria, si unisce nel deplorare «l'immobilismo totale», mentre la signora Graziella Bertoglio parla di «disagi inaccettabili».

Difficoltà di manovra per i camion, parcheggi azzerati, cassonetti per i rifiuti dispersi nel marasma del cantiere, marciapiedi inservibili o da lavi l'ango a volontà... L'elenco potrebbe continuare, ma tanto basta a fare scattare le spiegazioni del Comune o dell'Atm, i due soggetti responsabili di quello che si caratterizza come uno dei più impegnativi progetti di riqualificazione urbana vissuti dalla città: impegnativo perché le ricadute interessano a pari merito il trasporto pubblico, la viabilità privata, il verde pubblico (futuro), l'illuminazione, ma anche le traiettorie di pedoni e ciclisti. A proposito di ciclisti, l'architetto Luigi Bertoldi - settore comunale Pianificazioni-Trasporti - spiega come il momentaneo stop ai lavori sia dovuto all'esigenza di ricollocare la pista ciclabile, che in base al progetto iniziale doveva nascere sul lato Est della piazza correndo davanti a portoni e negozi. Un ripensamento dovuto alle proteste di residenti e commercianti, contrari a sacrificare i posti auto con la prospettiva di vederseli sfrecciare i ciclisti davanti alle vetrine. «Ora quella stessa pista, in parte già impostata, sarà spostata nel lungo viale alberato che affiancherà la sede tramviaria - precisa Bertoldi -. A giorni dovrebbe arrivare il via libera della circoscrizione», che l'intervento complessivo in piazza terminerà nel febbraio 2003, un anno esatto di distanza dall'avvio dei lavori: da quel momento partirà il collaudo delle opere. Conferma Luciano Filicetti, direttore dei lavori per Atm: «Noi ci impegniamo a far rispettare i tempi di inizio e fine lavori, come da contratto. La decisione di intervento e sulla dislocazione della manodopera, invece, spetta alle imprese impegnate nel cantiere. E qualcuno c'è, batte un colpo.

Il cantiere di Derna continua ad essere al centro di polemiche

INDAGINI E TESTIMONIANZE

I racconti delle vittime
«Subito è gentile
e molto rispettoso
Poi diventa un mostro
tira fuori un coltello
e minaccia "Non andare
alla polizia, so dove
abiti e come trovarti"»

Tre settimane fa è riuscito
a sfuggire agli agenti
che lo aspettavano
vicino a una scuola
La tecnica è sempre
la stessa: offre
un passaggio se piove

Maniaco del plenilunio, c'è l'identikit

Si stringe il cerchio intorno all'aggressore di studentesse

Numa

Molto pericoloso, proprio per quell'aspetto così rassicurante. Ma il violentatore seriale che predilige le notti di luna piena è anche fortunato. Tre settimane fa è sfuggito alla trappola della squadra mobile che già aveva circondato una scuola di Mirafiori. Il preside di un istituto superiore aveva ricevuto una segnalazione precisa; la polizia, coordinata dal pm Carlo Pellicano, non ha perso un solo . Giorno e ora, tra l'altro, collimavano gli elementi già raccolti dagli investigatori attraverso i racconti e la denunce delle vittime.

Tutti i dati sono stati raccolti, incrociati e rielaborati, in modo da ricostruire il percorso seriale. C'è un identikit, abbastanza preciso. Le testimonianze delle vittime sono precise e concordi. Ore di appostamento davanti alla scuola, attimi di tensione, nell'attesa dell'utilitaria scura, probabilmente rubata, che quest'uomo dall'aria normale, tra i 25 e i 30 anni, capelli scuri, altezza media, utilizza per abbordare le sue prede. Invece niente, appuntamento rinviato. Ci sono pochi dubbi al proposito: ritornerà a colpire, mosso com'è da un impulso profondo, irrefrenabile, tanto da costringerlo ad agire, nello stesso modo, almeno da un anno, a partire da gennaio, le ragazze aggredite lo descrivono così: «Subito gentile, rispettoso, pieno di attenzioni. Poi un mostro».

«Mi ha minacciato con un coltello, credevo volesse uccidarmi. Alla fine mi ha detto: "Non andare dalla polizia perché so come cercarti, so dove abiti". Diceva il vero, sapeva davvero molto di me. E allora vivo nel terrore», ha studentessa. Una minore. Un'altra: «Mi ha colto di sorpresa, perché conosceva la discoteca dove andavo a ballare d'estate. Disse di avermi notato e poi riconosciuta alla fermata del bus. Dopo, ha spalancato la portiera e mi ha spinto fuori, in mezzo alla strada. "Non dire nulla, sennò ti ammazzo"».

E' un cacciatore, e divide l'azione in due tempi. Sinora, ha colpito una sola volta al mese, seguendo le fasi lunari, in particolare le notti di plenilunio. Prima fase, l'incontro, apparentemente casuale, sempre nelle vicinanze di una scuola (un bar, fermata di un bus, la strada). La sua utilitaria incrocia lenta, per esempio, in via Gestelgomberto, in corso Francia, in corso Tassoni, nei dintorni degli istituti superiori. La tecnica dell'approccio è banale: «Vuoi passaggio? Vado proprio verso casa tua, ti vedo tutti i giorni alla stessa ora. Mi sembra già di conoscerti...».

Durante il viaggio, di domande altrettanto . Solo la richiesta un appuntamento. Una sera qualsiasi, un tranquillo programma, cinema, discoteca. Ma in realtà il maniaco, dall'aria che più si può, segue piano preciso, uguale persino nei dettagli. La vittima l'ha già scelta con cura: ne studia le abitudini, la segue quando da scuola. Le osserva soprattutto alle fermate del bus, ne controlla i percorsi. Con calma, senza fretta. Nulla della fisionomia può sollevare il minimo sospetto. Dai vestiti sempre scuri, blu o neri, compresi un paio di particolari coperti riserbo, sino alle scarpe. Il ritratto di un ragazzo come tanti, perso nella folla. E quando la preda abbandona i coetanei per fare un tratto di strada isolato. Così la sua auto si avvicina come per caso, al momento giusto. Magari quando piove o fa freddo, quando s'è accorto che la sua vittima s'è attardata o ha perso l'autobus. Ed è comunque sola.

LA «FOTOGRAFIA» E I PUNTI DEBOLI DEL VIOLENTATORE SERIALE

«La convinzione di essere imprendibile lo tradirà»

Lo psichiatra: colpisce con la luna piena perché è convinto che gli porti fortuna

Intervista
Angelo Conti

INTELLIGENTE, simpatico, con ottime capacità relazionali, fidanzato o sposato, convinto e imprendibile, torinese o almeno buon conoscitore dei quartieri dove colpito. Questo il profilo di «Lupo Mannaro», il violentatore seriale che ha inanellato un'impressionante serie di imprese, nell'arco di 10 mesi, in diversi quartieri della città. Lo fotografa così il dottor Enrico Zanalda, primario della Unità Modulare Psichiatria dell'Asl 1, «I violentatori seriali - spiega - sono considerati tali quando compiono almeno di questi gesti. Sono persone intellettualmente vivaci, capaci di affinare la loro tecnica ed anche di apprendere molto sia dalle loro esperienze e sia quanto leggono giornali».

come si diventa violentatori seriali? Cosa scatta nella psiche di questi personaggi?

«Spesso sono stati a loro volta vittima di violenze od abusi sessuali. Si comportano così non tanto per la ricerca del piacere, quanto per soddisfare la loro sete di potere. Puntano a sentire in pugno la loro vittima, più che a raggiungere soddisfazione sessuale».

Perché la coincidenza fra gli stupri e la luna piena?

«L'aver colpito tante volte in questa situazione, riuscendo sempre a farla franca, lo ha probabilmente convinto di invincibile quando agisce giorni a cavallo Plenilunio. Si tratta, in fondo, della stessa motivazione che spinge talune persone a dare gli esami sempre la stessa cravatta od a partire per i viaggi sempre con lo stesso pigiama».

Lupo Mannaro ha punti deboli?

«Ne ha soprattutto : crede di imprendibile. E questo lo spingerà, prima o poi, a commettere l'errore che lo tradirà».

Ma intanto continuerà a colpire?

«Non è detto. A dicembre non risulta abbia colpito, ma questo non vuol dire nulla. Ad esempio potrebbe semplicemente che vittima non denunciato l'aggressione. Ora che è finito sui giornali potrebbe sentirsi braccato, e questa situazione indurrà caduta della sua sicurezza. In questa situazione si potrebbe anche fermare, magari per qualche mese. Per poi tornare in azione con modalità diverse, magari nelle notti senza luna».

NELLE

Filtro contro la pedofilia in tv

Dopo la Diocesi di Torino, anche le scuole del Piemonte «Davide.it», il filtro elettronico, ideato Ilario Rolle impedire l'accesso ai siti pedofili e pornografici e, più in generale, a quelli violenti. L'ha deciso la giunta regionale, proposta del presidente Enzo Ghigo dall'assessore Mariangela Cotto. Il filtro garantirà un accesso protetto a internet in tutti i computers di tutte le scuole e delle famiglie che ne faranno richiesta. Il sistema «Davide.it» esegue l'aggiornamento automatico siti all'indice, grazie lavoro di oltre mille volontari che seguono l'evoluzione della rete. Spiega Ghigo: «Nel momento in cui l'evoluzione tecnologica introduce che possono comportare rischi da non ci è parso utile e importante offrire la in ambiente sicuro e protetto da pedofilia, pornografia, satanismo e violenza in genere».

Specchio dei tempi

«Entro il 2003 risanati i tetti del Cimitero Monumentale»
«Per far girare l'economia occorre, in primis, ridimensionare i prezzi» - «Si cammina nel fango» - «Piazza Bengasi senza pensilina»

Il direttore dei Cimiteriali ci scrive:

«Comprendo il sentimento del lettore che ha scritto la lettera con titolo: "Un buco nel tetto dei loculi: le salme galleggiano" e mi rammarico per l'accaduto. Il problema delle infiltrazioni di acqua piovane negli edifici a tetto piano del Cimitero Monumentale è un'eredità, sicuramente non piacevole, di scelte tecniche forse completamente adeguate a fungliminanti l'atte precedentemente.

«In molti casi, anche in questo, si tratta di strutture realizzate oltre mezzo secolo fa e che hanno, nel degli subito il deterioramento tempo.

«Oggi, finalmente, questo problema sta avendo risposta positiva: i nostri uffici hanno le soluzioni, impegnato risorse adeguate ed avviato i cantieri. Per il prossimo anno numerosi fabbricati del Cimitero Monumentale (fra cui quello interessato dal giusto reclamo lettore) in opera nuova copertura e potranno via via risanati.

«Per quanto riguarda l'accaduto preciso che, purtroppo, occasione di estumulazione calletta ossario, spesso gli operatori cimiteriali hanno, anche facilmente immaginabile, a che fare con situazioni di estremo disagio nelle quali, pur prestando la dovuta attenzione, possono scaturire incidenti. Confermo le scuse mie personali a della Divisione per che hanno dovuto subire i parenti della defunta».

Maria Franca Montini

Una lettrice ci scrive:

«Leggo su *La Stampa* del crollo delle vendite nel settore abbigliamento nel periodo natalizio. Ed anch'io ho una spiegazione. Sono tra quelli che h non regalare abbigliamento e riservare i miei acquisti personali nel periodo dei saldi. Forse solo alcune catene o marchi salvati, nei negozi a gestione privata si camicette e pantaloni a prezzi esagerati! E certamente a volte doppio. Persino mercati non esistono più i banchi a "Tutto L. 10.000". Oggi è tutto a 10 euro.

«Qualcuno ha già cominciato con le vendite promozionali, o di fine serie, ma solo un modo per denunciare pubblicamente che ridimensionano i prezzi.

«Certo che l'economia viaggia se si spende, ma c'è anche chi guarda i prezzi con attenzione e sceglie il più conveniente per

Righettoni

Un lettore ci scrive:

«Gradirei sapere chi è il responsabile del tratto del cortile interno posto ai numeri civici 2/4/6/8/10, della piazza "Che" Guevara di Collegno. A distanza di mesi da lavori eseguiti su una tubatura dall'acqua, per conto di uno dei condomini sopra citati, ancora nessuno provveduto a ripristinare lo strato di asfalto.

«La pioggia e la neve, cadute in questi mesi, hanno tale tratto impercorribile a tutti coloro che transitano con le auto, per fanghiglia e le buche che si formate. Vista inoltre, la pericolosità per anziani e bambini che la percorrono, perché nessuno prende provvedimenti?».

Segue la firma

Un gruppo di lettori scrive:

«Mentre in varie zone della città di Torino si assiste all'installazione nuove pensiline, utili e comode, per rendere disagevole l'attesa di bus e tram, alle fermate mezzi pubblici in piazza Bengasi (fermata Atm numero 909) è sparita pensilina all'improvviso. Sì, proprio così, è stata rimossa la pensilina, ben linee in transito: 1, vetture dirette verso via Vigliani/via Artom; 35, vetture dirette verso Borgo San Pietro/Nichelino; 84, vetture dirette a Moncalieri Borgata Santa Maria. C'è chi sostiene che tale provvedimento sarebbe stato adottato richiesta dei taxisti del parcheggio a fianco dell'affollatissima fermata, ma c'è anche chi ritiene che tale decisione sia dovuta alle proteste dei titolari degli esercizi commerciali dalla pensilina.

«Non importa affatto sapere perché e chi abbia contribuito all'asportazione della pensilina, ora che al più presto sia risistemata al suo posto.

«E, l'occasione, sarebbe interessante sapere perché le linee 81 e 84 siano ancora (a distanza di due anni dall'istituzione) riportate sulle palline, alle fermate che esse effettuano lungo corso Marconcelli - piazza Bengasi, corso Roma, via Sestriere, comune altre linee in transito (1 - 2 - 35 - 20 - 43 - 34 - 40). Sarebbe necessario riportarne il numero, il percorso e gli orari dei passaggi».

Seguono le firme

specchiotempi@lastampa.it

Mark Milan
Corneliani
GIORGIO ARMANI JEANS
Bagutta COLLECTION
GIORGIO ARMANI UNDERWEAR
Tregil
GIORGIO ARMANI CRAVATTE, SCIARPE, FOULARD, CALZE
LA MARTINA
PAUL PAOLO VITALE CINTURE
CAMICIE DIPLOMATICHE ED ABITI ELEGANTI UOMO
Max Millan boutique
Via Lanzo 179 Torino tel. 011.2263164

EURO FUNERALI
I milioni 800 mila
800.05.15.25

Samara's Show
Via Camerana 11, Torino - 011-535010
Aperto da mercoledì a sabato
Dalle 17.30 alle 19.30 e dalle 23.00 alle
Sabato 28 dicembre
Finalmente porno spettacolo !!
Mercedes

PK
publikompass spa
Informa che il 31 Dicembre
gli sportelli
di via XX Settembre
di Via Marenco 32
aperti
con il seguente orario:
8,30 - 12,30

il: perché strapagare?
CHI VI "CONTATTA" IN
NON VI AIUTA, VI SFRUTTA
...se incaricati impresa
vi contattano in ospedale o da il personale ospedaliero...
vi indirizza alla scelta di un'impresa...
si comportano in modo disonesto e vietato dalla
tratto da "GUIDA ALLA FAMIGLIA IN LUTTO" edito dalla Città di Torino
FUNERALE CLASSICO
2 milioni e 500 mila
(€ 1291)
GALILEO
IL FUNERALE CLASSICO DEL PIEMONTE

PREZZI «TANDEM»: € 0,90; «CRONACHE DI NAPOLI»; «CORRIERE DI CASERTA»; «CORRIERE DI LUCCA»; «IL DOMANI DI BOLOGNA»; «IL CORRIERE DI FIRENZE»; «LA VOCE DI MANTOVA»; «IL CORRIERE MERCANTILE»; «LA GAZZETTA DEL LUNEDÌ»; «CRONACHE DEL MEZZOGIORNO» NELLE AREE DI DIFFUSIONE INDICATE SUL GIORNALE LOCALE; € 0,80 CON «IL CORRIERE DI ROMAGNA» IN ROMAGNA E A RIMINI; € 1 «LA TIME INSTITUTE REGIONI»; «LA VOCE NUOVA DI PIACENZA»; € 1,20 A RICHIESTA CON «IL MATTINO» NELLA PROVINCIA DI BOLZANO € 1,00 + PREZZO DEL QUOTIDIANO ABBINAMENTO FACOLTATIVO CON «I SAPORI DEL MONDO» IN PIEMONTE, LIGURIA E VALLE D'AOSTA, CON «I SPECCHIO AL FAMATO ORE» IN TUTTA ITALIA AL PREZZO COMPLESSIVO DI € 0,80 PREZZI ESTERO: AUSTRIA, BENELUX, FRANCIA, GERMANIA, GRECIA, PORTOGALLO, SPAGNA € 1,85, SVIZZERA FRANCHI 2,80, C. TICINO FRS 2,50, UNGHERIA 1,30, USA $ 2,50

30 e 31 DICEMBRE

LE CARTOMANTI

DALLE 10,00 ALLE 12,00

DALLE 14,30 ALLE 19,30

LETTURA DEI TAROCCHI GRATUITA

benne

Vigliano

CENTRO COMMERCIALE

VIGLIANO BIELLESE (BI) - Superstrada MEDIA - COSSATO (USCITA VALDILANA)

ELETTROTECNICA
R.B. ERREBI S.N.C.
- TELEFONIA - RICERCAPERSONE - CONTROLLO ACCESSI
- PROGETTAZIONE SISTEMI HARDWARE E SOFTWARE
- ENERGIE ALTERNATIVE - RETI IN FIBRA OTTICA
AZIENDA CERTIFICATA ISO 9001
Via Roma 73 - Tel. e Fax 015.95021 E-mail

LA STAMPA
PAGINA SABATO 28 DICEMBRE 2002
BIELLA
E PROVINCIA
REDAZIONE VIA XX SETTEMBRE 17, TELEFONO 015 8352611, FAX 015 2522379, E-MAIL BIELLA@LASTAMPA.IT
PUBBLICITA' SALODINI SRL, AGENTE PUBLIKOMPASS S.P.A. PIAZZA CASALEGNO 9A, TELEFONO 015 8491212, FAX 015 8493325

ELETTROTECNICA
R.B. ERREBI S.N.C.
- TELEFONIA - RICERCAPERSONE - CONTROLLO ACCESSI
- PROGETTAZIONE SISTEMI HARDWARE E SOFTWARE
- ENERGIE ALTERNATIVE - RETI IN FIBRA OTTICA
AZIENDA CERTIFICATA ISO 9001
Via Roma 73 - MASSERANO (BI) - Tel. e Fax 015 95021 E-mail

IERI LA PRIMA GETTATA DI CEMENTO, LUNEDI' IN PROGRAMMA LA SECONDA

Colla riavrà presto il ponte

Netro, a pieno ritmo il cantiere nella frazione

NETRO

Proseguono i lavori per togliere dall'isolamento i residenti di frazione Colla. «Proprio in queste ore siamo arrivati al punto culminante - spiega il sindaco Agostino Bonino - per la prima gettata del ponte, mentre la seconda avverrà lunedì. Dopo bisognerà lasciare trascorrere i giorni di presa del cemento. Quindi, tempo permettendo, l'impresa costruirà i muri d'ala sul ponte che attraversa rio Ara, portando il piano dello stesso al livello delle due strade. Occorrerà anche ridisegnare l'alveo del rio, ma sul ponte si potrà regolarmente». Finirà così un disagio che ha registrato momenti di tensione amministrazione e i residenti, la mancanza di fondi e l'incerte (ormai superata) che con un impegno diretto del Comune arrivassero gli stanziamenti regionali.

Il sindaco Bonino

Per le stesse ragioni, e con le stesse prese di posizione dei residenti, sono partiti in ritardo i cantieri di Camandona. Dice il sindaco Pietro Guelpa: «In frazione Dagostino, più disagio che ha registrato momenti di tensione amministrazione e i residenti, la mancanza di fondi e l'incerte (ormai superata) che con un impegno diretto del Comune arrivassero gli stanziamenti regionali.

Per le stesse ragioni, e con le stesse prese di posizione dei residenti, sono partiti in ritardo i cantieri di Camandona. Dice il sindaco Pietro Guelpa: «In frazione Dagostino, più disastrata perché i residenti possono transitare solo sul margine residuale della strada franata, sono state realizzate le fondazioni e piazzati i micropali. Il 7 gennaio i lavori proseguiranno con la realizzazione del muro di sostegno e la prima sistemazione della strada. Ritengo che a fine febbraio il transito sarà comunque possibile. Per frazione Pianezze siamo in attesa del progetto da parte dell'Ufficio decentrato Opere pubbliche, dopo di che partiremo subito con i lavori sul ponte disastrato». [d. sa.]

LE CONSULTAZIONI A GIUGNO. QUATTRO IPOTESI PER IL NOME DEL NUOVO PAESE DELLA VALLE CERVO

Andorno e Miagliano verso il referendum

Cittadini alle urne per decidere la fusione dei due Comuni

Renato Moreschi

ANDORNO MICCA

Si svolgerà probabilmente l'8 giugno il referendum consultivo sull'ipotesi di fusione tra i Comuni Andorno e Miagliano. La data, emersa durante l'ultimo incontro a palazzo Lascaris tra l'ottava commissione regionale (che si occupa accorpamenti) e le due delegazioni comunali, è resa nota dal sindaco Pier Giorgio Rapa.

«In quell'occasione i cittadini saranno chiamati dare anche preferenza - spiega lo stesso Rapa - sul futuro del nuovo ente». Allo stato attuale circolano quattro appellativi, ma la scheda finale potrà ancora subire cambiamenti. Si dovrà decidere su «Andorno»; «Andorno Miagliano», «Valle d'Andorno» e «Andorno sul Cervo».

Intanto venerdì sera si è svolto l'ultimo consiglio comunale proprio in paese. L'assemblea, che ha visto dibattere e confrontarsi maggioranza e opposizioni, ha solamente chiuso l'operato 2002 dell'amministrazione Rapa, ma è stata anche l'ultima della storia per Andorno.

Il piccolo Comune del Basso Cervo, da inizio gennaio, sarà infatti commissariato da un incaricato prefettizio, perché così prevede l'iter legislativo per la fusione con Miagliano. «Per questo breve periodo transizione - spiega il sindaco Pier Giorgio Rapa -, si è concordato con gli altri membri della giunta gestire la normale amministrazione una guida regolare e oculata e nessun incremento della pressione fiscale ai cittadini. I futuri interventi di sviluppo saranno decisi assieme dai rappresentanti dei due ex comuni».

La tariffa dell'Ici è stata riconfermata al 5,5 per mille, (unico caso per la provincia di Biella) vengono considerate come prima casa le abitazioni date in comodato gratuito ai famigliari. Gli unici interventi relativi al da ascriversi ad un adeguamento per le norme antincendio dell'edificio delle scuole (100 mila euro) ed il rifacimento di parte del tetto al cimitero e di alcuni fabbricati di proprietà comunale (170 mila euro).

«Seppur con minori risorse e voci aggiuntive di spesa - spiega Rapa -, riusciamo aumentare le tasse. Un trend positivo che a mio avviso potrà proseguire in futuro anche grazie agli incentivi e ai finanziamenti straordinari conseguenti all'accorpamento delle due municipalità».

E' SUCCESSO L'ALTRA NOTTE IN VIA SELLA, ALLA PERIFERIA DELL'ABITATO

Pray, saturano di gas una casa poi provocano un'esplosione

Danni limitati: nell'edificio sono in corso lavori di ristrutturazione nessuno ancora vi abita. All'esterno i vigili del fuoco hanno trovato la bombola del peso di 15 chili

PRAY

Prima un bagliore, poi un'esplosione. Dell'episodio di incendio è successo l'altra notte. La casa che sorge in via Bartolomeo Sella, la strada che attraversa il paese, in una zona dell'abitato al confine con Coggiola. Sulla vicenda il riserbo è assoluto: pare comunque certo che il rogo sia doloso. I motivi di quello che sembrerebbe un attentato si dovranno attendere le conclusioni delle indagini dei carabinieri. L'abitazione, di proprietà di un uomo che risiede a Portula, è in fase di ristrutturazione, quindi ancora nessuno vi abita. Non è neppure arredata e questo ha consentito di limitare i danni.

Secondo una prima ricostruzione dell'accaduto, l'allarme è stato dato l'altra notte, attorno all'una e mezza. Un passante stava transitando davanti alla villetta quando ha visto un bagliore e quasi contemporaneamente ha avvertito il forte rumore provocato da uno scoppio. A quel punto i vigili del fuoco di Biella hanno ricevuto una richiesta di intervento e a loro volta hanno informato i carabinieri.

Sul posto sono intervenuti squadre dei vigili del fuoco di e dei volontari di Ponzone, che hanno domato le fiamme e bonificato la casa. E' stata subito gli occhi dei soccorritori una presenza a dir poco sospetta: una bombola di del peso di chilogrammi che si trovava all'esterno dell'abitazione.

Pochi minuti dopo sono arrivati anche i carabinieri di Coggiola e di Cossato, che non hanno tardato molto a risalire alle dell'esplosione: si trattava di un doloso. L'attentatore (ma ad agire potrebbe essere state più di una persona), aveva saturato con il gas della bombola l'interno della villetta immettendolo con un tubo. Poi cercato la fiamma. Ma non ottenuto l'effetto sperato. Infatti, ha causato soltanto una fiammata appunto, l'esplosione.

I danni materiali sono limitati ad alcuni infissi interni, resta la gravità del gesto. Le indagini dei carabinieri, sulle quali è stato imposto uno stretto riserbo, dovranno ora cercare di scoprire l'autore dell'incendio. In paese la notizia si è diffusa soltanto nel primo pomeriggio suscitando molto scalpore. [f. p.]

Nella foto di Canevarolo la villetta dove è avvenuta l'esplosione

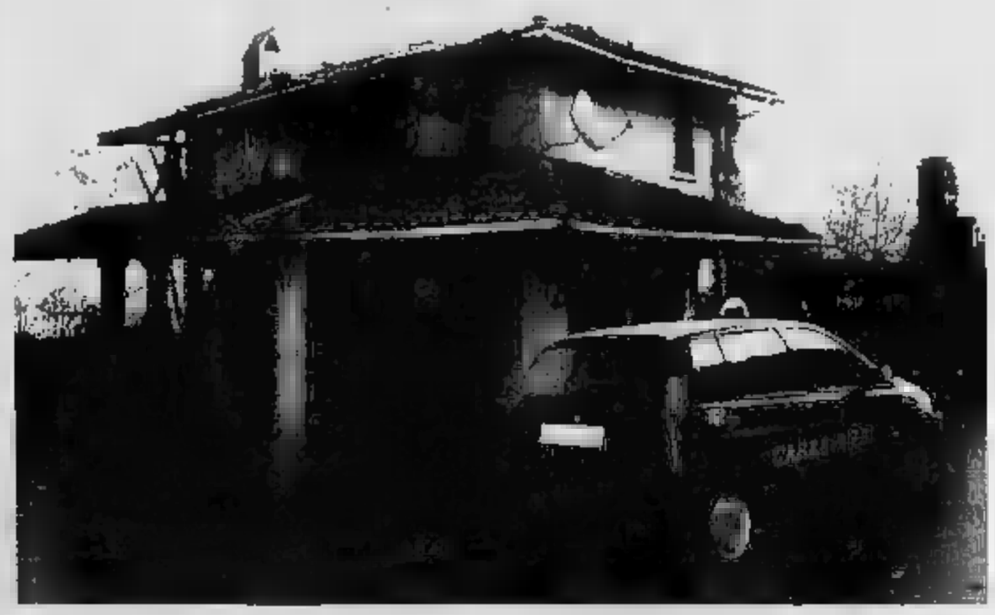
La casa di Viverone distrutta nei giorni scorsi da incendio di origine dolosa: rogo indagano i carabinieri di Cavaglià

Rogo doloso, indagini a Viverone

E' della settimana scorsa l'incendio che ha distrutto la villetta

BIELLA

I carabinieri Cavaglià e la Procura si stanno occupando in questi giorni di un altro incendio di chiara matrice dolosa che la settimana scorsa ha distrutto una villetta due piani che si affaccia sulle rive lago di Viverone, frazione Masserin. L'edificio è proprietà coniugi biellesi che al momento del rogo erano Romania. La coppia usava la villetta sul lago seconda casa. Le fiamme hanno incenerito tutto l'arredamento, gli impianti, il tetto e circa 150 metri quadrati di superficie: 70 al piano terreno, 60 al piano superiore (tutto mansardato) e una ventina del locale interrato, usato come ripostiglio e vano per l'impianto di riscaldamento. Della costruzione, abbastanza recente e in condizioni di manutenzione molto buone, sono rimasti soltanto i muri perimetrali, portanti, anche se sulla loro stabilità occorrerà una valutazione approfondita che verrà fatta successivamente. L'incendio ha parzialmente risparmiato soltanto una piccola parte della cucina e del bagno, anche se i locali sono stati anneriti dal fumo e danneggiati dall'acqua degli idranti dei vigili del fuoco di Biella, che invano hanno cercato di salvare il salvabile nella casa. L'allarme è scattato poco dopo l'una di notte, ma gli investigatori sospettano che le fiamme sembra partite dal piano terra, stessero bruciando da molto prima. Infatti, quando alcuni i di che stava accadendo nella villetta, le fiamme erano già alte. [f. p.]

ALL'EX LANIFICIO PIU' DI 50 IMMAGINI DEL GRANDE FOTOGRAFO-ALPINISTA

In vetrina gli inediti di Vittorio Sella

Dal 21 marzo la mostra sulla spedizione del 1899 in Sikkim

BIELLA

Importante mostra, dal 21 marzo nella nuova sede della Fondazione Sella. In vetrina più di cinquanta foto di Vittorio Sella, considerato tuttora uno dei massimi fotografi di montagna.

L'esposizione s'intitola «1899, Vittorio Sella in Sikkim», e propone immagini stampate in formati differenti - dalle stereo 13x18 sino al classico 30x40, più alcune straordinarie vedute panoramiche composte da 4 o 5 immagini affiancate una all'altra - realizzate nel corso della spedizione in Sikkim (regione indiana confinante con il Nepal). L'ampia selezioni di immagini, in gran parte inedite, dà conto in maniera esaustiva della lunga e meticolosa ricognizione attorno al gruppo del Kangchenjunga (8597 metri, terza montagna del mondo), promossa e organizzata dall'alpinista ed esploratore britannico W. Douglas Freshfield in collaborazione Vittorio Sella.

Partito Darjiling i primi settembre 1899, dopo aver incrociato la città di Gangtok il gruppo raggiunse il ghiacciaio Zemu e poi arrivò ai piedi del Sinolchum, cima 6887 metri. La spedizione scese poi nella valle Lungma, dove ammirò e studiò il versante nord Kangchenjunga e da cui, attraverso il Jonsong-La, colle a quota 6300 metri, passò dal Sikkim al Nepal. Terminato il periplo del Kangchenjunga seguendone il ghiacciaio sino alla valle del Kanghachen, la comitiva ritornò in Sikkim attraverso il colle Tang-La, rientrando infine a Darjiling dopo quasi due mesi di viaggio.

L'importanza, come spiega una nota della Fondazione, può essere considerato il momento di svolta nella visione fotografica del Sella. Dopo aver infatti lungamente praticato fotografia sulle Alpi, e dopo le tre spedizioni nel Caucaso (1889, 1890 e 1896) e in Alaska (1897), Sella ha conquistato una padronanza del mezzo fotografico che gli permette di andare ben oltre la pura documentazione scientifica dei luoghi e delle genti».

Fondamentale è la scelta del momento in cui la fotografia può diventare testimone unico di un'impresa compiuta dagli uomini, mettendone in luce l'aspetto eroico ma anche rimarcandone quel distillato di sofferenza e caparbietà, di silenzi e tensioni, come alle volte è possibile scorgere negli sguardi dei componenti della spedizione, degli alpinisti o portatori nepalesi.

La mostra è allestita Filippo Maggia, e servirà ad inaugurare il nuovo spazio espositivo nell'ex Lanificio Maurizio Sella. L'esposizione resterà aperta fino al 25 maggio (da giovedì a domenica, 15-19). Informazioni allo 015-2522445. [r. s.]

Gardenia
DISCONIGHT
SANDIGLIANO (BIELLA) - Statale Biella-Santhià
Tel. 339.4440961
Augura Buon Anno
e vi aspetta tutte le sere con spettacoli erotici privè,
lap dance e table dance con la biondissima stella
le SUPER SEXI MIA CRYSTAL
LUNEDI' 30 MARTEDI' 31 (SAN SILVESTRO)
super travolgente spettacolo hard porno
con la stupenda NINA RED

METEO

SOLE
VARIABILE
NUVOLOSO
NEBBIA
PIOGGIA DEBOLE
MODERATA
INTENSA
NEVE
TEMPORALI
VENTO DEBOLE
MODERATO
FORTE
MARE CALMO
POCO MOSSO
MOSSO
AGITATO

Situazione Un fronte freddo interesserà nelle prime ore della giornata le nostre regioni provocando precipitazioni estese e nevicate moderate in montagna oltre i 1300 m. In giornata è previsto un graduale miglioramento. Domenica e lunedì tempo discreto. Il giorno di San Silvestro nuovo peggioramento. Bello il Capodanno.

Previsioni Al mattino coperto pioggia diffuse, qualche temporale Levante ligure e nevicate sulle Alpi attorno 1200 m. Qualche fiocco potrebbe raggiungere anche i 900-1000 m sul Basso Piemonte. Già da metà mattinata graduale miglioramento è atteso sul Ponente ligure; le schiarite si estenderanno alle Alpi piemontesi e valdostane, mentre sull'Est del Piemonte potrà attardarsi qualche rovescio. Nel corso del pomeriggio generale estensione del miglioramento. Temperatura in lieve V moderati. Domani bel tempo, banchi di nebbia in pianura.

Guidare ghiaccio

Il pericolo numero uno in montagna d'inverno è il ghiaccio. Quando salite in quota dopo una nevicata, aspettate l'ultimo momento per montare le catene, potreste intralciare il traffico o provocare incidenti. Usate sempre con estrema delicatezza freno e acceleratore. Piccoli colpi di freno aiutano a non far bloccare le ruote. Evitate di cambiare marcia in salita; non fatevi influenzare dai veicoli che vi seguono: mantenete la vostra andatura e in discesa innestate marce basse. Su strada ghiacciata i pneumatici chiodati sono preferibili alle catene. Se vi sorprende una bufera di neve e non siete in grado di proseguire, rimanete in macchina e mantenetevi caldi. Risparmiate il carburante, evitando di far funzionare eccessivamente l'impianto di riscaldamento. Ad intervalli regolari aprite il finestrino per cambiare l'aria dalla parte opposta a quella in cui si accumula la neve. Fate in modo che il tubo di scappamento sia sempre libero. Rimanete assolutamente svegli. Se gli spazzaneve non si vedono, date l'allarme con il telefonino. Non perdete i punti di riferimento, giacchè la neve portata dal vento si accumula molto rapidamente.

A CURA DI: www.meteolive.it

PER CHI VIAGGIA

ANCONA	12 15	REGGIO CALABRIA	13 16
BARI	11 18	ROMA	12 16
BOLOGNA	10 12	VENEZIA	12 14
CAGLIARI	12 16	BARCELLONA	8 16
CATANIA	12 18	BRUXELLES	4 8
CATANZARO	8 16	FRANCOFORTE	5 8
FIRENZE	10 12	GINEVRA	3 7
OLBIA	11 15	LONDRA	8 10
PALERMO	13 16	MONACO DI BAVIERA	2 6
PERUGIA	10 13	PARIGI	3 6
POTENZA	6 11	ZURIGO	3 7

OGGI

IL SOLE: sorge alle ore 8 e 7 minuti; culmina alle ore 12 e 31 minuti, tramonta alle ore 16 e 54 minuti

LA LUNA: si leva alle ore 1 e 38 minuti; cala alle ore e 16 minuti

IDROCENTRO
www.idrocentro.com

CAVE DE LAMÉRIQUE
a Natale regalarevi la certezza di scegliere un dono sempre gradito... venite a scoprire i nostri prodotti, oggi più belli, nelle nuove confezioni natalizie.
regione Amérique Quart - Aosta
tel. 0165 775189 - fax 0165 775179
aperto anche la domenica
AMÉRIQUE

ENTRO IL 2003 ENTRERA' IN FUNZIONE IL MODERNO SERVIZIO MULTIMEDIALE

Cossato sceglie l'on-line In rete anche le bollette

Cristiano Giacomini

COSSATO

Bollette della luce, multe, certificati di residenza. O ancora tariffe dello scuolabus, mensa, Tarsu, Ici e concessioni cimiteriali: tutto questo potrà essere pagato o ci si potrà informare attraverso un semplice collegamento da casa col personal computer.

La rete multimediale sarà attivata dall'amministrazione Scaramal nel corso del 2003, grazie al progetto «E-governement» che coinvolge altri 230 Comuni italiani fra cui anche Lessona e Vigliano.

«Il nuovo piano informatico nasce dall'esigenza di rispondere ai criteri di trasparenza enunciati dalla legge Bassanini - dice il sindaco Scaramal- per cui tutti quei dati di cui i cittadini potrebbero avere bisogno per espletare le pratiche burocratiche e routine saranno rapidamente immessi nel circuito di e-governement».

Il progetto, oltre a premiare la trasparenza, agevola sicuramente le comodità dell' utente: pochi clic sul mouse del pc d'ufficio o di casa e si evita il rischio di code agli sportelli postali e comunali.

L'E-governement, recentemente approvato all'unanimità dai consiglieri comunali a villa Berlanghino, costerà a livello nazionale 9 milioni e 730 mila euro un terzo coperti dallo Stato, un terzo dal partner privato (che è la Saga spa) e il resto dai comuni aderenti. La spesa per Cossato ammonta a 7.860 euro, mentre il costo per Lessona è di 1900 euro in base alla quota pro-capite stabilita in 6 centesimi per abitante.

«Naturalmente - aggiunge Sergio Scaramal- il servizio funzionerà d'incanto dal 1° gennaio 2003, ma ci vorranno dei mesi di sperimentazione, aggiustamenti e soprattutto di caricamento dei dati necessari poi ad effettuare le operazioni burocratiche da casa. E' utile tuttavia che progetti come questo non vadano a sostituire completamente i rapporti con le persone addette agli uffici comunali o postali che siano, ma che servono a chi, lavorando o viaggiando, non ha tempo per richiedere certificati e documenti in generale. E' in sostanza un'opportunità in più che non deve andare sprecata e che noi, maggioranza e minoranza, abbiamo accolto subito con favore».

A Cossato si eviteranno le code agli sportelli (nella foto il Municipio)

SECONDO APPUNTAMENTO CON L'ELENCO DEI FINANZIAMENTI MESSI A DISPOSIZIONE DEI DIVERSI SETTORI

La Crb sostiene arte e cultura

Ecco i contributi assegnati dalla Fondazione

BIELLA

Secondo appuntamento con l'elenco dei contributi stanziati dalla Fondazione Cassa di risparmio di Biella.

Cultura. 5.000,00 Progetto Fotografare per non dimenticare»; 5.000,00 Stalker Teatro - Torino: realizzazione del progetto Residenza Multidisciplinare (primo intervento); 4.000,00 Associazione per l'Ecomuseo Valle Elvo & Serra - Occhieppo Superiore: organizzazione della mostra di Attilio Biancardi; 4.000,00 Coro Genzianella Città di Biella Associazione Culturale Onlus: Cinquantenario della fondazione e per lo svolgimento dell'attività; 4.000,00 Unione Nazionale Veterani dello Sport: pubblicazione e divulgazione del libro Gianfranco Astrua, un titano in rosa; 3.000,00 Banda Musicale di Netro: acquisto divise; 3.000,00 Associazione Amici della Bonda - Mezzana Mortigliengo: intervento conservativo e ristrutturazione dell'antico lavatoio; 2.515,69 Associazione delle Fondazioni CR Piemontesi - Torino: pubblicazione del volume su «Strade e piazze porticate del Piemonte»; 2.500,00 Associazione Apertamente Onlus - Biella: realizzazione della manifestazione «Non piangere per te Argentina»; 2.500,00 Comune di Piedicavallo: realizzazione di manifestazioni culturali estive; 2.500,00 Comune di Valle Mosso: organizzazione della sesta edizione della Mostra del Libro; 2.500,00 DocBI - Ponzone: pubblicazione del numero speciale della Rivista Biellese dedicato ad Alfonso Sella; 2.331,05 Associazione delle Fondazioni delle Casse di Risparmio Piemontesi - Torino: sostegno alla missione di pace in Israele e Palestina del Sermig-Arsenale della pace; 2.000,00 Associazione Zero Gravità onlus - Sordevolo: realizzazione della Vegna Effettoserra 2002; 2.000,00 Comune di Quaregna: organizzazione del convegno commemorativo di Amedeo Avogadro; 2.000,00 Chiesa Rettoriale dei Filippo e Giacomo - Quittengo: realizzazione delle iniziative religiose e culturali in occasione del IV centenario della dedicazione della Chiesa di Rialmosso; 2.000,00 Kiwanis Club di Biella Victimula Pagus: organizzazione una manifestazione celebrativa dell'astronomo Schiaparelli; 2.000,00 Società Sportiva Pietro Micca - Biella: realizzazione del 5° Incontro Internazionale Corale e del 4° Concorso Nazionale di Cori Provincia e Città di Biella; 1.554,03 Associazione delle Fondazioni delle Casse di Risparmio Piemontesi - Torino: pubblicazione del libro Regione Piemonte - Edilizia sociale: le Atc Piemonte (ex Iacp) della Federcasa Coordinamento Regionale del Piemonte; 1.500,00 Circolo Culturale Sardo Su Nuraghe - Biella: acquisto di una fotocopiatrice; 1.500,00 Accademia Biella Cultura: realizzazione del Premio di poesia Homo Faber - Homo Poeticus e per le conferenze culturali mensili; 1.500,00 Banda Musicale di Sordevolo: svolgimento dell' attività e l'acquisto di strumenti; 1.200,00 Società Cooperativa Casa del Popolo di Sagliano Micca: pubblicazione di un volume commemorativo; 1.050,00 Progetto Rivista Biellese: rinnovo degli abbonamenti alla Rivista Biellese per l'anno 2002 per tutte le biblioteche pubbliche del Biellese; 1.000,00 Accademia Biella Cultura: realizzazione della XVII edizione del Premio Internazionale Biella Poesia 2000; 1.000,00 Associazione Art-Café - Biella: organizzazione della mostra colore, la linea, la parola; 1.000,00 Atl Pro Loco di Rosazza: pubblicazione del catalogo della mostra del pittore Battista Rosazza Grolla; 1.000,00 Corpo Musicale di Portula: lavori ristrutturazione e per l'attività; 750,00 Cenaculum Latinitatis - Biella: integrazione per le spese sostenute per l'organizzazione del Premio Sestertius 2002 e per il corso di cultura latina.

Arte (21.000 euro). 15.000,00 Amministrazione Santuario di Oropa: ristrutturazione della sala P. G. Frassati; 5.000,00 Comune di Masserano: organizzazione della Mostra Arte Sacra (primo intervento); 1.000,00 Atl Pro Loco di Sordevolo: realizzazione di un murales.

Assistenza. (45.210 euro). 13.000,00 Pensionato per Anziani Casa del Sorriso - Andorno Micca: lavori di adeguamento normativo e ampliamento della struttura; 10.000,00 Comunità Biellese Aiuti Umanitari Onlus - Valdengo: progetto Casa del Pellegrino nella Diocesi brasiliana di Borba. *(segue)*

Dagli ecomusei ai cori alle bande musicali Moltissimi i fondi stanziati anche per mostre e convegni

A Oropa 15 mila euro per restaurare la sala «Pier Giorgio Frassati» Aiuti in arrivo pure per le case di riposo

IL DOCUMENTO PROGRAMMATICO, APPROVATO DAL CONSIGLIO, NON PREVEDE L'AUMENTO DELL'ICI

Viabilità, l'obiettivo di Gaglianico

In bilancio riasfaltatura di numerose vie e nuovi parcheggi

GAGLIANICO

Investimenti mirati a migliorare la viabilità e nuove iniziative per l'arredo urbano senza alcun incremento della pressione tributaria: questa, in sintesi, la chiave di lettura del bilancio di previsione approvato dal Consiglio.

«Per quanto riguarda le aliquote non abbiamo variato le aliquote dei tributi rispetto a quanto previsto per l'anno 2002. Tale scelta è coerente con la volontà di questa amministrazione - spiega il sindaco Paolo Maggia - di non aumentare ulteriormente la pressione fiscale a carico dei cittadini stante l'attuale momento di crisi economica che interessa il paese». L'Ici rimane al 4,5 per mille per la prima casa e al 6 per mille per tutti gli altri immobili. Si registrano lievi aumenti fisiologici legati all'inflazione (pari al 3%) per i servizi a domanda individuale quali la mensa scolastica, le palestre e il doposcuola. Per gli investimenti in opere pubbliche. A questo proposito sono stati stanziati 95 mila euro per riasfaltare numerose strade comunali tra cui le vie Piave, del Mosso, Galliano; 60 mila euro saranno destinati alla sistemazione del marciapiede lungo la via XX Settembre. «Si tratta di un progetto di riordino urbano del l'Est - aggiunge il sindaco Maggia - che interessa una strada particolarmente centrale del Comune per la quale si prevedono la realizzazione di opere di miglioramento in coincidenza con l'apertura del collegamento viario con la via Roma, quest'ultimo in fase d'esecuzione».

La carenza di posteggi lungo la parte terminale di via XX Settembre sarà risolta con l'apertura di una nuova area di sosta con 60 posti auto: l'investimento è di 75 mila euro. L'amministrazione provvederà inoltre alla realizzazione di una pista ciclabile tra il giardino pubblico di piazza Repubblica e la via Trossi per una spesa di 65 mila euro. «L'opera in questione - conclude Maggia - metterà in collegamento la pista ciclabile proveniente dal rione Pralino con quella recentemente realizzata fino a via Montegrappa con l'intento di offrire un percorso protetto ai ciclisti tra i più lunghi del Biellese che si estende su larga parte del territorio comunale in direzione Nord-Sud». Sempre in tema di riqualificazione urbana, 70 mila euro saranno destinati alla sistemazione dell'area dove sorge il monumento ai Caduti. «Nello spazio antistante la scuola elementare - spiega il vicesindaco Andrea Quaregna - rifaremo in gran parte il fondo uniformandolo. Si provvederà all'illuminazione notturna del monumento, al quale verranno applicate nuove bandiere e una speciale "rosa dei venti" raffigurante le distanze dalle principali città italiane». [r. mo.]

La giunta Maggia punta a migliorare la viabilità e l'arredo urbano del paese

LA SPERIMENTAZIONE DEL SERVIZIO PORTA A PORTA STA DANDO BUONI RISULTATI

«Bene la raccolta dei rifiuti»

Mongrando, il sindaco ringrazia gli abitanti

MONGRANDO

La fase sperimentale per la raccolta dei rifiuti "porta a porta" avviata ad inizio novembre sta dando ottimi risultati il sindaco Massimo Guabello ha voluto ringraziare i suoi concittadini con una lettera.

«Senza la loro collaborazione - dice Guabello - non avremmo raggiunto due grandi risultati: la perfetta pulizia del paese, segno di rispetto reciproco e di attaccamento alla nostra terra, e nuovi introiti nelle casse del Comune: una valutazione in prospettiva con un risparmio di circa 30.000 euro rispetto al costo degli anni precedenti. Questo grazie anche al materiale differenziato raccolto che è possibile rivendere ai vari consorzi che si occupano del riciclaggio di carta, plastica e vetro».

Nei due mesi di sperimentazione la raccolta differenziata ha raggiunto il 42 per cento rispetto al 15 precedente e con soddisfazione il primo cittadino sottolinea: «Siamo ben sopra la quota del 35 per cento prevista dal decreto Ronchi. Ora per migliorare ulteriormente il servizio e per avere fin dal primo mattino il paese pulito, la raccolta deve essere anticipata alle 3,30 e siccome i sacchetti vanno messi all'esterno delle case dopo le 20, la loro permanenza sarà ridotta al minimo. Naturalmente l'anziano che si ritira prima dell'ora indicata per il deposito, non ha che da segnalare il fatto in Comune e la soluzione sarà senz'altro trovata».

Il sindaco Massimo Guabello

Nel calendario delle varie raccolte spedito a tutti, sono elencate le domande più frequenti registrate nei mesi sperimentali, ed alcune sono al tempo stesso curiose e testimoniano dell'attenzione dei cittadini, con le relative risposte. Qualche esempio: dove si mettono i piatti rotti e il polistirolo; come fare a riconoscere il materiale delle varie scatolette, se di alluminio e meno; perchè è utile sciacquare velocemente i contenitori di vetro prima di buttarli. Ulteriori dubbi sul materiale dei giocattoli e degli oggetti di uso comune che non sempre sono chiaramente in plastica. Le risposte possono essere trovate nel pieghevole distribuito alle famiglie. [d. sa.]

NOTIZIE FLASH

CRONACA

Mongrando, incidente con cinque feriti

Cinque persone ferite, in modo non grave, in un incidente avvenuto a Mongrando, al bivio tra la provinciale della Serra e quella che porta a Settimo Vittona: si tratta di Maria Francisca P., 30 anni, che abita in paese; Paolo R., 53 anni, Maria C., 55 anni, Cristiana D.V., 33 anni, Isolino M., 35 anni, residenti nel Torinese. Sono intervenute cinque ambulanze del 118 e i carabinieri di Mongrando. A Biella, davanti alle Poste centrali, Terenzio F., 39 anni, di Ponderano, è stato investito dalla Renault di Francesca V., 53 anni, residente in città: trasportato al Pronto soccorso dagli Degli Infermi, i medici gli hanno riscontrato alcune contusioni non gravi. [f. p.]

ASSOCIAZIONI

Poliziotti in pensione, sede nuova Questura

La sezione biellese dell'Associazione nazionale dei poliziotti in pensione presieduta da Leandro Tormena, avrà presto una sede nella nuova Questura. Lo ha promesso il questore Antonio Pezzano, intervenuto al convivio annuale per gli auguri delle di Natale. Per l'occasione il presidente Tormena ha conferito al questore la qualifica di socio onorario. [f. p.]

COMUNI

Paola Botta lascia il Consiglio a Quaregna

A Quaregna dopo il capogruppo di minoranza Ermanno Pizzoglio, anche la sostituta, Paola Botta, si è dimessa «per esigenze insanabili» con alcuni componenti dell'opposizione consiliare. La decisione, chiarita in un breve comunicato, è stata appresa con dispiacere dal sindaco Nello Ghione, che dice: «Mi rincresce che venga a mancare all'interno della minoranza una voce chiara e onesta come quella di Paola Botta. Mi auguro che nell'anno nuovo l'opposizione lasci da parte le dispute interne per concentrarsi nel ruolo che le spetta, che è quello di controllo e critica costruttiva nei confronti di chi governa». Al posto di Botta subentrerà Tiziano De Conti. [c. gi.]

ALIMENTA IL FOCOLAIO DELLA POLEMICA IN MERITO ALL'ORGANISMO POLITICO

Trivero dice no al Consorzio Comuni

Il sindaco: «Quei soldi li daremo ai vigili del fuoco di Ponzone»

TRIVERO

La vicenda del Consorzio dei Comuni si pone ora sul piano politico e della polemica. Ad alimentare il focolaio delle contrapposizioni il Comune di Trivero, che contesta le recenti dichiarazioni del sindaco di Biella Gianluca Susta.

«Susta accusa velatamente questa l'amministrazione di essere dipendente dall'ente suddetto per scopi politici - si legge in un comunicato firmato dal primo cittadino Clara Mello Reila -. Si prende atto che il sindaco Susta, forse per motivi politici, non ne vuole capire il vero significato. Nell'elenco dei sogni del nuovo Consorzio si è voluto dimenticato di ricordare e soprattutto quantificare che il costo di mantenimento di un ennesimo ente è a totale carico dei cittadini. Riteniamo che si spendano già troppi soldi per il funzionamento dell'apparato statale, da Roma alle Comunità montane, agli enti ossonziali già costituiti (Cordar, Cissabo, Cosrab)».

Il sindaco di Biella Gianluca Susta e la collega di Trivero, Clara Mello Reila

Conclude il sindaco di Trivero: «Patetico è leggere che alcuni sindaci che lamentano problemi di bilancio, debbano aumentare i costi dei servizi (buoni-mensa, asili nido) e allo stesso tempo abbiano i soldi per aderire al Consorzio. L'amministrazione comunale di Trivero, in un'ottica di ottimizzazione degli investimenti, quest'anno verserà la quota, che versava all'ex Consorzio la precedente amministrazione, ai vigili del fuoco volontari di Ponzone». [m. ch.]

UN PROFESSIONISTA SCELTO DALL'OPPOSIZIONE

Cossato dà il via libera ai tre revisori dei conti

COSSATO

Nominati non senza sorprese in consiglio comunale i tre revisori dei conti, che dovranno controllare la gestione finanziaria pubblica di Cossato per i prossimi tre anni.

Due su tre (Paolo Garbaccio e Alessio Slanzi) dalla maggioranza, uno (Lucia Loro Piana) invece è stato proposto ed eletto da Forza Italia, An e Lega nord.

«Avendo riflettuto su quello che è accaduto - precisa in una nota, l'esponente Pdl Piero Franco Botta - ci rendiamo conto che l'organismo dei revisori dei conti è un importante strumento di controllo e la minoranza non poteva essere esclusa dalla scelta. Così, a parte Enea Ribatto che si è astenuto, l'intero Polo ne ha votato uno in modo da riuscendo nell'intento di farlo eleggere».

In discussione, secondo Franco Botta, è l'atteggiamento di chiusura al dialogo che il centro-sinistra di Scaramal continua a dimostrare.

Per l'elezione dei revisori la maggioranza aveva scelto tre commercialisti certamente validi, ma li aveva proposti in consiglio comunale senza nemmeno consultare preventivamente l'opposizione.

«Credo che questo sia da una parte l'occasione per evidenziare il successo dell'iniziativa della minoranza - conclude il portavoce di Forza Italia Franco Botta - e dall'altra un punto a sfavore per il centro-sinistra, che difetta di comunicazione tanto che, non solo su questo argomento, ma anche in molte delle scelte più importanti per la collettività i particolari riusciamo a conoscerli soltanto leggendoli dai giornali locali». [r. mo.]

Festeggiamo al Ristorante

SERVIZIO PROMOZIONALE PUBLIKOMPASS.
PER INFORMAZIONI TEL. 0125.634104 - 015.8491212

La Reggia Ristorante

Strada T. Mazzini n. 3 - Torrazza P.te (TO)
Tel. 011 918 07 12 - Fax 011 918 06 14 - Cell. 348 7345080
Autostrada TO-MI uscita Chivasso Est

CENONE CAPODANNO 2003 alle ore 20,30
Aperitivo di Benvenuto
Antipasti:
■ di prosciutto crudo con frutta esotica
Piovra alla caprese • Sfogliatine alla Valdostana
Ostriche in salsa ■ Champagne • Cotechino al Monte Bianco
Primi:
Risotto alle castagne e Castelmagno
Tonnette all'aragosta
Secondi:
Misto Caraibi • Filetto di vitello ai due sapori
Contorni misti
Dessert:
Crema ■ gelato ■■ cioccolato caldo • Torte 2003
Vini:
Barbera d'Asti vivace, Dolcetto d'Acqui, Grignolino del Monferrato, Chardonnay, ■■ d'Oltre Po Pavese, Spumante di ■■■■■ Grappe della casa
Tutti insieme ballando e cantando sino all'alba con I Gruppi "DUE DI QUADRI" e il solista "DOMENICO"
■■■■■ Gradita la prenotazione

Buon Anno

Locale consigliato per cene aziendali, cerimonie e banchetti
Aperto tutte le ■■■ menù a ■■■ di pesce

Bar - Ristorante Biancaneve

Augura **Buone Feste**
e vi propone ■ menù per:

S. SILVESTRO
€ 65,00

Musica dal vivo
Gara di Karaoke
con ricchi premi

Aperitivo di benvenuto • Bruschetta piratecnica
Langhirano con dadolata di frutti tropicali
Carpaccio di fassone ■■ grana ■ sancino
Coppa di gamberi con salsa americana
Insalata di polipo alla biancaneve
Zampone ■■ lenticchie

Risotto alla champagne ■ fragole
Tagliolini in coppia ■ profumo di salmone
Tortellini di magro ■■ brodo di cappone

Carré d'agnello con bacche di ginepro ■ patate ■ timo di montagna
Sorbetto alla pera ■ grappa di moscato

Noce di vitello in crosta con punte d'asparagi saltate al burro
Dolce 2003 - Vini della casa - Spumante

SAGLIANO MICCA (BI) - Fraz. Casale - Tel. 015 2476140
Gradita la prenotazione - http//www.s-i-v.com/page/biancaneve

RISTORANTE NEVE

di Pagliertini Maria
C.so Centrale, 67 - **CHIAVERANO (TO)** - Tel. 0125.798115
Chiuso il martedì

Augura a tutti i clienti... e non "BUON ANNO"

Cenone di San Silvestro

ANTIPASTI
Brasola all'arancia • Carpaccio di salmone dell chef
Vol-au-vent con verdurine alla bohémienne
Rondò di pasta e zucca in foglie di verza alle noci • Ostriche alla crema di funghi porcini

PRIMI
Girasoli formaggio e noci al radicchio e zafferano • Taglierini in rosa

SECONDI
Brasato alle pere con spinaci alla piemontese
Cilindri di mais ■■ cotechino e lenticchie allo speck

Sorbetto al limone della casa
Medaglioni di pescatrice al salto con insalata e julienne di verdure

FRUTTA e DESSERT
Frutta fresca di stagione • Coppa di marroni ■■ datteri freschi ripieni

€ 58

La serata sarà allietata da piano bar
...a mezzanotte panettone e spumante per tutti

TAVERNA VERDE

★★★
HOTEL RISTORANTE

dall'incantevole Lago di Viverone
la direzione
augura **BUON ANNO**
e vi ricorda il
CENONE di CAPODANNO
allietato da musica, balli e cotillons...

LIDO DI ANZA&CO • Lago di Viverone
Tel. 0125-687965

Ristorante "Ai Tre Arc"

Santuario d'Oropa - Tel. 015 2455906

Augurando a tutti Buone Feste
propone per la cena di S. Silvestro...

Crostino ■ ■■■■
Carpaccio di bue con funghetti e scaglie ■ grana
Fagottino delicato agli asparagi
■■■■■■ ■ sfoglia ■■■ ricotta ■ uvetta
Zampone con purè di ■■■■

Ravioli casarecci ai porcini
Zuppetta di lenticchie con gnocchetti di pane

Oca brasata con cipolline glassate

Mousse di castagne ■■■ ■■■■ al cioccolato
Caffè
■■■■■■ di ■■■■■■■■
Vini: Dolcetto ■ Pinot bianco

€ 32,00

Prenotazione indispensabile ■■■■ ■ 30/12/2002

TRATTORIA BOSCO & RIVIERA

Vi aspettiamo per il

CENONE DI S. SILVESTRO

in un'accogliente villa con giardino
per gustare i nostri menù di
CUCINA PIEMONTESE ■ CUCINA LIGURE
vi invitiamo ■ degustare i nostri piatti a base di pesce.

BIOGLIO (BI) - Frazione Sanguinetti - Tel. 015.441167
Chiuso martedì - Gradita la prenotazione

Ristorante - Pizzeria

LA LUCCIOLA

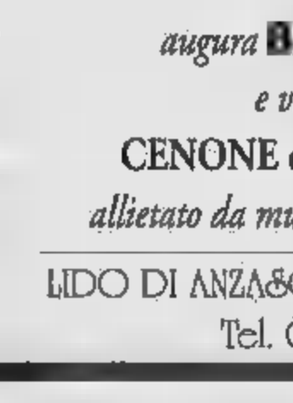

Luigi Apicella
augura a tutti
un
Buon
2003...

■■■■■
Piazza S. Paolo
di fronte alla stazione
Tel. 015 8493801

CHIUSO IL MARTEDI'

— nel tradizionale ambiente familiare, ■■ tocco di classe
per il vostro gustoso banchetto!

Albergo Ristorante
ITALIA
■■ Uffredi

"Augura Buone Feste"

il VEGLIONE di S. SILVESTRO con orchestra

VARALLO
Corso Roma, ■
Tel. 0163.51106

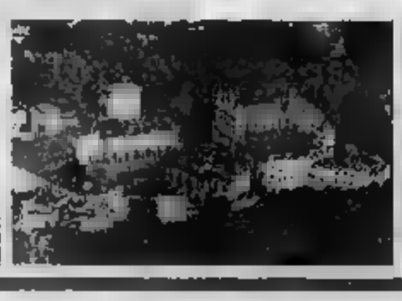

E' gradita la prenotazione

Trattoria ROLLE

AUGURA "BUONE FESTE"

CENONE ■■ S. SILVESTRO
CON MUSICA DAL VIVO ■■■ "PAOLO"
€ 60,00
TUTTO COMPRESO ■■■ SPUMANTE

(GRADITA LA PRENOTAZIONE)
VIVERONE
FRAZ. ROLLE - Tel. 0161.98668
FAX 0161 989707

APPELLO AL COMUNE: SERVONO NORME PIU' ATTENTE. PRESA GARANTISCE CONTROLLI SCRUPOLOSI

«Stop all'anarchia dei colori»

Italia Nostra contro i restauri di alcune facciate

BIELLA

Una città troppo colorata? A volte sì, secondo Italia Nostra, che con una lettera lancia l'allarme sui restauri delle facciate. L'associazione parla di «un'attività edilizia quasi frenetica», che sta mutando il volto [illegible]lla: «In questo fervore di iniziative, qualche realizzazione ha determinato il recupero di pregevoli caratteri architettonici originali; altre invece costituiscono elementi di disturbo, risultando in armonia i caratteri di progetto, soprattutto per un'eccessiva carica cromatica in contrasto con i circostanti, sobri colori dell'edilizia urbana».

Italia Nostra fa esempi, ma il senso dell'accusa è chiaro: le facciate hanno colori troppo sgargianti, che c'entrano poco quel che c'è intorno. Di qui la richiesta (al Comune) di «norme tutela più attente e competenti»: «La soppressione della Commissione edilizia comunale ha praticamente rimosso ogni ostacolo alle realizzazioni nell'ambito cittadino, ed i risultati di questa decisione stanno diventando tangibili quanto inopportuni».

Diego Presa, vicesindaco e all'Urbanistica, raccoglie l'appello di Italia Nostra. Ma non vede tutta questa anarchia: «La città si sta rinnovando molto, e purtroppo non tutti gli interventi riescono bene. Però non credo che la situazione sia così drammatica». Presa ammette che la questione dei colori è «molto delicata»: «Innanzitutto, è difficile valutare sulla base dei campioni: spesso l'esito è molto diverso dalle previsioni». Può accadere che la tinta, insomma, sia più carica del dovuto: e in quel caso, o si ordina di rifare i lavori, oppure si attende che la facciata sbiadisca.

Biella non ha scelto la strada del piano-colore, fatta in altre città, ma ha indicato le «tonalità prevalenti», che sono quelle che ruotano attorno al giallo. Le tinte che tendono al rosso, o all'arancione marcato, possono quindi stonare col circondario.

Che fare, allora? Diego Presa giura che l'appello di Italia Nostra non cadrà nel vuoto: «Posso garantire che si valuterà sempre con attenzione. Con la soppressione della commissione edilizia, le pratiche che riguardano il centro storico vengono esaminate dalla commissione provinciale». Massima attenzione, dunque, e maggiori controlli. Anche se i problemi di fondo restano: soprattutto quello delle cartelle-colore (cioè dei campioni), che sulla carta possono apparire molto diverse rispetto al risultato finale. [g. bu.]

E' polemica sul restauro e la tinteggiatura di alcune facciate in centro storico: Italia Nostra chiede controlli più severi

IMPRENDITORIA FEMMINILE

Beltrami responsabile Coldiretti

BIELLA. Eleonora Beltrami, imprenditrice agricola biellese è stata nominata oggi, all'unanimità, responsabile regionale del coordinamento per l'imprenditoria femminile della Coldiretti del Piemonte.

Eleonora Beltrami conduce, insieme al marito e al più giovane dei figli un'impresa ad indirizzo zootecnico-cerealicolo, con oltre capi bovini di razza piemontese e cento giornate di terreno di cui 20 coltivate a riso, 30 a mais e 50 a prato.

Fin dal ha fatto parte dell'associazione «Club P.» della Coldiretti. Nel '97 è stata nominata responsabile provinciale del Cifem, mandato rinnovabile nel 2001. Fa parte del comitato per l'imprenditoria femminile della Camera di commercio di Biella ed è tra i fondatori della locale associazione Confconsumatori. Da quest'anno è entrata nella Pro loco di Cavaglià.

«Sono consapevole dell'impegno che questo incarico comporta commenta -. Ma, confortata dalla piena fiducia espressa dalle mie colleghe, sono certa che insieme a loro potrò svolgere un buon lavoro per accrescere la presenza delle imprenditrici all'interno della forza sociale quale le Coldiretti in tutti gli organismi che operano per lo sviluppo del territorio. Intendo il mio impegno di dirigente come una forma di volontariato, che accomuna tutte le componenti del coordinamento». [r. s.]

IN VIA MAZZINI

E' allarme per batteria abbandonata

BIELLA. A distanza di due giorni dal falso allarme-bomba al deposito di smistamento delle Poste di Biella per un pacco sospetto spedito dalla Spagna, la cronaca registra un analogo episodio: a suscitare viva preoccupazione una rudimentale batteria da ricarica, del tipo usato per i go-kart o altri piccoli motori, abbandonata in uno zaino in via Mazzini all'angolo con via Losana, a ridosso di un'auto in sosta.

L'altra sera un residente poco distante ha visto lo zainetto e si è chinato per raccoglierlo. Ma il peso e alcuni fili collegati con il nastro isolante gli hanno fatto gelare il sangue: così, temendo il peggio, ha chiesto l'intervento della polizia. Sul posto sono intervenuti numerosi agenti guidati dai responsabili della Digos Michele Vola e della Squadra mobile, Alfonso Iadevaia: la zona è stata isolata mentre alcuni poliziotti in borghese hanno controllato con molta discrezione le sale vicino cinema «Mazzini», dove stava per iniziare la proiezione degli spettacoli serali. L'allarme è poi rientrato poco prima delle 20, quando un artificiere della Questura di Milano ha aperto con l'impiego del robot lo zainetto e scoperto il contenuto. E' verosimile pensare che qualcuno abbia voluto sbarazzarsi della batteria, senza neppure pensare al trambusto che avrebbe provocato. [f. p.]

IN CITTA' E FUORI

Biella

C'è «Stuart Little»

Il teatro Sociale Villani ospiterà lunedì pomeriggio alle 16 la replica del film d'animazione «Stuart Little II». La nuova avventura del topolino idolo dei bambini avrà voce quella di Luca Laurenti, spalla di Paolo Bonolis. Martedì alla stessa ora, sempre al Sociale, sarà rappresentato lo spettacolo d'animazione ambientato nel Medioevo, con dame, giostre e cavalieri dal titolo «Il destino di un cavaliere». Entrambi gli spettacoli sono gratuiti per i ragazzi sino a 15 anni; 5 euro per gli accompagnatori.

Ponzone

Concerto per banda

Diretta dal maestro Sandro Tognatti, la banda musicale di Trivero si esibirà questa sera alle 21 al teatro Giletti.

Ponderano

Live a suon di ska

Si balla, questa sera al Babylonia, sulle note indiavolate dello ska, in compagnia di Roy Paci e gli Aretuska. Il trombettista proporrà canzoni proprie e altrui (Morricone, Charlie Parker, Tenco). Porte aperte alle 22,30, show alle 23,30, ingresso 10 euro.

Cossato

A tutto rock

La birreria «Salvator Kellere ospita questa sera un concerto rock. Sul palco è atteso il gruppo degli «Scomunica».

Viaggi d'arte

L'associazione culturale «L'uomo e l'arte» organizza una visita alla mostra «L'impressionismo e l'età di Van Gogh», a Treviso. La gita si svolgerà il prossimo 18 e 19 gennaio. Prenotazioni allo 016-20858.

E' DEDICATA AL COMPOSITORE VENEZIANO LA SERATA IN SAN GIOVANNI BATTISTA

Vivaldi per brindare al 2003

A Magnano torna il concerto di San Silvestro

MAGNANO

Il 2003 non sarà festeggiato solo con ritmi dance, house e pop, come da cartellone dei principali locali da ballo della provincia, ma sarà anche salutato sulle note della musica classica. La chiesa parrocchiale di San Giovanni Battista ospiterà martedì ra il tradizionale concerto del 31 dicembre promosso da Musica Antica a Magnano, un'occasione diversa ed originale per festeggiare ca» la fine dell'anno.

L'evento, intitolato «Capodanno con Antonio Vivaldi», proporrà alcuni brani per organo, oboe, soprano, viola e violoncello.

Tra gli spartiti che verranno eseguiti ricordiamo il secondo salmo «Laudate Dominum» e le «Quattro stagioni» del grande compositore veziano.

Gli interpreti Eva Kiss (soprano), Pierre Launay (baritono), Marie-Laurie Brieugne (viola), Anastase Démétriadés (flauto dolce), Philippe Delzant (oboe barocco), Philippe Badin (violoncello barocco), Bernard Brauchli (organo) e Georges Kiss (clavicembalo). I commenti affidati Alberto Gariazzo, le letture a Carlo Dezzuto.

Alcuni brani saranno eseguiti sull'antico organo Giovanni Bruna del 1794. Il concerto inizierà alle e terminerà non oltre le 21,30; l'ingresso è libero.

Durante la serata, la Pro loco offrirà aperitivo al pubblico. Per ulteriori informazioni si può telefonare allo 015/23306. [r. mo.]

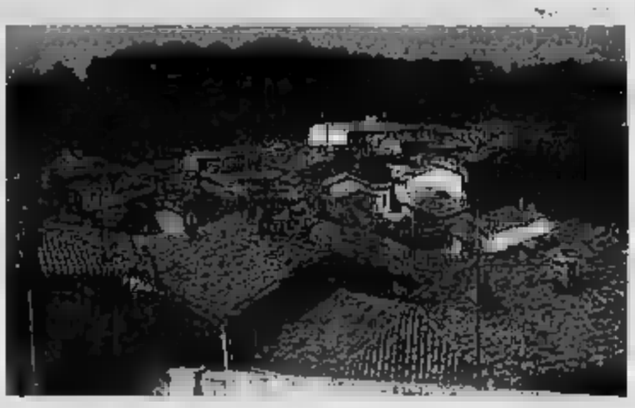

A Magnano martedì sera il tradizionale concerto per il anno

A GAGLIANICO

Coppia deruba commessa di un market

BIELLA. Guai per una coppia residente in città. Nicolò N., 37 anni e Claudia B., di 21, denunciati dalla polizia per furto aggravato. I due si sono introdotti di soppiatto negli spogliatoi di un supermercato di Gaglianico, riuscendo a rubare il portafoglio di una commessa contenente documenti e 40 euro. La coppia è stata notata da alcune persone, che hanno fornito agli agenti di una «volante» intervenuta sul posto indicazioni utili all'identificazione dei ladri. La coppia è stata rintracciata poco dopo la refurtiva ancora in tasca. Ladri in azione anche a Chiavazza: forzata la porta d'ingresso della casa di C.M., 30 anni, che risiede in Viale Venezia, hanno messo ogni angolo a soqquadro e rubato diversi oggetti di valore e 40 euro contanti. Infine, i soliti «topi d'auto» hanno spaccato un vetro delle di C.E., 21 Biella, che l'aveva parcheggiata in via Delleani, ma hanno trovato nulla di valore da rubare. [f. p.]

ESSELUNGA
5
aperti domenica 29
dalle 9 alle 20
Biella
via Lamarmora
Quaregna
via Martiri della Libertà
SERVIZIO CLIENTI ESSELUNGA Numero Verde 800-666555
www.ESSELUNGA.it

AL JALE

«Ecco la verità sulla Pro loco»

La Pro loco di Cavaglià, in merito a vari articoli apparsi sui giornali locali, desidera precisare quanto segue: ci sentiamo obbligati, per il rispetto dovuto ai soci, a non dare seguito ad insinuazioni, non solo inattendibili nella forma, ma soprattutto nei contenuti; tale rispetto ci impone però di ristabilire alcune verità: la nostra associazione è regolarmente iscritta all'Unpli tessera n. 766 con il versamento eseguito il 13/07/02 rilasciata dal comitato regionale del Piemonte; lo statuto rispecchia quello nazionale standard, fornito a tutte le Pro loco dall'Unpli, ed è stato redatto e registrato presso il notaio Mancini; ogni finanziamento o liberalità è stato regolarmente iscritto a bilancio, richiesto ed ottenuto nel rispetto delle procedure e dei regolamenti.

In particolare ricordiamo che la nostra associazione, come da statuto, può di lucro; è aperta alla cittadinanza di Cavaglià nessuno escluso; non rileva la fede religiosa od il colore politico di nessun iscritto; ha mai richiesto all'amministrazione contributo né tanto meno è stato erogato alcunché dalla

Non esiste incompatibilità tra la carica di consigliere comunale e presidente della Pro loco. Nell'ambito della nostra attività istituzionale abbiamo contribuito allo sviluppo culturale del nostro paese con: organizzazione della festa patronale con ricerca storica sui culturali religiosi; un concerto di sacra per ottoni e organo; il coinvolgimento nella vita della Pro loco dei bambini scuole elementari, l'assegnazione di 4 borse di studio per un totale di euro; una mostra di quadri eseguiti da valentissimi artisti locali, che ha creato un introito di euro interamente devoluto all'oratorio «Il Gabbiano».

Riteniamo che questa fantomatica unità di base Ds Cavaglià probabilmente non sappia o faccia finta di non sapere che certi valori umani e di credibilità sono dati dai fatti e non possono essere distrutti solo con il disprezzo; i nostri vecchi ci insegnano che non sarà il sordo raglio dell'asino a salire in cielo: portando noi continueremo in tutte quelle attività che porteranno lustro, visibilità ed armonia alla comunità. Se alcuni continueranno a disprezzare... pazienza, il tempo è galantuomo.

Seguono numerose firme
Cavaglià

NUMERI UTILI

AUTOAMBULANZE

Biella: 015/243.5311;
Cavaglià: tel. 0161/966.;
Cossato: tel. 015/922.123.

PRONTO SOCCORSO

Biella: telef. verde 167-120,118.

GUARDIA MEDICA

Biella: telefono 015/20.848-9;
Cavaglià: telefono 0161/96.470;
Cossato: telefono 015/922.801.

Occhiappo Inf.:
Valdilvo Valle Elvo
via Martiri della libertà 6,
tel. 015/25.95.173; fax 015/25.92.377;
cellulare 349/67.07.591.

PROCURA DELLA REPUBBLICA

Biella: Via Marconi 28, tel. 015/25.396.

QUESTURA

Biella: Via Tripoli 2, tel. 015/369.0411.

FERROVIE DELLO ST

Biella: Stazione di Biella San Paolo, piazza San Paolo, tel. 015/402.552.

AZIENDA DI PROMOZ. TURISTICA

: via La Marmora 3, tel. 015/351.126.

AZIENDA TRASPORTI (ATAP)

Biella: Direzione e Biglietteria: viale Macallè 40, tel. 015/848.8411.

FARMACIE DI TURNO OGGI

Biella: *Farmacia Dr. Togna*, via Ivrea 61, tel. 015/401.581. Orario di apertura: dalle 9 alle 12,30 e dalle alle 16,30. Nella altre ore apre su presentazione di ricetta medica urgente.
Per gli altri Comuni della provincia: le farmacie di turno svolgono il servizio di reperibilità notturna, su chiamata, dietro presentazione di ricetta medica urgente.
Tollegno: *Dr. Giorgio Pozzi*, via Roma 6, tel. 015/42.14.09.
Donato: *dr. Tiziana Farasi Azzellino*, via Martiri della Libertà , 015/64.12.46.
Vigliano: *Dr. Clarice Ruffino*, via Provinciale 76, tel. 0161/98.70.19.
Mottalciata: *Dr. Piero Fulcheri*, via degli Alciati 19, tel. 0161/85.71.14.

NECROLOGIE

La Direzione Generale dell'Azienda Sanitaria 12 di Biella, il Primario e tutto il Personale del Reparto Pediatria, l'Ufficio Relazioni Esterne e tutti i Dipendenti che avevano potuto conoscere ed apprezzare

Laura Salza Bricarello

Presidente dell'Associazione «Noso in tasca» per il suo grande spirito di collaborazione, la sua energia, la sua solidarietà esprimono ai familiari le più sentite condoglianze.

—Biella, 27 dicembre 2002.

I SUPPLEMENTI DELLA DOMENICA
IL QUOTIDIANO
MERCOLEDÌ: TuttoScienze e Tecnologia
VENERDÌ: TorinoSette (solo Torino)
SABATO: Specchio - TuttolibriTempoLibero
DOMENICA: Tuttoaffari (solo Torino)
LA STAMPA

www.volkswagen-italia.com - Volkswagen Bank finanzia la tua Golf.

Più facile salirci.

Oggi è più semplice ottenere un finanziamento di 11.000 euro
in 40 mesi a tasso zero per soddisfare la tua voglia di Golf.

Golf

Esempio ai fini della legge n° 154 del 17/02/92: Golf 1.4 ▮ 16.127,00 IVA inclusa. Esclusa I.P.T. Finanziamento € 11.000,00.
Anticipo € 5.127,00. Importo rata € 275,00. Numero rate 40. TAN 0% TAEG 0,70%. Spese istruttorie € 129,00.
Salvo approvazione di Volkswagen Bank. L'offerta ▮ valida fino al 31/12/02 e non è cumulabile con altre iniziative in corso.

E' un'iniziativa del ▮▮▮ Concessionario Volkswagen

VIBI car

GAGLIANICO - Via Cavour 50 (St. Trossi) - Tel. 015.2544042

BORGOSESIA: L'ORGANO DI CONTROLLO HA DATO PARERE FAVOREVOLE AL COMPLETAMENTO DELLA NUOVA ALA DELLA CASA DI RIPOSO

Sì dalla Regione al progetto S.Anna

Saranno realizzate venti stanze per un totale di 40 posti

Ivan

BORGOSESIA

Via libera Crop, comitato regionale controllo sulle opere pubbliche, per il completamento dell'ala nuova della di riposo di Sant'Anna.

La struttura dunque potrà essere completata dopo i primi finanziamenti stata dell'immobile che affiancherà l'edificio esistente. Si tratta di un investimento consistente. Per realizzare quest'opera la Regione ha concesso un contributo di oltre tre milioni di euro. La notizia del sostegno economico era già stata ufficializzata da tempo, ma si attendevano ancora alcuni nulla osta.

Il più importante è arrivato proprio nei giorni scorsi: secondo il Crop il progetto va bene quindi si può passare alla fase operativa. Ma per poter assegnare i lavori mancano alcuni documenti. A confermarlo è il presidente dell'ente che gestisce la riposo, Pierluigi Moretta: «Siamo a buon punto, ma ci sono ancora delle formalità da espletare».

In ogni caso una previsione sui tempi c'è: «I lavori dovranno essere conclusi nell'arco di diciotto mesi - spiega il presidente - resta solo da stabilire quando si aprirà il cantiere. Pensiamo comunque che questo possa avvenire entro la prima metà del 2003».

E ciò significa che per la fine del o al massimo l'inizio del 2005 la nuova casa di riposo sarà pronta. Saranno realizzate venti per un totale di 40 posti, per la maggior parte destinati ad anziani non autosufficienti. La capacità del complesso di Sant'Anna passerà quindi dagli attuali 73 a posti. Della nuova ala per il momento è stata soltanto la struttura portante: devono essere realizzate pareti, pavimenti, quindi bisogna fare gli impianti, sistemare gli infissi poi acquistare l'arredamento e tutte le attrezzature necessarie. Quando l'immobile sarà ultimo inizierà la ristrutturazione (per blocchi) della zona vecchia, che sarà adeguata alle nuove norme in materia di sicurezza anche se qualche cosa (ad esempio le scale antincendio) è già stato fatto nei mesi scorsi.

tiene a ringraziare il sindaco Corrado Rotti: tratta di un investimento molto forte, e l'istituto è sempre stato sostenuto in tutti i passi dall'amministrazione comunale. Il sindaco ha seguito da vicino la pratica e, quando necessario, è sempre intervenuto per aiutarci».

foto di Reolon la struttura portante della ala della casa di riposo. Ora il blocco potrà essere completato

In arrivo da Torino un finanziamento di tre milioni di euro I lavori incominceranno entro l'estate 2003

Nelle frazioni

A gennaio l'appalto per i lavori di Vanzone

BORGOSESIA. Interventi nelle frazioni, questa volta tocca a Vanzone. L'apertura delle buste per appaltare i lavori sistemazione del centro della borgata è prevista per la terza settimana di gennaio.

E una volta assegnato l'intervento, in pochi mesi la ditta dovrà concludere il lavoro che prevede tra l'altro la realizzazione nuovo parcheggio, di un marciapiede e la sistemazione della strada.

Complessivamente si tratta di un investimento di circa 25 mila euro. E proprio nelle prossime settimane si avvierà anche il maxi cantiere di Marconi, dove si prevede di rifare tutto, dai marciapiedi all'illuminazione pubblica, dagli attraversamenti pedonali rialzati all'asfaltatura.

L'intenzione dell'amministrazione in questo è di modificare completamente l'arredo urbano così come in precedenza è avvenuto per viale Rimembranze e, più recente, per piazza Cavour.

[l. fo.]

EVE

VERCELLI

Il calendario 2003 della Piemontese

uscito il calendario «dei cuoricini» realizzato dalla Comunità Nuova Piemonte (Cnp) di Cesare Lavarino. Nei «cuoricini», immagini di tutti i giovanissimi componenti Comunità fanno gli auguri a Vercelli e dintorni. [d. b.]

VERCELLI

La segreteria operativa della Pastorale giovanile

La nuova segreteria operativa della Pastorale Giovanile risulta composta don Cristiano Bodo (delegato arcivescovile), Antonella Patti (segretaria), Massimo Petruziello Elena Bovolente (commissione preadolescenti), Riccardo Gabriella Greco (gruppo musicale), Simona Greppi (animatori), don Silvio Barbaglia (referente progetto culturale Cei), Marco Crosa Fiorella Pozzuolo (Fuci), don Gianni Brunoro (referente pastorale scolastica) Andrea Raineri (rapporti la stampa e le istituzioni). [d. b.]

Con Ar. Tur.O due giorni a Mantova per i Gonzaga

La Cooperativa Ar. Tur.O. organizza, per il 4 e 5 gennaio, una visita guidata a Mantova per la fortunatissima dedicata ai tesori della collezione Gonzaga. Meta della due giorni, appunto, Mantova e Sabbioneta. Per informazioni rivolgersi ad Ar.Tur.O (0161.212816) o alla Padana Tours (0161.254171). [d. b.]

VARALLO

Debutta la Compagnia del Mirtillo

Oggi alle 21 al Teatro Civico di Varallo la Compagnia del Mirtillo (studenti e lavoratori under 28) mette in la commedia degli equivoci di Dario dal titolo «Non tutti i ladri vengono per ». Per la compagnia varallese è il debutto e l'ingresso è offerta libera. [d. b.]

VARALLO

A Capodanno il «gran galà delle operette»

E' fissato per pomeriggio dell'1 gennaio, con inizio alle 17, il "gran galà di operette" a scopo benefico organizzato dall'Unicef Valsesia con la collaborazione dell'amministrazione comunale e del Corriere Valsesiano. Lo spettacolo proposto dal gruppo La Nuova Operetta di Nadia Furlon si terrà teatro Civico di Varallo. Il del biglietto è di dieci [l. fo.]

FOBELLO

Stasera il concerto della banda musicale di Varallo

Questa concerto di Natale della banda musicale Città di Varallo. L'appuntamento è per 21 nella chiesa parrocchiale di Fobello, Valmastallone. La formazione musicale varallese diretta dal maestro Dario Colombo. [l. fo.]

AMMINISTRATORE DELEGATO

Macchi lascia dopo 20 anni la Mokapak

GATTINARA. Mokapak, cambio al vertice. Con la fine dell'anno Dino Macchi conclude il mandato di amministratore delegato dell'azienda gattinarese controllata dal gruppo Lavazza. Il manager era arrivato a Gattinara nel 1980 con l'insediamento della Unoper, azienda produceva un innovativo sistema per la preparazione del caffè destinato ad aziende, uffici e piccole comunità. L'azienda è cresciuta fino all'acquisto, nel 1989, da parte della Lavazza. E con il passaggio al grande gruppo era anche aumentata la responsabilità di Macchi, divenuto appunto amministratore delegato.

«In questi vent'anni di presenza sul nostro territorio - commenta il sindaco Mario Mantovani, che gli ha consegnato targa ricordo - Dino Macchi ha contribuito non poco a rivitalizzare industriale della città creando realtà di riferimento che ha dato lavoro a molti gattinaresi e che ha determinato anche un notevole indotto». [l. fo.]

LA POLSTRADA IN STATO DI ALLERTA RINNOVA GLI APPELLI ALLA PRUDENZA

Velocità e troppe libagioni sul traffico delle festività

VERCELLI

oggi l'ultimo ponte dell'anno, e la polizia stradale non abbassa la guardia. Anche i troppi incidenti, anche mortali, avvenuti in e del Natale hanno ri il territorio provinciale (coinvolgendo però persone di Santhià, Vercelli e Tronzano), nella caserma di lo stato all'erta continua.

Il nuovo comandante provinciale, il commissario capo Fabbri, rinnova gli appelli alla prudenza al buonsenso. «Naturalmente - dice - è superfluo raccomandare genericamente il rispetto delle leggi e dei regolamenti. I dati finora registrati ci dicono che le principali degli incidenti sono soprattutto due: il mancato rispetto dei limiti di velocità e la guida in stato di ebbrezza».

«Proprio il tasso alcolico troppo elevato è stato la causa del ritiro di diverse patenti, durante l'ultimo fine settimana: nuova disposizione del codice della strada, che si allinea con le norme analoghe ormai in vigore

Franco Fabbri, comandante Polstrada

in tutti i Paesi della Comunità europea, fissa allo 0,5 tasso alcolico massimo consentito. Questo significa che, come già praticato in molte nazioni, chi sa che dovrà guidare converrà mantenersi astemio: salvo poi rifarsi quando arrivato no e salvo a casa.

Anche la velocità eccessiva rappresenta una delle maggiori degli incidenti: soprattutto in questi giorni, in cui generalmente l'asfalto viscido per la pioggia o per i cloruri disciolti allunga considerevolmente gli spazi di frenata.

Le altre da rispettare riguardano l'obbligo accendere gli anabbaglianti sulle autostrade e sulle superstrade, le cinture di sicurezza allacciate, l'uso vietato del cellulare durante la guida, divieto di impegnare le corsie d'emergenza.

quanto riguarda le forze dell'ordine, e in particolare la polizia stradale, fino al termine delle festività resteranno potenziati al massimo tutti i servizi di controllo e vigilanza ricorrendo, compatibilmente con le condizioni meteo, anche la sorveglianza dall'alto e cura degli elicotteristi.

Un coloratissimo pieghevole bilingue, distribuito soprattutto negli autogrill sin giorni immediatamente precedenti festività, spiega esaurientemente obblighi e divieti e fornisce i numeri telefonici gratuiti d'emergenza da chiamare in caso di necessità. [w. ca.]

I SINDACATI COMMENTANO PREOCCUPATI LE NOTIZIE IN ARRIVO DALLE AZIENDE

Il tessile ancora in difficoltà

Tmi e Larix fanno ricorso alla cassa integrazione

VERCELLI

Ancora cattive notizie dal fronte delle aziende tessili: molte che già programmato per tutto dicembre periodi di cassa integrazione, man mano stanno facendo sapere di doverli prolungare, talvolta anche per tutto il mese di gennaio.

L'elenco viene commentato dal segretario provinciale di Vercelli della Filtea-Cgil, Renzo , «iniziamo - dice - con la italo-giapponese Tmi Europe che, proprio in questi giorni, ha comunicato di dover nuovamente ricorrere alla integrazione a partire da lunedì prossimo fino 25 gennaio».

Alla Tmi lavorano 300 persone. Il nuovo provvedimento si accoda a quello analogo che avrebbe dovuto concludersi proprio in questi giorni: inte per uno o due giorni per settimana, complessivamente 225 lavoratori, di cui 142 nel reparto tessitura e 83 in quello della tintoria.

Un altro segnale negativo arriva «Larix fibre ili» di corso Rigola, l'ex «Trasformazione fibre», che occupa circa 110 persone: per tutto gennaio, e fino ai primi di febbraio, lavoratori andranno in «cassa», circa metà a zero ore e il resto a orario ridotto.

Anche la casa madre biellese, la «Sinteramo» di Sandigliano, che a libro paga conta circa persone, tempo ha denunciato problemi reparti cernita e tintoria, coinvolgendo di lavoratori per uno-due giorni per settimana.

Una buona notizia arriva invece dalla «Orlandi» di Formigliana in cui, dopo oltre un mese di fermo, con l'inizio dell'anno nuovo riprenderà la produzione

Dice Maso: «Non ho i dati ufficiali, ma già a Serravalle anche la Fraver di Prarolo denunciato accumuli produzione, cui aveva cercato in qualche modo far fronte raschiando il fondo del barile con permessi e ferie residue».

Il mese di gennaio non risulterà dei migliori neppure per i 50 dipendenti della tintoria «Zanolo» di Arborio: a partire giovedì 2, e per le ve cinque settimane, circa 34 operai lavoreranno orario ridotto.

Infine c'è anche una notizia abbastanza buona. Arriva Formiglinna e riguarda «Orlandi» lavorano settanta persone: nuovo anno dovrebbe riprendere l'attività. Dice segretario: «Sin dal 25 novembre l'azienda 55 persone in cassa integrazione a : il provvedimento scadrà lunedì dicembre, dopodomani». [w. ca.]

BILANCIO DOPO 6 DI ATTIVITA'

All'asilo nido di Gattinara «tutto esaurito» una lista attesa con 20 prenotazioni

GATTINARA

Sei anni attività e bilancio che chiude in positivo. E' quanto sostiene l'amministrazione comunale di Gattinara per quanto riguarda l'asilo nido. Attualmente i bambini (con un'età compresa tra i sei mesi e i tre ospiti sono 26, cioè il o per struttura, e ben venti sono le famiglie in lista d'at

nido stato visitato nei giorni scorsi dal sindaco Mario Mantovani e dall'assessore servizi sociali Giovanna Platini. proprio Platini ad affermare che «c'è un'ottima collaborazione nell'ambito del comitato di gestione. particolare si presta grande attenzione alle ri vengono dai genitori, che sempre coinvolti prima delle decisioni più importanti».

Come l'ultima in ordine di tempo, che ha portato modifica alle rette: la cifra mensile varia dai 90 ai 360 euro a seconda delle fasce di reddito. La frequenza è possibile anche per i residenti a Gattinara, ma in il costo del servizio aumenta del 25 per cento.

L'asilo è aperto giorni all'anno per dieci quotidiane, 7,30 17,30. Con le quattro maestre collaborano due ausiliarie una e per la attività all'aperto è a disposizione un giardino di oltre mille metri quadri. [l. fo.]

LA PROVINCIA: DECISIONE DEFINITIVA

Annunciata la soppressione dei bus Crescentino-Vercelli pendolari protestano

Protestano gli studenti per la ventilata soppressione della linea corriera che al mattino li devono portare a Vercelli per le lezioni e, quando queste sono finite, riportarli a casa. Gianfranca Zondarin, che a Palazzolo e nel capoluogo frequenta il Magistrale, spiega: «L'ultimo giorno di scuola, prima delle festività natalizie, l'addetta Atap ha spiegato che a partire dal 2 gennaio la linea da Crescentino a Vercelli sarà soppressa. In sostituzione da Crescentino partirà una corriera delle Stat che passerà da Palazzolo alle 6,35 del mattino e ci scaricherà a Trino dove dovremo trasbordare con inevitabili perdite di tempo: senza contare che a Trino le corriere saranno sicuramente già piene. Inoltre saremo costretti a pagare due abbonamenti».

Dalla direzione Atap dirottano la richiesta di chiarimenti alla Provincia di Vercelli, ma l'assessore ai Trasporti Giuseppe Masini sdrammatizza. «Innanzitutto - dice - questa modifica è operativa: mi riservo di decidere non appena avrò valutato la situazione complessiva, quando il funzionario responsabile rientrerà dalle vacanze. A questo proposito invito gli studenti a fissare un appuntamento me per formularmi le loro proposte, telefonandomi al 348-007.7120 già primissimi giorni di gennaio». [w. ca.]

SLITTA AL 5 GENNAIO

Scopello, il maltempo costringe al rinvio lo show pirotecnico

SCOPELLO. Il maltempo costringe al rinvio dello spettacolo pirotecnico. Questa sera in programma lo show dei fuochi artificiali, ma l'amministrazione comunale di Scopello, d'accordo la ditta specializzata incaricata di lanciare i botti, ha deciso per un posticipo.

Il appuntamento è stato quindi fissato per la ta di domenica 5 gennaio, tra 22 e le 22,30. E' invece confermata, per oggi pom alle 17, l'inaugurazione della mostra «Donne montagna, donne in montagna». I locali della scuola materna che ospitano l'esposizione resteranno a disposizione del pubblico fino al 31 dalle 16 alle 19 e dalle 20,30 alle 22,30. Ogni prosegue inoltre distribuzione ca e vin brulè in piazza della Fonderia da parte del locale gruppo dell'associazione nazionale alpini. [l. fo.]

DOMANI E' PROGRAMMA UNA NUOVA EDIZIONE DEL MERCATINO «IM LAND»

Alagna invasa da quaranta artigiani

Dalle 9 del mattino fino sera le bancarelle nelle vie del centro

Saranno più di quaranta gli artigiani che domani daranno vita al mercatino «Im land» organizzato ad Alagna da amministrazione comunale, Comunità montana e gruppo folkloristico «Die walser im land» la Società operaia di mutuo soccorso di Varallo. Gli stand occuperanno alcune vie caratteristiche della località turistica: proposta spazia in tutti i dell'artigianato tipico valsesiano e non solo.

Oltre ai soci della Soms di Varallo saranno infatti presenti artigiani della vallata dell'Ossola. Ci saranno banchetti di lavorazione del legno, della ceramica, del ferro e del vetro. Sono inoltre previste dimostrazioni pratiche di varie lavorazioni tra cui la tessitura e il confezionamento degli scapin, tradizionale pantofola valsesiana. E non no le maestre puncettaie. Il tino sarà aperto alle 9 e proseguirà fino a sera. [l. fo.]

Il mercatino di domani è un po' la riproposizione del tour estivo dell'artigianato

extralines/extramuseum

Giovedì Scienza

Città di Torino
Provincia di Torino
Regione Piemonte
M.I.U.R.
CentroScienza

17ª edizione

7 novembre 2002
6 marzo 2003

ore 17.45

giovedì 7 novembre 2002, ore 17.45
Il ponte sospeso
[illegible] Tozzi

giovedì 14 novembre 2002, ore 17.45
Strategie della memoria
Gianni Golfera

giovedì 21 novembre 2002, ore 17.45
Da Stonehenge a Marte
Guido Cossard
[illegible] Genta
Lucio Maria Morra

giovedì [illegible] novembre 2002, ore 17.45
Al di là del dolore
[illegible] Di Palma

giovedì 5 dicembre 2002, ore 17.45
Cresce, si adatta, impara
[illegible] Fasolo
con la partecipazione di Giuseppe [illegible]

giovedì [illegible] 2002, ore 17.45
Il genitore perfetto
Francesca Cirulli

giovedì [illegible] gennaio 2003, ore 21.00
Il mistero della bellezza
Giorgio Calabrese
Aldo Carotenuto
Ugo Crovella

giovedì [illegible] gennaio 2003, ore 17.45
Farmaci tra mito e realtà
Silvio Garattini

giovedì [illegible] gennaio 2003, ore 17.45
La voglia matta di droghe
Gian Luigi Gessa

giovedì 30 gennaio 2003, ore 17.45
La svolta del DNA
Lorenzo Silengo

giovedì 6 febbraio 2003, ore 17.45
Combinazione vitale
Pier Giuseppe Pelicci

giovedì 13 [illegible] 2003, ore 17.45
Il pianeta e l'oro nero
Riccardo Varvelli

giovedì [illegible] febbraio 2003, ore 17.45
Trapianti: combattere il rigetto
Ruggero Pardi

giovedì 27 [illegible], ore 17.45
La rosa nera
[illegible] Accati

giovedì 6 marzo 2003, ore 17.45
A spasso nello spazio
Franco Malerba
ore 10.00 per le Scuole
(solo su prenotazione)

[illegible]

FONDAZIONE CRT
Cassa di Risparmio di Torino

in collaborazione con
LA STAMPA
tuttoscienze

[illegible]

TEATRO COLOSSEO VIA MADAMA CRISTINA, 71 TORINO INGRESSO LIBERO WWW.CENTROSCIENZA.IT

Per informazioni: CentroScienza 011 8394913 Extramuseum 011 835060 La [illegible] per Torino 800-015475 info@centroscienza

SI CONCLUDE L'INIZIATIVA DI NATALE INDETTA DA «PIACERE, VERCELLI» CON LA COLLABORAZIONE DELLA STAMPA

«Vorrei una nonna più calma»

Ultime lettere dalle scuole elementari e medie

VERCELLI

Concludiamo oggi pubblicazione delle lettere a Babbo Natale (e Gesù Bambino) scritte dagli scolari delle elementari e medie di Vercelli a favore dei loro nonni. L'iniziativa, promossa da «La Stampa» con «Piacere, Vercelli», ha ottenuto un notevole successo: le lettere sono state imbucate dai ragazzi nella «cassetta di Natale» che fino alla Vigilia ha girato per le vie di Vercelli trainata da un cavallo, oppure portate direttamente alla redazione del nostro giornale.

Gli scolari vercellesi hanno dimostrato di avere cuore e sensibilità, in quasi tutte le lettere è stata riscontrata la pressochè totale assenza di retorica e dunque la proposta di «Piacere, Vercelli» ha raggiunto il suo scopo. Ed ecco, dunque, le ultime lettere.

«Caro Babbo Natale, io vorrei una sola cosa: vorrei che tutti gli anziani della nostra città, quelli malati e senza nessuno, dato che tu sei così generoso, potessero avere un po' di gioia, conforto. Vorrei che non fossero in pochi perché alcuni non hanno nessuno e sono soli. Tu potresti esaudire questo mio desiderio, perché sono in pensiero per 'sti poveri anziani? Nonna: N=nonna, O=oh, sei così generosa, B=brava, N=nonna cara, N=nonna cara, così che nessuno ti può battere, A=angeli, N=angeli, ti sono attorno!». **Paolo Merlo**, II A, Avogadro.

«Caro Babbo Natale, vorrei regalare a tutti gli anziani e nonni un po' di felicità e qualcuno che li faccia ridere e sentire molto felici. Molti anziani si uccidono perché non hanno nessuno che li vada a trovare. Io ho due nonne, ma ho solo un nonno, e l'altro è morto, proprio quando sono nato, e quello che è rimasto non l'ho mai conosciuto. Le mie due nonne a Natale mi fanno regali, anche se Amelia, la più anziana, mi fa sempre regali da femmina e per bambini piccoli. Questa volta però faccio io a loro un regalo, cioè tre ragali. Il primo è la felicità massima, devono avere tutte quelle cose che possono rendere gli anziani e i nonni felici. Il secondo dono è l'amore, l'amore è per il mondo vada a loro. Ultimo regalo vorrei che le persone a loro care dianotutto l'affetto possibile». **Stefano Gobbato**, II A, Avogadro.

Decine di bambini hanno affidato a Babbo Natale le letterine scritte ai nonni (Foto Gribaudi)

«Caro Babbo Natale, per mia nonna che ho a deve sopportare me con tutti i guai che combino (arrivo in ritardo, vado male a scuola soprattutto in inglese, certe volte la faccio arrabbiare perché vuole sempre farmi mangiare frutta e io non voglio). Babbo Natale, per Natale vorrei che tu donassi tanta pazienza, che vivesse fino al mio matrimonio per prendersi cura dei miei bambini diventando bisnonna. Nonna: evviva la mia nonna, li vince sempre le mie paure, invincibile, religiosa, amabile!». **Luca Donisotti**, II A, Avogadro.

«Caro Babbo Natale, amico di tutti i bambini, amico dei bambini cresciuti, amico dei bambini molto cresciuti. Per Natale regala a tutti gli anziani, ai nonni e soprattutto alle persone sole tanta tanta felicità, questo è chiaro! Regala poi tranquillità, a tutti gli anziani, più salute a quelli molto malati, più compagnia agli anziani abbandonati... Babbo Natale, so che forse ti chiedo troppo, ma tu prova a esaudire i miei desideri. Ti prego, ti prego, ti prego!!! P.S.: a mia nonna regala un po' di calma, è sempre così agitata!». **Alice Gobbo**, II A, Avogadro. [d. b.]

ISCRIZIONI ANTICIPATE

Cgil Scuola attacca la Moratti

VERCELLI. La Cgil Scuola di Vercelli prende posizione contro la riforma-Moratti a proposito delle scuole dell'infanzia ed elementari. Ricordando che nei prossimi mesi i genitori dovranno decidere se anticipare o meno l'iscrizione, la Cgil Scuola osserva che «la scuola italiana non potrà essere quel paradiso di qualità spacciato dalla Ministra».

Ed elenca alcuni dei motivi a sostegno di questa tesi. «L'eventuale anticipo dell'iscrizione a due anni e mezzo per la scuola dell'infanzia e a cinque anni e mezzo per la scuola elementare comporterà un arretramento del servizio scolastico che diventerà in alcuni casi pura e semplice assistenza, un aumento del carico di lavoro per gli insegnanti e i bidelli che di fatto vengono ridotti di nella Finanziaria 2003».

Quindi la Cgil Scuola critica la scelta del maestro prevalente unico. «Ci riporta indietro di 30 anni - sostiene il sindacato - introducendo la figura dell'insegnante tuttologo e annulla il servizio del tempo pieno, obbligando i genitori a soluzioni alternative che graveranno sui bilanci familiari». Altri problemi saranno rappresentanti dal sovraffollamento delle classi, dal taglio del numero degli insegnanti di sostegno e dei collaboratori scolastici (gli ex bidelli). Poi parole di fuoco contro i tagli del 20 per cento sulle iniziative per migliorare l'offerta formativa e didattica. (d. b.)

APPELLO DI UN CICLISTA

«Cerco l'uomo che mi soccorse»

VERCELLI. Almeno per una volta, la cronaca del giorno dopo di un incidente non racconta la ricerca di un pirata della strada. Semmai il contrario. Giovanni Ottino, investito qualche settimana fa mentre percorreva in bicicletta via Paggi, cerca il vercellese che gli è stato vicino mentre, ferito, aspettava l'ambulanza. Era una voce amica, che gli ha lenito paura e dolore. E adesso, tornato a casa, vuole fargli arrivare un grazie dal cuore.

Nella lettera che ci è arrivata in redazione, Ottino ricorda il mattino del 4 dicembre, quando poco le 10, un'auto lo travolgeva sulla sua bicicletta, schiacciandolo contro un furgone. Era in via Paggi, racconta, in corrispondenza del numero civico 68/70». «Desidero rintracciare - scrive nella sua missiva - il signore che con estrema gentilezza e umanità si è preso cura di me fino all'arrivo del 118. Desidero conoscerlo e ringraziarlo di persona per le parole tranquillizzanti che mi ha detto e per l'amore con cui mi ha trattato».

Chi legge e si riconosce in questo gesto di umanità, sempre più rara, si metta in contatto con la redazione di Vercelli de «La Stampa», in via Duchessa Jolanda 20 (il telefono è 0161/269711). Lo metteremo a nostra volta in comunicazione con Giovanni Ottino perchè possa vivere il lieto fine della cronaca di un incidente. [r. v.]

VOCI SU VERCELLI

La tradizione del presepe, dal popolare Gelindo alle Natività suggestive di Giovenone e Lanino

Barba Paulin

NON c'è, per altre città o regioni italiane, il presepe prettamente vercellese. Eppure, la nostra città nasconde tra le pieghe del tempo una sua cultura natalizia, i cui caratteri popolari si fondono armoniosamente con opere di pregio artistico, filastrocche infantili, atti di devozione, che si trasformano in fatti domestici, per il divertimento degli adulti e dei bambini. L'allestimento del presepio era legato alla più famosa favola natalizia piemontese, risalente al 1600, dal titolo «Gelindo, ossia la Natività di Cristo».

Questa curiosa sacra rappresentazione, in parte scritta in italiano e in parte in dialetto, veniva recitata, non solo in filodrammatiche locali, ma letta nelle stalle e nelle cantine durante la settimana di Natale. Era così diffusa la del del Gelindo, che le statue del presepio prendevano i nomi dei protagonisti della rappresentazione. Il pastore, con la giacca rossa e l'agnello al collo, era Gelindo; Alinda, la moglie, era quella con le pezze per fasciare il Bambino Gesù; Aurelia, la figlia, aveva il cestino con le uova.

Ma è nelle chiese di Vercelli che si possono ammirare le espressioni artistiche legate alla tradizione del presepio. Pittori, come Gaudenzio Ferrari, Gerolamo Giovenone, Bernardino Lanino, hanno colto nelle loro opere l'eredità delle sacre rappresentazioni. Nelle chiese di Cristoforo, San Paolo ed il museo Borgogna, la Natività e l'adorazione dei Magi sono immagini di indubbio impatto emotivo, le quali hanno contribuito a diffondere lo spirito natalizio, in numerose generazioni di Vercellesi.

Un'espressione, forse meno artistica ma più vicina a noi, è stata il presepio delle Scuole Cristiane. Molti Vercellesi ancora ricordano quel portone che, in via Monte di Pietà, dava accesso alle vecchie scuole, dove i Fratelli, con l'aiuto di molti genitori, per anni hanno dato vita ad un presepio meccanico. Impostato sui giochi di luce, vetri, specchi e motori elettrici, ricreava il giorno e la notte con la neve, l'alba e il tramonto, ed una suggestiva aureola di angioletti attorno al capo del Santo Bambino. In quel tempio si era agli inizi degli Anni cinquanta, dall'altra parte di piazza d'Angennes, nel teatrino dell'Arcivescovado, si esibiva la compagnia di marionette «Concordia». Sul portone, un telone dipinto a colori sgargianti annunciava «Gelindo e pastori diretti alla Santa Capanna, con Famiola accompagnatore».

Intanto, nei posti più impensati, della casa (un tavolino, il camino, il davanzale della finestra oppure per terra), il piccolo presepio casalingo prende forma. I veri protagonisti di quei Natali erano i mandarini e il classico Bambino di zucchero. Davanti al presepio, poi, si intrecciavano storie e filastrocche, che servivano per far addormentare i più piccoli, i quali al mattino trovavano i regali portati nella notte dal Bambino Gesù.

Una di queste diceva: «L'era neut, che fava tant freut, quat brigant, ùn citu e tre grant, spitavu al pustal par mi bon Natal. Dopu an poch cul al : Peru, cùnt-mi na storia! E 'l Peru al comincia: L'era na neut...» («Era notte, che faceva freddo, quattro briganti, uno piccolo e tre grandi, aspettavano il postale per fare un buon Natale. Dopo un po' quello piccolo dice: Pietro, raccontami una storia! E Pietro comincia: Era una notte...»).

I COMICI DA MORANDI

Banda Osiris ospite stasera «Uno di noi»

VERCELLI. Ci sono anche i comici vercellesi di Banda Osiris, questa sera, tra gli ospiti di «Uno di noi», il programma di RaiUno condotto da Gianni Morandi, insieme a Lorella Cuccarini e Paola Cortellesi, e abbinato alla Lotteria Italia.

Giancarlo Macrì, Roberto e Gianluigi Carlone e Sandro Berti, che stanno portando in tour sui palcoscenici teatrali lo spettacolo «Guarda che luna», dedicato al mito di Fred Buscaglione, si presenteranno sul piccolo schermo con il consueto mix di musica e ironia in una serata che si annuncia ricchissima di ospiti.

In un nostop di musica e sketch, alla penultima puntata di «Uno di noi» parteciperanno infatti Roberto Vecchioni, Fiorella Mannoia, Marco Morandi, Barbara Cola, Nicola Di Bari, Carlo Conti, il comico Antonio Giuliani ed alcuni rappresentanti della Nazionale italiana cantanti (di cui Morandi fa parte) come Riccardo Fogli, Paolo Vallesi, i Gemelli Diversi e Paolo Mengoli. [r. a.]

LE REGOLE DELLA SELEZIONE RIDUCONO LE ASPIRANTI. VERDETTO IL 17 GENNAIO

Solo tre candidate allo scettro della nuova regina di Carnevale

VERCELLI

O Bèla ciao, ciao, ciao! Bèla intesa Majin, chiaro, quella pronta ad affrontare le fatiche del Carvè Varsleis. La scelta della costola del Bicciolano verrà operata da giurie composte da tutti i presidenti dei rioni, sotto la luce dei riflettori de Le Acacie, vagliando le candidate che hanno inviato regolare domanda al Comitato manifestazioni vercellesi. E siccome rioni e presidenti sono tanti, le manches saranno due, due diverse giurie riunite durante i veglioni del 5 e del 17 gennaio, nella sala da ballo di corso Rigola. Responso, il 17.

Ma se molti saranno i giurati, assiguo è invece il numero di chi ambisce al titolo: tre soltanto! Sembra proprio che le novità del meccanismo (le regole hanno imposto nascita e residenza nel capoluogo) abbia sfoltito, o se preferite, scoraggiato le potenziali aspiranti. Aggiungasi che l'impegno è da poco, tra veglioni e sfilate, fagiolate e visite benefiche a ripetizione: vincolo sciolto solo in Quaresima, e poi . Quindi...

Santina Panella, Bèla Majin 2002, con il Bicciolano Bobo Mosso: chi le succederà?

All'origine state vagliate dieci richieste o poco più, ma la maggioranza delle candidate non si è poi presentata al rendez preliminare. Ora sono rimaste in gara le magnifiche . Cristina Pasetto, 33 anni, tecnico di radiologia all'ospedale Sant'Andrea, sposata, appassionata di paleatra. Cosetta Michelone, 37 anni, dipendente Asl, non sposata. Pi Banfo, anni, titolare di un negozio di elettroricambi, sposata, appassionata di parapendio.

Tra queste, quale sarà allora la più bella del reame di Bicciolàndia? [g. bar.]

LETTERE AL

Donne di Porta Torino Il grazie alla città

L'Associazione benefica femminile Donne di Porta Torino ringrazia tutte le persone, i commercianti e le associazioni che hanno contribuito alla riuscita di fine anno, con la quale vengono raccolti aiuti per l'attività delle «Donne». Grazie alla Famiglia Luigi e Silvana Mottaran, al dottor Aramini, Ottica Visus, L'Emiliano, Ballerini, Casa del tessuto, Pagliasso, Silvia Pistoia, Trillo, Bar all'angolo, Franca calzature, Baltaro, Argenteria Zucca, La Fede d'oro, Bar Agorà, Anna Amodio, Nara Casa Sabatino, Bamboo, Shop, Moreo, Bar Sofia, Smog, Oreficeria Pavia, Night and Day, Tabaccheria Raso, Tabaccheria di via Gioberti, Quattropassi, Ree, Paolo Zarino, Ciocchetti, Spelta, Raffaella fiori, Angela Boutique, Bar Rouge et Noir, Club 45, i pittori Arrigo Bersano, Serena Laale ed Ennio Vello, Vellano, Gianna Giochi, Limberti, Gabriella casa caffè, il gelatissimo, Paolo Giordano, i pittori Arposio, Dellarole, Le Rose e De , Neva, Panetteria Galli via Paggi, Valentino, Profumeria Guarino, Zaccone, Margherita Fiori, Punto maglia, Maddalena Estetista, Pollicino, Prenatal, Ramagni, Photolife, Donati parrucchiere uomo, Total di Caobianco, Le Griffe, Non solo sposi, Borgo Sapelli, Gelateria Pagni, Manuela, Capodaglio, Panetteria Argentina, Galleria Persia Tappeti, Shampoo, Latteria Gallarati, Gino Irico, L'verdurè, Singer di Luisa Bertaggia, Rastelli Sal Car, Borgo, Oreficeria Cattin, D'Onghia, Vercelli Comici di via Ivrea, Emporio Co., Bar Principe, Monfrone 2, Mariangela di Olcenengo, Marucchi formaggi, pettinatrice Anna Suppa, Wicky, Tecnomedical center, Caffetteria Ornella Soncini, Tropical fauna, Pizzeria Liberty, Daniela acconciature, Ekò supermercato, Douglas, Verde Id Panetteria Frigerio. Un grosso ringraziamento personale al dottor Zito per il grande aiuto offertoci.

Un grazie anche alla signora Nanni Manferti per la generosa offerta per la piccola Francesca, al Comitato manifestazioni, al Comitato Cervetto, a Nuovi Orizzonti a Porta Torino e alla famiglia Ballarè per gli splendidi omaggi floreali ricevuti durante la cena benefica. Ancora auguri a tutti.

Associazione Donne Porta Torino, Vercelli

Ancora sul monumento in piazza Mazzucchelli

Ho letto tempo addietro i commenti, purtroppo solo negativi, sul monumento in piazza Mazzucchelli. «La Stampa» aveva sottolineato come sia stato realizzato in modo tale da apparire arrugginito: sarà così che è tecnica artistica, ma l'impressione che ha dato a un mio arrivato in visita a Vercelli è stata proprio quella della ruggine. Non so se e se sarà possibile, ma, con il senso dell'artista, non si potrebbe pensare quali modifiche apportare al monumento per renderlo più gradevole anche dal punto di vista estetico?

Lettera firmata

Preghiamo i lettori di essere sintetici e preferibilmente inviare testi dattiloscritti. Le lettere prive di firma leggibile, indirizzo e recapito telefonico non saranno pubblicate.
Le lettere vanno inviate a
LA STAMPA
Redazione di Vercelli
via Duchessa Jolanda, 20
13100 Vercelli
Fax: 0161 257.009 / 0161 217.664
E-mail: vercelli@lastampa.it

UTILI

Vercelli: 0161 213.000 Croce Rossa
Cigliano: tel. 0161 424.757;
Gattinara: tel. 0163 832.800;
Santhià: tel. 0161 92.91;
Trino: tel. 0161 801.465;
Borgosesia: tel. 0163 25.333;
Crescentino: tel. 0161 841.122;
Livorno Ferraris: tel. 0161 478.411
Volontari Soccorso Grignasco: tel. 0163 418.617.

PRONTO SOCCORSO

: S.Andrea, tel 593.333; Ambulanza tel. 0161 217.000; Borgo tel. 0163 203.111; Gattinara: tel. 0163 822.245; tel. 0161 929.211. Servizio emergenza sanitaria 118 esclusivamente per i Comuni dell'Asl 11.

GUARDIA MEDICA

: telefono 0161.235.050;
Arborio: telefono 0161 55;
Borgosesia: telefono 0163 25.513;
Cigliano: telefono 0161 424.624;
Crescentino: telefono 0161 842.655;
Gattinara: telefono 0163 835.411;
Santhià: telefono 0161 929.200;
Scopello: telefono 0163 71.170;
Trino: telefono 0161 829;
Varallo: telefono 0163 567.523.

IGIENE E SANITA' PUBBLICA

Vercelli: tel. 593.016; Santhià: telefono 0161 929.212- 929.227; Borgosesia: telefono 0163 22.492; Varallo: telefono 52.486-52.092; Gattinara: telefono 0163 822.364-822.367.

FARMACIE DI

A Vercelli oggi è di turno con apertura obbligatoria (9-12,30 e 15-20 e orari speciali; 12,30-15 e 20-9 a battenti chiusi e con chiamata e ricetta medica urgente): *Farmacia Dr. Garavana*, Libertà 78, tel. 0161 25.77.66. Prarolo: *Dr. Pier Luigi Rava*, via Palestro 14, tel. 0161 216.184. Santhià: Giuseppe *Prando*, corso Nuova 143, tel. 0161 94.389. Pray Biellese: *Dr.ssa Luisa Erbetta*, via Bella 101, tel. 015 767.068.
Cavillo: *Dr. Martino*, via Vittorio Emanuele 5, tel. 0163 49.333.

IO PEDIATRICO

Vercelli: telefono 0161 256 792; tel. 0161 929.215; Gattinara: tel. ; Romagnano Sesia: tel. 417.148; Grignasco: tel. 417.148; Serravalle Sesia: tel. 0163 450.175; Coggiola: tel. 015 78.354; Scopello: tel. 0163 71.170.

SERVIZIO VETERINARIO

Vercelli: tel. 0161 257.140-41.212; San tel. 0161 929.283; Borgosesia: tel. 0163 52.486; Gattinara: tel. 0163 822.344.

TAXI

Vercelli: tel. 1 257.722;
tel. 0161 931.682.

IN CITTA' E FUORI

VERCELLI

Festa multietnica

E' per questa sera la festa organizzata nelle de Le Acacie di Rigola dall'Associazione multietnica vercellese. Alle 20, cena tipica con specialità senegalesi e marocchine. A seguire, verso le 22,30, musica folkloristica del Senegal, con aggiunte ritmiche latino americane, caraibiche e nordafricane.

POSTUA

Visite ai presepi

Il centro valsesserino è considerato il «paese d'Italia con più Presepi. Potranno essere visitati, nelle case, più di suggestive Scene della Natività, anche nelle ore serali, dalle 20,30.

VERCELLI

Concorso di poesia

Scade il 31 dicembre il termine per la presentazione delle poesie (sessione in e sezione in dialetto) del concorso 2003 organizzato dalla Famija Varsleisa. Per il regolamento si potrà consultare il sito www.famijavarsleisa. o pervenire alla sede dell'associazione in via Valloti 32.

NUOVO FURTO IN CHIESA

Rubato libro sacro nella parrocchia di San Bernardo

VERCELLI. I furti nelle chiese stanno, purtroppo, diventando una costante. Ma, a volte, a essere rubati non sono preziose statute o antichi manoscritti ma semplici «lezionari» di poca rilevanza dal punto di vista venale.

E' quanto successo nei giorni scorsi nella parrocchia di San Bernardo. All'interno del santuario, vicino alla cappella della Madonna degli Infermi, veniva all'interno della chiesa, esposto, di qualche tempo, un messale con le letture del giorno. Probabilmente la foggia antica del volume ha tratto in inganno i soliti ignoti che l'hanno trafugato, probabilmente pensando di trovarsi di fronte ad un pezzo pregiato. In realtà, il valore era unicamente affettivo: molti i fedeli che, fermandosi davanti al quadro della Madonna, si aiutavano, nella preghiera, con gli scritti del lezionario. [r. a.]

Nelle discoteche della zona ricchi buffet, musica e premi a sorpresa per aspettare in pista l'arrivo del 2003

S. Silvestro con gli Yo Yo Mundi

A Vercelli gran veglia in piazza Cavour

In alto (da sinistra) Tonya Todisco, Ruggero Scandiuzzi e un momento di festa al Due di Cigliano. In basso gli Yo Yo Mundi

Musica, musica ed ancora musica per concludere degnamente quest'anno ed accogliere allegria il 2003. Ormai tutto è pronto per le strategie della notte di San Silvestro. Partiamo dal capoluogo di risaio. A Vercelli, per la festa finale, verrà proposto un gigantesco «veglione» sotto le stelle di piazza Cavour.

Il centro della città farà da grande pista per le danze e per l'ascolto, accogliendo gli eventi organizzati dal Comune e dal Comitato manifestazioni vercellesi. Verso le 22,30, a riscaldare l'ambiente, sarà il gruppo orchestrale degli Smeraldi. Le proposte saranno particolarmente adatte per chi stravede per le sonorità latino americane. Poi apparirà un torrida formazione, per attendere i rintocchi della mezzanotte e i primi vagiti del nuovo anno, con accompagnamento di panettone, spumante e cioccolata calda per i bambini. Salirà sul palcoscenico coperto, allestito alla statua di Camillo Benso conte di Cavour, la band Yo Yo Mundi. Tra le ultime novità del gruppo di Acqui Terme, c'è un compact disc inciso per l'etichetta Mescal con brani inediti. Qualche titolo? Alla bellezza ai margini, Dio è triste, Quattro passi nell'ombra, La voce delle onde. Pezzi che non mancheranno la notte di Capodanno sul palco di piazza Cavour.

Yo Yo Mundi sono Paolo Enrico Archetti Maestri (chitarre elettriche e acustiche, voce), Eugenio Merico (batteria), Fabio Martino (fisarmonica, piano, tastiera, programmazioni e cori), Andrea Cavalieri (basso elettrico, contrabbasso e cori) e Fabrizio Barale (chitarre elettriche ed acustiche, cori e percussioni). Gli Yo Yo Mundi, dopo il concerto vercellese, voleranno verso Mosca, dove terranno un concerto.

E per chi la notte de fuego sceglierà i veglioni delle discoteche?

Al music club Due di Cigliano si inizia alle 22,30 per concludere il party alle 6 di mattina. Enrico, Nicola, Andrea, Alex Rokketti, Alex Erre Kennedy attenderanno i discofans con i dee jay Davide L e Sergio Datta, mentre nella Afrodite Room del locale l'animazione sonora sarà appannaggio di Tony XS, Severendo Yugo, Puccio, Alex Raimondi e Nick Fontana. Break per il buffet con panettone & brindisi.

Al Gallery di Vercelli si apre un gran buffet appena dopo le 22. Dopo il boom down del nuovo anno, bacini & baciotti. Nel corso della serata giochi d'animazione; al vincitore viaggio con Swiss Air a New York City.

Per gli appassionati del ballo liscio, tante possibilità di sbizzarrirsi nelle sale riservate alla disco. Al dancing Il Globo di Salussola bivio Sasia a Borgovercelli si balla con l'orchestra di Ruggero Scandiuzzi, dalle 21,30. Al Beverly Hills per il veglione di Capodanno, buffet no stop, e ripetizione, mentre sul palco è protagonista, per un super repertorio, Tonya Todisco. Al Beverly si proseguirà, fuori orario, la sera del primo gennaio con il gruppo di Beppe Carosso: a mezzanotte, spaghettata.

Ma ci sarà anche chi abbinerà il cenone sansilvestrino alla danza, per smaltire le calorie. Si banchetterà e poi ci si scatenerà nelle danze all'Albergo ristorante Italia di Roma a Varallo. Musica, balli e cotillons anche alla Taverna Verde del Lido di Anzasco sul lago di Viverone. Al La Reggia di Torrazza Piemonte, «dopo» si potrà cantare e danzare in compagnia del cantante Dominic ed il gruppo Due Quadri. Al ristorante Biancaneve di Sagliano Micca l'abbinamento conviviale è con una gara di karaoke: ricchi premi per chi vince.

Da parte nostra non altro che augurarvi buon divertimento, ballando ballando, attendendo il 2003...

per la casa
www.alge.it

NORDOVEST
PIEMONTE E VALLE D'AOSTA

per la casa
www.alge.it

QUESTI I PRINCIPALI EVENTI CHE SONO STATI ORGANIZZATI PER ASPETTARE IL 2003 IN PIEMONTE, IN LIGURIA E IN VALLE D'AOSTA

Grandi veglie nella notte più lunga dell'anno

Una guida agli appuntamenti di San Silvestro fra tradizione e curiosità

CUNEO

Pago a Miriana Due belli per il Cabiria

SAN DALMAZZO. Lui suona, canta e conquista i fan, lei fa solo la spettatrice, ma è quanto basta per il pubblico maschile del Cabiria che per l'ultima notte del 2002 aspetta la coppia più bella di Capodanno. Il lui in questione è Pago, il «Super Up», band che animerà la festa nel locale cuneese, la lei è la fidanzata, Miriana Trevisan, ovvero volto e forme molto al pubblico della tv. Loro sono i protagonisti del veglione (info line 3473583347; 0171266719) ultimo appuntamento di una raffica di feste che cominciata e pronta a proseguire stanotte con la colonna sonora della festa firmata dal «dj» Alex Daperno e l'appuntamento dedicato alle bionde, nei birre in versione due per una. Domani con il concerto degli «a» la miglior «cover band» d'Italia, quasi veglione in anticipo e ad ingresso gratuito. [r. c.]

ASTI

Ci si scatena fra house e liscio con menù nella sala Morgana

ASTI

Veglione in discoteca al «Pharsifal» (l'ex Mediterraneo) di Isola d'Asti, statale per Alba, nella notte di San Silvestro si sarà il cenone della sala ristorante «Morgana», mentre si ballerà nelle altre tre sale. Menù a 90 euro, solo ingresso . Info: 0141/958.555. Possibilità scegliere fra tre sale anche alla discoteca «113 davanti al casello Asti Ovest Torino-Piacenza. Alle consolle i Battistini, Greanti e Pablo. Info: 0141/210.900 e 348/339.62.12.

Appuntamento con il liscio al «Simbol» Vigliano, sulla Asti-mare. Il veglione si aprirà alle 21 con il complesso di Luigi Gallia. Buffet, brindisi allo scoccare della mezzanotte, risottino allo champagne e colazione con cappuccino e brioches. tutto a 32 euro. Info: 0141/852.132 e 349/852.12.34. Al «Gazebo» di Canelli liscio con Paolo e i Semplici e dj Franco Denny; dalle 21 alle , buffet e colazione a euro, info: 0141/823.116. [r. at.]

NOVARA

Il gazebo e le pedane in piazza Al Coccia mezzanotte nel foyer

NOVARA

Nel capoluogo tutto ruota attorno a piazza Martiri con le iniziative promosse dal Comune. Il teatro Coccia apre i battenti alle 22,15 per il gran galà con «La vedova allegra», nell'interpretazione della Compagnia italiana d'Opera e il Corpo Ballo nazionale Ucraino. Nell'intervallo brindisi con gli artisti. sala Borsa Il cenone di fine anno, dalle 19,30, riservato agli . In piazza Martiri, dalle , una discoteca accompagnerà fino alle luci dell'alba. I giovani troveranno quattro gazebo agli angoli della (saranno utilizzati per la consolle del dee-jay e la distribuzione di panettone e spumante) e zona per ballo, una pedana 900 metri quadrati. Una simpatica e singolare iniziativa unisce la notte le discoteche Il Maneggio di Romagnano Sesia e Rocca di Arona. Sul Lago Maggiore (partenza da Arona) fa magia di un brindisi con la Navigazione: per informazioni 800-551801. [c. m.]

ALESSANDRIA

Uno spettacolo di acqua di fuoco

ALESSANDRIA. Spetta quattro radio locali - , Spazio, Gamma e Gold - aprire oggi gli appuntamenti che porteranno allo spettacolo della notte di San Silvestro in piazza Garibaldi per salutare il 2003. Assicureranno nei pomeriggi di oggi, domani e lunedì musiche, revival, interviste e animazioni. Dalle 20,30 del 31, in piazza Garibaldi, musica a cura delle radio sino alle 22,30, quindi spettacolo «Suoni, luci, giochi d'acqua, fuochi artificiali» creazioni della Morsani fuochi pirotecnici e del gruppo di attori giocolieri Atmo. Su un maxi schermo d'acqua sarà «raccontata» la creazione del mondo, con la lotta tra il male e il bene, e fuochi integrati da musica elettronica. Si attori saltimbanchi, poi musiche simulazione d'incendio. Alle 24 auguri del sindaco Mara Scagni, fuochi d'artificio e musica fino alle 2. Il primo gennaio alle 18,15 e alle 21, al Teatro Comunale, Concerto di Capodanno. [f. m.]

VECCHIA

C'è anche la gita verso il mare di Savona con tanta musica, allegria e fuochi artificiali

SAVONA

Anche quest'anno la Città di Savona organizza grande Capodanno in piazza, replay della notte di San Silvestro 2002, che aveva radunato ben 10 mila persone. L'iniziativa si deve al Comune e all'Autorità portuale, in collaborazione con La Stampa. La manifestazione avrà inizio alle 22 circa, sul palco di piazzetta d'Alaggio, nella Darsena Vecchia del porto, con concerto gruppo dialettale genovese Buio Pesto e i brani della cantante milanese Anema.

Poi si si preparerà alla mezzanotte con la distribuzione di spumante e amaretti per tutti e, alle 24 in punto, lo spettacolo più atteso, quello dei fuochi artificiali, che «sparati» dalla fortezza del Priamar. Ma non è tutto. L'intrattenimento continuerà anche dopo l'arrivo dell'anno nuovo, sempre in piazzetta d'Alaggio, con altre canzoni di Anema, animazione, giochi e tanta proposta sino all'alba dal dj alessino Rudy Mascheretti.

Qualche avvertenza per chi decida di trascorrere Capodanno al mare. Sono disponibili, sino a esaurimento, parcheggi nell'area portuale, proprio dove si svolge la manifestazione, sia gratuiti, sulle Terrazzette, sia a pagamento, nel silos coperto. Ma è possibile sostare gratuitamente in tutto il centro di Savona, comprese le ampie dell'ex Italgas e di piazza Popolo, da dove si può raggiungere la Darsena Vecchia percorrendo poche centinaia di metri a piedi lungo i portici di via Paleocapa. I fuochi artificiali sono visibili da tutta la città, e tra le 24 e notte fonda la grande festa continuerà, per chi volesse anche all'ultimo momento. Due maxischermi diffonderanno le immagini palco nella Darsena. L'ingresso è libero, il brindisi offerto dagli organizzatori.

VERCELLI

Brindisi e note a teatro con la Camerata Ducale

VERCELLI. Il Concerto di Capodanno al Teatro Civico con l'Orchestra Camerata Ducale è per il capoluogo di risaia una tradizione.... inaugurata quattro anni fa. inizio alle prime ombre della sera di San Silvestro (ore 19). Il programma brillante: la prima parte vedrà l'organico diretto da Guido Rimonda impegnato in repertorio classico, e virtuosistico, con pagine da Piazzolla a Paganini. La seconda verrà dedicata alle grandi colonne sonore, dal di Via col vento a quello dei Muppets. Poi brani di grandi firme, da Williams a Morricone e . Come musicisti e direttore scenderanno nel foyer a fine concerto, per festeggiare col pubblico, tra brindisi e panettone. Organizza Comune, libero. Per saperne di più, 011.765791. piazza Cavour, invece, per la mezzanotte in punto, saranno sul palco gli Yo Yo Mundi, formazione rock Acqui Terme, che dopo Vercelli andrà in tour a Mosca. Ingresso gratuito. [g. bar.]

BIELLA

In discoteca un party scanzonato con il dj di Radio 105 Andrea Belli

BIELLA

Nel Biellese saranno ancora una volta le feste private tra amici a farla da padrone per il veglione di Capodanno, ma per chi vuole trascorrere la notte del 31 in discoteca il capoluogo laniero punta per il secondo anno consecutivo sulla musica Radio . Al Mirò e Amendola si ballerà in compagnia Andrea Belli, una voci ufficiale del network radiofonico milanese. Lo scatenato dj, già collaboratore Marco Galli nella conduzione dell'Ambaradan, il protagonista striscia del sabato sera «Dangerous network». Il programma di martedì sera prevede alle 22 una cena con buffet; alle 23,30 il tradizionale «countdown» con relativo brindisi. Verranno riproposti i migliori successi musicali del 2002, mentre il pubblico potrà trovare l'anima gemella con un servizio di messaggeria. [r. mo.]

VERBANIA

Stresa invita tutti al gran buffet con veglione al «Palacongressi»

Saranno i saloni del rinnovato Palacongressi Stresa ad ospitare l'evento clou dei festeggiamenti per il passaggio al nuovo anno della cittadina bo: l'Aquarius Park Communication propone infatti nella struttura congressuale per la notte di S. Silvestro gran veglione, con danze e cibo per tutti i gusti. Alla musica commerciale, house e revival '70 e relativi balli sarà affiancato un ricco buffet, preceduto aperitivo con degustazione vini. L'ingresso, solo su prenotazione (tel. 338/3695714) previsto alle 22 per chi desidera prender parte alla cena, mentre per chi sceglie festeggiare mezzanotte a casa, l'ingresso sarà aperto a prezzo ridotto a partire dalle 1. Alle 2,30 è previsto «Piatto della fortuna», mentre alle 5,30 la nottata chiuderà con la colazione con cioccolata calda e pandoro. [l. g.]

Fiaccolate sulla neve vin brulè e Dik Dik

AOSTA. I festeggiamenti di Silvestro Aosta inizieranno alle 22,30 piazza Chanoux con musica, vin brulé, thè e panettone e proseguiranno alle 23,30 con un concerto dei Dik. A Chamois fiaccolata con arrivo nella piazza del paese alle 24, falò e musica. A Cogne alle fiaccolata e dalle 17, si potranno degustare dolci, tra cui il tipico mécoulin. A Courmayeur festa con spettacolo pirotecnico; a Grasssoney-St-Jean canti e musica da vivo. A La Thuile, fiaccolata per bambini (alle 18) distribuzione di cioccolata e fuochi d'artificio alle . Veglionissimo al Palais St-Vincent orchestra euro). Per chi preferisce il silenzio molti rifugi alpini organizzano weekend a ridosso del 31: il Bonatti (0165.869055), in Malatrà a Courmayeur, propone un soggiorno dal 30 al 1° con passeggiata sulla (330 euro); a Plateau Rosa il Guide del Cervino) propone tramonto, cenone pernottamento e prima colazione (100 euro); Capodanno con guide alpine anche al «Crête (347.0330713) sopra Bionaz. [u. c.]

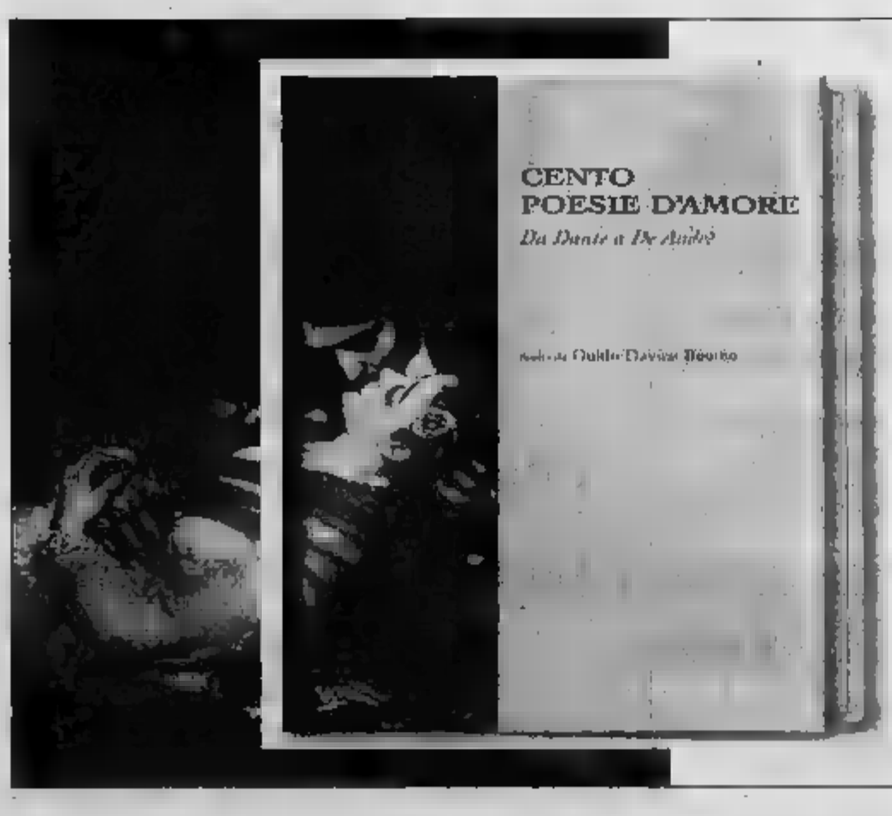

...che sogno averti vicina

CENTO POESIE D'AMORE *da Dante a Fabrizio De André*
Scelte da Guido Davico Bonino
pp. 160 – Euro 13,50

I libri de LA STAMPA

STASERA AL CINEMA

CHIOMA: Tel. 0185 262.220.
Natale sul Nilo (ore 16; 18; 20; 22,30)

TRIATTRO DE LA VILLE: tel. 0185 280536 (www.delaville.it). Il pianeta del tesoro (ore 17,30); La leggenda di Al, John e Jack (ore 20; 22,30)

SANT'ANNA: Tel. (0125) 307483. Il pianeta del tesoro (ore 17); Il mio grosso grosso

749 373. Il pianeta del tesoro (ore [illegible]); L'amore infedele (ore 21,30)

MONTE BIANCO via CENTRO COMMERCIALE: Tel. 0165 041.208. CHIUSO

CENT[illegible]; Tel. 0165 541.206. [illegible] Potter 2 (ore 15; 18; 22)

PALAZZETTO DELLO SPORT: Tel. 328.0084220. Harry Potter 2 (ore [illegible]; Natale sul Nilo (ore 22)

PALAIS: T. 333.5452585. (www.vogliadicinema.it). Snow dogs (ore 15); Il pianeta del tesoro (ore 18,45); Natale sul Nilo (ore 18,30; 22,30); Era mio padre (ore 20,30)

CENTRO COMMERCIALE MIX: T. 333.5452585. La leggenda di Al, John e Jack (ore 20,30; 22,30)

[illegible] T. 333.5452585. Harry Potter (ore 17; 20; 22,30)

REAL: T. 333.5452585 (www.vogliadicinema.it) Spirit (ore 15); Il mio grosso grosso matrimonio g[illegible] (ore 18; 22,30); L'amore infedele (ore 20,15)

ARCHIMEDE: Tel. 0125 425084. Il pianeta del tesoro Tel. per orari

BAUDO: Tel. 0125.641.480. Il mio grosso grosso matrimonio greco. (ore 16; 28; 20; 22,30)

[illegible] Tel. 0125/641.571. La leggenda di Al, John e Jack. (ore 15,45; 18; 20,15; 22,30)

SUPERGA Inf. Tel. 015-22.736 - 31.012.
SALA 1:
L'amore infedele di Adrian Lyne.
Orario feriale: 18,45; 22,30.
Orario festivo: 16; 18,45; 22,30.
SALA 2:
Harry Potter e la camera dei [illegible] di C. Columbus. Orario: 15; 18,45; 22.
Spirit cavallo selvaggio di Kelly Asbury.
Or. fer.: spett. unico ore 15,15; or. fest.: 15,15; 17,15.
Il nostro grosso, grasso matrimonio greco di Joel Zwick.
Orario: 20,15; 22,30.

IMPERIA Inf. Tel. 015-22.736 - 31.012.
Natale sul Nilo di Neri Parenti.
Orario feriale: 20; 22,30.
Orario festivo: 15; 17,30; 20; 22,30.

ODEON Inf. Tel. 015-22.736 - 31.012.
La leggenda di Al, John & Jack.
Orario feriale: 20; 22,30.
Orario festivo: 15; 17,30; 20; 22,30.

SOCIALE VITTORIA Inf. Tel. 015-22.736 - 31.012.
Era mio padre - ogni padre è un eroe per il proprio figlio di Sam Mendes.
Orario feriale: 20; 22,30.
[illegible] 18,30; 20; 22,30.

SUPERGA Inf. Tel. 015-253.89.27.
Hollywood ending.
Orario: 20; 22,15. Prezzi: lun. e merc. int. 5,50 €, rid. 4 €; da giov. a dom. int. 6,50 €, ridotti 4,50 €.

ERBA Inf. Tel. 015-253.89.27.
Il regno del fuoco. Orario: 20; 22,15.

[illegible] Inf. Tel. 015-93.899.
Austin Powers in goldmember.
Orario: 20,30; 22,15.

AMBROS.

ECCELSIOR Inf. Tel. 015-767.222.
Harry Potter e la camera dei segreti.
Orario feriale: spettacolo unico ore 21.
Orario festivo: 15; 21.

FELIX Inf. Tel. 015-242.31.18.
Monsigner Earrignole.
Orario: spettacolo unico ore 21,30.

BIELLETTE Inf. tel. 015-729.22.04.
OGGI RIPOSO

ASTRA Inf. Or. Tel. 0161-255.045-Informa spettacoli 0161-69.833
La leggenda di Al, John & Jack. Ap. 18,30 con spett. 19,45/22,10. €6,50 rid. €5.

NUOVE ITALIA [illegible] Or. Tel.: 0161-257.744-Informa spettacoli 0161-69.833
Natale sul Nilo. Apertura 19,30 con spettacolo: 19,50/22,15. €6,50 ridotto €5.

PRINCIPE Inf. Or. Tel. 0161-259.047-Informa spettacoli 0161-69.833
Apertura ore 15 con spettacolo unico alle 15 di **Spirit cavallo selvaggio.** Seguirà [illegible] **del Segreti** con orario: 18,30/22. €6,50 ridotto €5.

[illegible] Tel. 0161-215.018.
Il pianeta del tesoro. Orario: 15,30/17,30/19,45/22,10/24. €6,50 ridotto €5.

LUX Inf. Or. Tel. 0161-213.575. E-mail: cinema-lux@libero.it
Al pomeriggio alle 15,30 con spettacolo unico **Che fine ha fatto Santa Klaus?**. In serata [illegible] **colpa dell'amore.** Orario: 19,45/22,10. €6 ridotto €4.

[illegible] **BARONIS**, Via [illegible] T. Inf. Or. Tel. 0161-253.379.
CHIUSO.

SALA [illegible] Inf. Or. [illegible] 0161-252.667.
[illegible]

TEATRO CIVICO Inf. Or. Tel. 0161-255.544.
CHIUSO.

LUX Inf. Tel. 0163-22.598.
Natale sul Nilo. Orario: 20,30/22,20. €6,20 ridotto €4,15.

PARROCCHIALE. CHIUSO

[illegible] Inf. Tel. 0161-485.714.
OGGI RIPOSO

IDEAL Inf. Tel. 0161 930 827-333/4457485.
Natale sul Nilo. Orario: 20/22. €5,50 ridotto €3.

MULTISALA DORA Inf. Tel. 0161-829.600
Snow Dogs-Otto cani scatenati. Orario: 15,30/17,30/21,30. €6 ridotto €4

[illegible] Inf. [illegible] 0163-52.208-E-Mail: patrocchia.varallo@tiscalinet.it
Delitto di sangue. Orario: 20,30/22,30. €5 ridotto €4.

Sito web, programmazione, orari e biglietti consultabili: www.mooVI.it/cinema

VIP. Tel. 0321-625.588. **Harry Potter...** Orario: 15,20; 18,40; 22.
Martedì 31 dicembre: 15,20; 18,40.
Ingr.: fer. fest. e pretest. € 7,5; 12 a 17 anni € 6 dopo le 21 e sab. pom. e merc. sera € 5.

ARLECCHINO. 0321-474.625
[illegible] Orario: [illegible]30; 20; 22,30.
Martedì 31 dicembre: RIPOSO.
Ingr. € 6,50/4,50; Lun. fer. € 4,50.

ELDORADO. Tel. 0321 - 624.158.
[illegible] Orario: 15,30; 20,10; 22,30. 22,30.
Martedì 31 dicembre: 15,30; 20,30.
Ingr.: Fer. fest. e pretestivi: € 7/5; mar. fer. € 5.

S. CARLO. Tel. e segr. tel. 0321 - 465.484/453.854.
[illegible] 18:[illegible]

CENTRALE [illegible] T. 0321-637183, [illegible] www.geocities.com/cinemanovara e www.retedelcomunita.it.
Il Pianeta del Tesoro.
Feriali: 21, prefestivi: 20,15; 22, festivi: 16; [illegible]

SAN CARLO. Tel. e segr. tel.: 0322 - 240 586.
Harry Potter... Orario: 21.

VITTORIA. Tel. 0321 -68.041.
Snow Dogs.
Orario: 21.
[illegible]

SOPERGA. Tel. 0322 - 62.151.
Natale [illegible] Orario: 20.15; - 22,15
Festivi: 16,15; 18,15; 20,15; 22,15. Martedì 31 dicembre spett. unico: 21,30.

NUOVA SALA 3. T. 0322-81741.
La leggenda di Al, John e Jack.
Orario: 20; 22,15; feriali: 14; 16; 18; 20; 22,15.

NUOVA SALA 2. T. 0322 - 81.741.
Harry Potter... Or.: 19,30; feriali: 14; 16,45.
Era mio padre Or.: 22, 15; feriali: 20; 22,15
Ing. € 6,50, rid. € 4,50. (lun. fer. € 4,50).

NUOVA SALA 3. T. 0322 - 81.741.
L'Amore Infedele. Orario: [illegible], e feriali: [illegible] 22,15.
Dom. 29 anche **Spirit.** Orario: 14,15; 16,15; 18; [illegible], [illegible], [illegible] fer. € 4,50).

BALLARDINI. T. 0321-61.85.23
Le cose più dolci. Or.: 21.

[illegible] Tel. 0321-91 183,
Sala 1: **Natale sul Nilo.** Fer.: 20; 22,30. Fest.: 15; 17,30; 20; 22,30. Mart. 31 dicembre: RIPOSO.
Sala 2: **Harry Potter...** Fer.: 21. Fest.: 16,30; [illegible]
[illegible] 21.777.122.
Harry Potter... Or.: 21. Domenica 29: Or.: 15; 21. [illegible]

METROPOLIS MULTISALA. Tel. 0331 - 914.285 Int. pom.: 16,30-21; dom. 16,30-21. Sito web: www.metropolisarea.it. Ingr. Fest. e pref. € 7; rid. € 5. Merc. e Giov. sera € 5.
Natale sul Nilo. [illegible]: 15; 15,20; 17,20; 17,40; 20; 20,30; 22,30; [illegible] 27 [illegible] anche 0,30; 1,10.
Unfaithful - [illegible] Or.: 15,20; 17,40; 20,10; 22,50. 27 e 28: anche 1,10.
La leggenda di Al, John & Jack. Or.: 15,10; 17,30, 20,20, 22,40. 27 e 28: anche 1,00.
Il pianeta del tesoro. Or.: 17,30; 20,20.
Spirit Or.: 15,30; 17,50; 20.
Era mio padre. Or.: 20; 22,30. 27 e 28 anche 1.

METROPOLIS 2
Harry Potter...
Or.: 15; 18,10; 21,30.
Il mio grasso grosso grosso matrimonio greco
Or.: 15,20; 17,20; 20; 22,30.

CORSO [illegible] 1. Info 0[illegible] [illegible] pop.
www.[illegible].com
La leggenda di Al, John e Jack
Feriali: 20; 22,30.
Festivi: 14; 16,30; 20; 22,30.

CORSO MULTISALA 2. Info 0324 [illegible]
www.[illegible].com
Harry Potter...
Feriali: 19,30; 22,30.
Festivi: 15; 19,30; 22,30.

SOCIALE Tel. a segr. tel. 0323 - 61.459.
La leggenda di Al, John e Jack
Feriali: 20; 22.
Festivi: 14,30; 16,30; 20; 22,30.

ORATORIO Tel. 338/1832.676.
Harry Potter...
Feriali: 20,30.
Sabato: 19,30; 22,30.
Domenica: 14,30; 17,30. 20,20
Lunedì: 20,30

SOCIALE (INTRA).
Info. su segreteria telefonica 0323 - 401.540.
L'amore infedele
Feriali: 20,15; 22,30.
Festivi: 14,15; 16,30; 20,15; 22,30.
[illegible]: spettacolo unico ore 21,30

VIP
[illegible] segr. 0323 40.19.40.
La leggenda di Al, John e Jack
Feriali: 20,30; 22,30.
Festivi: 14,30; 16,30; 20,30; 22,30.
[illegible] 31: spettacolo unico ore 21,30

SOCIALE (PALLANZA) SALA 1.
Info tel. 0323 - 501.064.
Harry Potter...
Informazioni orari su segreteria telefonica

SOCIALE (PALLANZA) SALA 2.
Info. tel. 0323 - 501.064.
Natale sul Nilo
Informazioni orari su segreteria telefonica

[illegible] corso Giulio Cesare 67, tel. 856.521. Il pianeta del tesoro. Or.: 15,10; 17,00; 18,50; 20,40; 22,30.
ARENA 226 corso Giulio Cesare 67, tel. 856.521 [illegible] Or.: 15,40; 17,50; 20,10; 22,30.
[illegible] 400 corso Giulio Cesare 67, tel. 859.521. Harry Potter e la camera dei segreti. Or.: 15,30; 18,30; 21,10.
NAZIONALE piazza Solferino 4, tel. 011 562.[illegible]. *Solferino 1:* Tutta colpa dell'amore. Or.: 15,05; 17,35; 20,05; 22,35. *Solferino 2:* L[illegible]ore infedele. Or.: 15; 17,30; 20,00; 22,30. *Sala 3:* vedi teatro.
AMBASCIATORI MULTISALA corso Vittorio Emanuele II 52, tel. 547.007. *Sala 1:* La leggenda di Al John e Jack. Or.: 18,30; 17,50; 20,10; 22,30. *Sala 2:* L'amore infedele. Or.: 16,00; 17,30; [illegible] 22,30. *Sala 3:* Lontano dal paradiso. Or.: 15,30; 17,50; 20,10; 22,30.
ARLECCHINO corso Sommeiller 22, tel. 881.7190. *Sala 1:* Unfaithful - L'amore infedele. Or.: 15; 17,30; 20, 22,30. *Sala 2:* Harry Potter e la camera dei segreti. Or.: 15; 18,15; 21,30.
CAPITOL via San Dalmazzo 24, tel. 540.609. Harry Potter e la camera dei segreti. Or.: 15,10; 18,30; 21,45.
CENTRALE via Carlo Alberto 27, tel. 540.119 Bagnante Bacchero. Or.: 15,45; 18; 20,15; 22,30.
C. CHAPLIN 1 via Garibaldi 32/a, tel. [illegible]. Unfaithful. Or.: 15,00; 17,30; 20; 22,30.
[illegible] 3 via Garibaldi 32/a, tel. 436 0723. Il grande dittatore. Or.: 15,30, 17,50; 20,10; 22,30.
CLUB corso G. Cesare 105, tel. 232.029. La leggenda di Al John e Jack. Or.: 15,30; 17,50; 20,10; 22,30
COLLEGE MASSAIA piazza Massaia 9, tel. 779.60.200; pren. tel. 779.60.300. Harry Potter e la camera dei segreti. Or.: 14,30; 17,35; 20,40. Era mio padre. Or.: 15,30; 18[illegible]; 20,10; 22,30. La leggenda di Al John e Jack. Or.: 15,20; 17,40; 20; 22,20. Il pianeta del tesoro. Or.: 15, 18, 20; 22. Natale sul Nilo. Or.: 15,30; 17,50; 20,10; 22,30.
DORIA via Cramsci 9, tel. 542.422. Era mio padre Or.: 15,20; 17,45; 20,10; 22,35.
DUE GIARDINI - Sala Rivoira [illegible] 82, tel. 327.2214. L'amore infedele. Or.: 15,40; 18; [illegible]
DUE [illegible] **- Sala Duetorrejane** via Montebasone 62, tel. 327.2214. Bagnante Bacchero. Or.: 15,50; 18,05; 20,20; 22,35.
ELISEO GRANDE piazza Sabotino, tel. 447.5241. Harry Potter e la camera dei segreti. Or.: 15,30; 18,40; 21,50.
ELISEO BLU piazza Sabotino, tel. 447.5241. Spirit - Cavallo [illegible]. Or.: 15,15; 16,55; 18,45; 20,10; 22,30.
ELISEO ROSSO piazza Sabotino, tel. 447.5241. Era mio padre. Or.: 15,15; 17,30; 20; 22,30.

EMBASSY via Po 21, tel. 812.5896. Monte-Jo e i suoi tre [illegible] Or.: 15,30; 17,50; 20,10; 22,30. Vietato ragionare
GOLDEN via S. Teresa 5, tel. 534.614. Arca russa. Or.: 16,30; 18,30; 20,30, 22,30.
GUIDA Galleria S. Federico, tel. 541.283. Natale sul Nilo. Or.: 15,45; 18, 20,15; 22,30.
HOLIDAY ONE via Verdi 18, tel. 812.5606. Il mio grosso grasso matrimonio greco. Or.: 16,30; 18,30; 20,30; 22,30.
HOLIDAY ONE - Sala Cinema corso Belgio 53, tel. [illegible].1410. Il pianeta del tesoro. Or.: 15,15; 17. Il pianista. Or.: 18,45; 21,30.
I.C.I.I. MARX - Sala Chico corso Belgio 53, tel. [illegible].1410. Il popolo migratore. Or.: 15,15; 17. Il pianista. Or.: 18,45; 21,30.
I.C.I.I. MARX - Sala Harpo corso Belgio 53, tel. 812.1410. Il pianeta del tesoro. Or.: 15,20; 17,05; 18,50. Elling. Or.: [illegible]; 22,30.
FRATELLI piazza S. Giulio 2 bis/b, tel. 011 817.9373. Jimmy Hollywood - Ragazzo prodigio. Or.: 14,30; 16,30. The Bourne Identity. Or.: 18,30; 20,30; 22,30.
GIOIELLO via C. Colombo 31 ang. tel. 011 660.5756. Vedi teatro.
GRATTACIELO VILLARE via Po 30, tel. 011 817.3323. *Sala 1:* La leggenda di Al John e Jack. Or.: 16,30; 17,50; 20,10, 22,30. *Sala 2:* L'amore del male. Or.: 15; 18,50; 18,40; 20,30; 22,40. *Sala 3:* Femme fatale. Or.: 15; 17,30; 20; 22,50.
IDEAL Cityplex 1 corso Beccaria 4, tel. 011 521.4316. *Ideal 1:* Natale sul Nilo. Or.: 15,30; 17,55; 20,20; 22,40. *Ideal 2:* Harry Potter e la camera dei segreti. Or.: 14,30; 17,40; 20,50. *Ideal 3:* Spirit - Cavallo selvaggio. Or.: 14,45; 16,35; 18,25; 20,15; 22,10 *Ideal 4:* Era mio padre. Or.: 15,00; 17,30; [illegible]; 22,30. *Ideal 5:* Pinocchio. Or.: 15,30; 17,50; 20,10; 22,30.
[illegible] via Po 21, tel. 812.5896. Monte-Jo e i suoi tre [illegible] Or.: 15,30; 17,50; 20,10; 22,30. Vietato ragionare
MASSIMO via S. Teresa 5, tel. 534.614. Arca russa. Or.: 16,30; 18,30; 20,30, 22,30.
MOVIE Galleria S. Federico, tel. 541.283. Natale sul Nilo. Or.: 15,45; 18, 20,15; 22,30.
MASSIMO UNO via Verdi 18, tel. 812.5606. Il mio grosso grasso matrimonio greco. Or.: 16,30; 18,30; 20,30; 22,30.
MASSIMA MULTICINEMA TORINO corso Umoria 80, tel. 199.757.757. *Sala 1:* La leggenda di Al John e Jack. Or.: 15; 17,30; 20; 22,30. *Sala 2:* Natale sul Nilo. Or.: 14,50; 17,15; 19,40; 22,10; 0,40. *Sala 3:* Era mio padre. Or.: 14,25; 17,05; 19,45; 22,25. *Sala 4:* Harry Potter e la camera dei segreti. Or.: 14,30; 17,50; 21,10; 0,20. [illegible] *5:* Il mio grasso grasso matrimonio greco. Or.: 15,50; 18; 20,10; 22,20, 0,30. *Sala 6:* L'amore infedele. Or.: 14,20; 16,55; 18,30; 22,05; 0,50. *Sala 7:* Bagnante [illegible] Or.: 15,05; 17,35; 20,05; 22,40; 1,05. *Sala 8:* Spirit - Cavallo selvaggio. Or.: 14,15; 16,15; Tutta colpa dell'amore. Or.: 16,15; 20,35; 22,55; 1,10.
MAJESTIC 1 via Pomba 7, tel. 812.4173. Pinocchio e la matematica. Or.: 15,50; 17,50; 20,10; 22,30.
MAJESTIC 2 via Pomba 7, tel. 812.4173. [illegible] Or.: fe: 18,10; 20,20; 22,30.
OLIMPIA 1 via Arsenale 31, tel. [illegible]443. Il mio grosso grasso matrimonio greco. Or.: 15,45; 18; 20,15; 22,30
OLIMPIA 2 via Arsenale 31, tel. 532.448. Spirit - [illegible] selvaggio. Or.: 15,30; 17,50; 20,10; 22,30.
ROMOLO via Nizza 262 Lingotto, tel. 011 [illegible]6. Il mio grosso grasso matrimonio greco. Or.: 15,30; 17,50; 20,10; 22,30; 0,45. Era mio padre. Or.: 15; 17,35; 20,05; 22,30; 0,50. Il pianeta del tesoro Or.: 14,30; 16,25; 18,30; 20,30. Tutta colpa dell'amore. Or.: 20,25; 22,40; 0,55. Il pianeta del tesoro. Or.: 14,20; 16,25; 18,30. Natale sul Nilo. Or.: 14; 15,40; 18,05; 18; 18,15; 20,15; 20,30; 22,30; 22,25; 22,45; 0,40; 0,55. La leggenda di Al John e Jack. Or.: 15; 15,40, 17,30, 18; 20; 20,30, 22,25; 22,50; 0,45; 0,50. Harry Potter e la camera dei segreti. Or.: 14,10; 17,20; 20,30; 0,05. L'amore infedele. Or.: 15; 17,30; 20; 22,40; 0,45. Spirit - Cavallo selvaggio. Or.: 14,30; 16,30; 18,30; 20,30; 22,30; 0,45.
[illegible] 1 via XX Settembre 15, tel. 531.400. [illegible] Infedele. Or.: 15; 17,30; 20; 22,30.
REPOSI 2 via XX [illegible] 15, tel. 531.400. Il [illegible] del Deserto. Or.: 15,30; 17,50; 20,10; 22,30.
REPOSI 3 via XX Settembre 15, tel. 531.400. La leggenda di Al John e Jack. Or.: 15,30; 17,50; 20,10; 22,30.
REPOSI 4 via XX Settembre 15, tel. 531.400. Tutta colpa dell'amore. Or.: 15,30; 17,50; 20,10; 22,30.
REPOSI 5 - LILLIPUT via XX Settembre 15, tel. 531.400 Harry Potter e la camera dei segreti. Or.: 15,30; 18,45; 22.
ROMERO Galleria Subalpina, tel. 562.0145. L'amore [illegible]. Or.: 16; 18,10; 20,20; 22,30.
STUDIO UNO via Arcoli 2, tel. 819.0150. Harry Potter e la camera dei [illegible] Or.: 14,30; 17,35; 20,40.
TEATRO NUOVO corso Massimo d'Azeglio 17, tel. 656.0200. La leggenda di Al John e Jack. Or.: 15,40; 18; 20,20; 22,35.
VALENTINO 1. Pinocchio. Or.: 15,30; 17,50; 20,10; 22,30.
VALENTINO 2. Il pianeta del tesoro. Or.: 16; 18; 20; 22.

LE TRAME DEI FILM

ARCA RUSSA. Drammatico. Un [illegible] in visita all'Hermitage ripercorre la storia russa.
ERA [illegible] PADRE. Drammatico. [illegible] regista di «American beauty» Sam Mendes, la storia di una famiglia di gangster di origine [illegible] sulla Chicago degli Anni Trenta. Protagonisti, Tom Hanks e Paul Newman.
FEMME FATALE. Thriller. Nell'ultimo lavoro di Brian De Palma una [illegible]d (E[illegible] Romijn-Stamos) torna in Francia dove sette anni prima a[illegible] compiuto un furto miliardario.
IL GRANDE DITTATORE. Commedia. Ritorna in versione integrale il classico di Charlie Chaplin.
HARRY POTTER E LA CAMERA DEI SEGRETI. Fantasy. Al ritorno dalle vacanze estive, Harry [illegible] i suoi amici trovano [illegible] una scuola di arti magiche un nuovo professore malvagio (Kenneth Branagh).
L'AMORE INFEDELE. Thriller. La quarantenne Connie (Di[illegible] Lane), sposata e [illegible] un figlio, s'invaghisce [illegible] un antiquario di [illegible]: il marito (Richard Gere) comincia a sospettare.
LA LEGGENDA [illegible] AL, [illegible] E JACK. Comico. Aldo, Giovanni e Giacomo sono tre singolari gangster che, nella New York del 1959, d[illegible]ll[illegible] [illegible] [illegible] Frankie.
LONTANO [illegible] IL PARADISO. Drammatico. Nel Connecticut [illegible] 1957 Cathy (Julianne Moore), madre di due figli e moglie di un pubblicitario, scopre il marito (Dennis Quaid) con un uomo: la sua vita diventa un inferno.
[illegible] E I SUOI AMORI. Commedia. Il nuovo lavoro [illegible] Robert Guediguian descrive l'identità di Marie, donna che ama [illegible] il marito che l'amante e non sa scegliere [illegible] chi vivere.
IL M[illegible] GROSSO GRASSO MATRIMONIO GRECO. Commedia. Le [illegible] disavventure di [illegible] trentenne di origine greca che vive a Chicago, incontra l'uomo [illegible] sua vita e vorrebbe sposarlo: i genitori [illegible] sono.
[illegible]LE SUL NILO. C[illegible] Crociera sul Nilo per un generale [illegible] [illegible]! (Massimo Boldi) e un avvocato (Christian [illegible] Sica) abbandonato dalla moglie.
8 DONNE E UN MISTERO. Commedia drammatica. Nel film di [illegible] Ozon viene ucciso [illegible] uomo [illegible] campagna francese: [illegible] otto donne che frequentavano la vittima sono sospettate.
PANTALEON E LE VISITATRICI. Commedia. Dal romanzo di Vargas Llosa, la storia di un ufficiale dell'esercito peruviano che deve organizzare un servizio [illegible] «visitatrici» per i soldati.
IL PIANETA DEL TESORO. Cartoon. Versione a disegni animati del classico della letteratura di Robert Louis Stevenson.
IL PIANISTA. Drammatico. Polanski racconta la storia vera di un pianista ebreo polacco durante l'occupazione nazista.
PINOCCHIO. Fantasy. V[illegible] cinematografica della favola [illegible] [illegible]mara da Benigni, film candidato italiano all'Oscar.
IL POPOLO MIGRATORE. Documentario. L'universo degli uccelli. Il cosiddetto popolo migratore, viene descritto in questo kolossal filmato da Jacques Perrin.
SOGNANDO BECKHAM. Commedia. A Londra la diciottenne di origine indiana Jess ha [illegible] sogno: giocare bene al calcio [illegible] [illegible] idolo, David Beckham. I genitori la ostacolano, lei entra in una squadra senza dir nulla in famiglia.
S[illegible]O. Drammatico. David Cronenberg porta sullo schermo la storia di Spider, [illegible] [illegible] dopo anni di clinica psichiatrica viene mandato in un centro di riabilitazione collocato nel quartiere di Londra dove [illegible] cresciuto. Lui è [illegible]ph Fiennes.
SPIRIT. Cartoon. Le avventure di un cavallo che, nel 1861, cresce libero [illegible] prateria e canyon finché non viene catturato da un colonnello della Cavalleria intenzionato a domarlo.
THE BOURNE IDENTITY. Azione. Dal best seller di Robert Ludlum, la storia di un uomo (Matt Damon) rinvenuto in mare da un peschereccio italiano) sopravvissuto, non ricorda la sua identità; [illegible]prirà di essere un abile spia.
TUTTA COLPA [illegible] Commedia. [illegible], ragazza di provincia affermatasi a N[illegible] York come stilista, s'innamora di un cosiddetto benestante intenzionato a portarla all'altare: lei, però, è già sposata dai tempi del liceo.
L'UOMO DEL TRENO. Drammatico. Nel [illegible] Patrice Leconte («Il marito della parrucchiera») un insegnante in pensione che ha sempre [illegible] una vita avventurosa scambia il destino [illegible] misterioso personaggio.
L'UOMO S[illegible] PASSATO. Drammatico. Aki Kaurismaki e la storia di un uomo che scende dal treno, si ferma [illegible] panchina, viene percosso e si risveglia in ospedale, dove non ricorda nulla del passato ed è pronto a cominciare una nuova vita.

I libri de "La Stampa"
Collezione autunno-inverno 2002

Beverly Hills
[illegible] 0161 93.52.43-98.71.03 Santhià - Autostrada TO-MI
IL PIU' GRANDE SALOTTO DEL LISCIO DEL PIEMONTE
SABATO 28
UN GRANDE SPETTACOLO KETTY e ORCH. PIVA
A mezzanotte spaghettata omaggio per tutti
GIOVEDI' 2
UNA GRANDE ORCHESTRA DANIELE CORDANI
A mezzanotte un omaggio per tutti
DOMENICA 29
POMERIGGIO e SERA
BEPPE GIOTTO e MONICA PASTOR
Se si vuole cenare dalle ore 19 cena a bello tutto compreso. Ore 21 solo ballo e consumazione
SABATO 4 LUIGI GALLIA
VEGLIONE DI CAPODANNO
SI MANGIA, SI BEVE E SI BALLA TUTTA LA NOTTE !!!
SI CONSIGLIA DI PRENOTARE POSTI RISERVATI E LIMITATI
MERCOLEDI' 1
SERA ORE 21 - GRANDE ORCHESTRA SPETTACOLO
BEPPE CAROSSO
A mezzanotte un omaggio per tutti
Per prenotazioni [illegible] n. 0161.935243 - 0161.967103

PK Per la pubblicità su: LA STAMPA
publikompass
SALODINI srl Agenzia Publikompass spa
Piazza Cavallegno, 84 - 13051 BIELLA - Tel. 015.849.12.12 - Fax 015.849.33.26

RISTORANTE PIZZERIA
LA PACE
Augura un Felice Anno Nuovo
[illegible] vi aspetta per il Cenone di San Silvestro
SALE FUMATORI - SALE [illegible] FUMATORI
Menù alla carta
Gradita la prenotazione
BIELLA - Via Garibaldi, [illegible] - Tel. 015.21930

CELEBRAZIONI PER L'ANNO INTERNAZIONALE DELLA MONTAGNA

I camion di Overland fra i turisti a Limone

I quattro veicoli arancione Fiat Iveco che hanno attraversato il mondo oggi e domani saranno tra le attrazioni principali della Riserva Bianca potranno essere guardati e visitati con l'aiuto degli stessi protagonisti

Lorenzo Tanaceto

L'ultima loro avventura è conclusa qualche settimana fa a Genova, dopo un viaggio sulle principali cime del Mediterraneo per celebrare l'Anno Internazionale della Montagna. I quattro camion Iveco protagonisti della spedizione di Overland, in sei viaggi dal '96 hanno attraversato il mondo via terra: Roma-New York, New York-Terra del Fuoco, Città Capo-Capo Nord, Lisbona-Pechino e Pechino-Roma, prima del giro d'onore di quest'anno. Oggi e domani Overland ravviverà l'ultimo weekend dell'anno tra i turisti di Limone. Nella Riserva in il tutto Cuneese e nelle principali del Nord Ovest, a scia a gran ritmo.

La presenza dei camion Overland attirerà sicuramente l'attenzione anche di sulle piste. da un'idea di Beppe Tanti con l'Iveco, supportati dal cuneese Cesare Giraudo, e poi da Gianni Carnevale e altri manager, con uno folto staff di autisti piemontesi, Overland ha avuto il pregio di unire alle qualità essenzialmente tecniche viaggio, come passare indenni dai meno 60 gradi artici ai più 50 tropicali, un importante ruolo culturale, grazie ai numerosi documentari televisivi trasmessi in tv su Rai Uno ascolti record e alle numerose occasioni nelle quali i protagonisti di Overland hanno raccontato le loro esperienze e le loro emozioni.

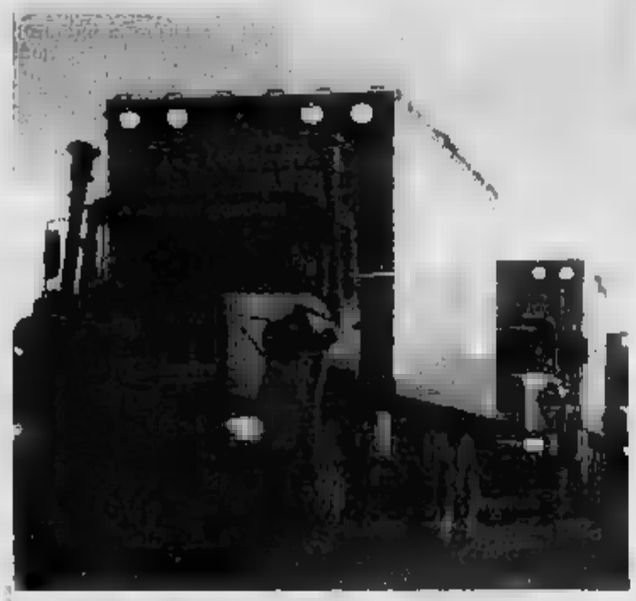

Dello staff di Overland fa parte un nutrito gruppo di autisti piemontesi

Quella Limone è appunto anche un'opportunità per saperne di più su una spedizione che solo quest'anno percorso oltre 20 mila chilometri, passando anche sul Monviso, Monte Bianco e Gran San Bernardo, transitando in luoghi meravigliosi e in altri altrettanto affascinanti, ma pure rischiosi, come l'Algeria.

L'arrivo a Limone previsto alle 12 di oggi. I bolidi ni dalle 16 saranno in esposizione nella piazza centrale del paese e potranno essere guardati e visitati liberamente, con l'aiuto degli stessi protagonisti. Alle 16,30 la Banda della Scuola di musica Arrigo Boito di Fossano eseguirà alcuni brani onore di Overland. Sempre oggi, alle 18, nel teatro «Alla Confraternitas, inizierà una serata dedicata all'evento. Il vice presidente di Iveco Franco Fenoglio e il presidente della Società impianti Lift di Limone Giovanni Morzenti, presenteranno il volumetto «Overland a Limone». Successivamente, i protagonisti Overland illustreranno quanto hanno fatto in questi sei anni filmati e diapositive, rispondendo direttamente alle domande del pubblico. Domani i camion di Overland si muoveranno nell'area intorno Limone; verrà girato un filmato sulla stazione della Riserva Bianca e sulle sue montagne. Durante la due giorni a Limone di Overland, che è testimonial dell'Unicef, sarà possibile acquistare il materiale merchandising, come cartoline poster.

Durante i viaggi in tutto il mondo sono stati realizzati straordinari filmati

Nelle sei edizioni del raid gli automezzi sono passati senza grosse difficoltà dai meno 60 gradi artici ai 50 dei Tropici percorrendo oltre ventimila chilometri

Nella sua sesta edizione dedicata all'Anno Internazionale Montagna, Overland ha l'altro attraversato l'ex Jugoslavia tra i Balcani, la Repubblica semiautonoma del Monte Athos, il Monte Ararat in Turchia, il Troodos a Cipro, il Sinai in Egitto, il Tassili in Algeria, il Toubkal nell'Atlante del Marocco, fino più tranquilli Sierra Nevada e Pirenei spagnoli e francesi.

GIROd'ALPE

Viaggio alla ricerca della bellezza

Enrico Martinet

LA montagna è un mondo esagerato. Lo è per definizione, per territorio. E' verticalità. Un ambiente che si esprime salendo. Di qui il vizio della retorica, il linguaggio che si fa barocco, zeppo di inutilità. Di qui anche l'uso disinvolto di un lessico bellico: dall'attacco alla conquista, dalla strategia all'eroismo. Negli ultimi anni le imprese alpinistiche sono lasciate scorrere le parole addosso, hanno trovato un linguaggio più semplice, il continuo incedere tra abissi strapiombi non è facile evitare; anche quando l'itinerario seguito dagli alpinisti consiglierebbe un approccio lessicale più prudente.

Irrompe, poi, un paradosso: la montagna come luogo di filosofia, oppure come terreno economico. E la poesia? Carducci ha cantato sia la montagna i suoi «principi», come Emilio Rey morto sul Dente del Gigante e a cui il poeta dedicò un'ode nel giorno dei suoi funerali in una Courmayeur scivolata nel lutto collettivo. Abele Blanc, guida alpina valdostana che cercando di raggiungere le 14 vette degli Ottomila (gli manca quella dell'Annapurna), ha poesia anche la macchina fotografica in 25 anni di viaggi all'inseguimento di un sogno, conoscere quante più montagne poteva.

Il suo non è un viaggio dell'ambizione, ma della bellezza. Le sue immagini sono testimonianze che escludono l'uomo, sia alpinista sia abitante delle «terre alte». Così, dopo aver fatto film e documentari sulle sue spedizioni in Himalaya nel Karakorum, ha scelto fra le migliaia di immagini scattate quelle che rite di condividere con gli altri e ha fatto libro. Ha chiesto a un giornalista, Pierre Pinacoli, professore di francese in pensione, di cercare poesia scritta da avvicinare a quella delle immagini. Il libro è ora in libreria. titolo del poeta Arthur Rimbaud: «E ho visto a volte quello che l'uomo ha creduto di vedere» (Edizione Tipografia La Vallée).

L'alpinista Abele Blanc

Montagne di tutto il mondo, ma anche volti di bimbi e di vecchi e il tentativo confrontare mondi in apparenza lontani, quello Nepal, Tibet e Pakistan e quello della Valle d'Aosta. «La montagna è bella ovunque», dice Blanc. La guida non s'addentra in terreni a lui estranei, offre quanto la montagna gli ha dato, la poesia.

LE GRANDI TAVOLE DEL MONDO

ENOTECA Contratto CANELLI

APPUNTAMENTO CON LA CUCINA INTERNAZIONALE D'AUTORE

Dopo due edizioni coronate da un successo di pubblico e mediatico di straordinarie proporzioni, Le Grandi Tavole del Mondo ripropongono anche per il 2003 un itinerario ai massimi livelli tra i ristoranti di fama internazionale ed i loro celebri chef, che appassionano i gourmet di tutto il mondo. L'Enoteca Contratto, nella sua accogliente ambientazione liberty, ormai nota ed apprezzata dai tanti frequentatori, tra i quali molti personaggi noti, si aprirà nuovamente gennaio agli appuntamenti con altri protagonisti della cucina mondiale. Rimarrà sostanzialmente la formula vincente, che ha debuttato all'inizio del nuovo millennio e continuerà a proporre incontri mensili, fatta eccezione per i mesi estivi da luglio a settembre, che si preannunciano ancora una volta memorabili. Non era facile, per questa terza edizione, vista la parata di celebrità fin qui succedutasi fornelli dell'Enoteca, individuare altri personaggi di analoga grandezza nel settore, ma il primo appuntamento di gennaio con Paul Bocuse, autentico "mito" dell'alta cucina internazionale, rappresenta di per sé un ouverture degna di una grande opera, che vedrà poi in scena altri interpreti di assoluto rilievo, per i quali è stato arduo condensare nelle brevi descrizioni che seguiranno carriere sfolgoranti, premiate costantemente da prestigiosi riconoscimenti della critica gastronomica, rappresentata in più casi dalle mitiche Tre Stelle della Guida Rossa più autorevole e diffusa nel settore, ma anche da altre pubblicazioni di grande prestigio. Il vino, con il suo legame indissolubile con il territorio tra Langhe e Monferrato, di cui l'Enoteca Contratto è diventata in pochi anni un significativo punto di riferimento, sarà ancora una volta una componente non marginale del rapporto con i cibi eccelsi che solo questi grandi cuochi sanno creare.

Programma 2003

La partecipazione avviene tramite prenotazione telefonica al numero 0141 823549 nei seguenti orari 9.00 - 13.00; 14.00 - 18.00; dal lunedì al venerdì.

SABATO 11 GENNAIO
Paul Bocuse
RISTORANTE PAUL BOCUSE
Ore 20.00

SABATO 1 FEBBRAIO
Jacques Lameloise
RISTORANTE LAMELOISE
Ore 20.00

SABATO 1 MARZO
Sirio Maccioni
RISTORANTE LE CIRQUE 2000
Ore 20.00

SABATO 5 APRILE
Roger Vergé
RISTORANTE LE MOULIN DE MOUGINS
Ore 20.00

SABATO 10 MAGGIO
Jean Claude Bourgueil
RISTORANTE IM SCHIFFCHEN
Ore 20.00

SABATO 7 GIUGNO
Giorgio Pinchiorri
RISTORANTE ENOTECA PINCHIORRI
Ore 20.00

SABATO OTTOBRE
Alain Chapel
RISTORANTE ALAIN CHAPEL
Ore 20,00

SABATO 8 NOVEMBRE
Marc Veyrat
RISTORANTE LA FERME DE MON PERE
RISTORANTE AUBERGE DE L'ERIDANE
Ore 20.00

LUNEDI DICEMBRE
Martin Berasategui
RISTORANTE MARTIN BERASATEGUI
Ore 20,00

Comune di Canelli · LA STAMPA · Gruppo SAI Assicurazioni e Finanza · Slow Food · UniCredit Banca Private Banking

L'ESTERNO DELLA PRO SQUALIFICATO PER UN TURNO. LA SUA MAGLIA IN BALLOTTAGGIO ANDORNO, GRILLO E TOZZI BORSOI

D'Agostino «salta» la Cremonese

L'attaccante rinnova il contratto con i bianchi fino al 2005

VERCELLI

Antonino D'Agostino salterà la sfida con la Cremonese. Ieri mattina in sede è arrivato il telegramma ufficiale con la temuta conferma della squalifica di turno della guizzante ala per somma di ammonizioni, dopo il quarto cartellino giallo vistosi sventolare sotto il naso a Pordenone.

Toccherà a mister Gobbo individuare chi prenderà il posto nelle funzioni dell'attaccante visto che le alternative mancano: ad esempio il tecnico dei bianchi potrebbe optare per l'inserimento di Andorno, oppure di un Tozzi Borsoi ormai recuperato dall'infortunio, oppure, di un Grillo che per caratteristiche è forse quello che più si avvicina a «D'Ago».

Il tempo per valutare la soluzione da scegliere non manca, visto che il match con i grigiorossi è in calendario al Piola per domenica 5 gennaio. Ma qualcosa si potrà già notare nel test-match di domani pomeriggio a Santhià (inizio alle 14,45), contro la locale formazione granata che milita con buoni risultati in Promozione.

E a proposito di D'Agostino in questi giorni si è praticamente definito l'allungamento del contratto che lega il giocatore alla Pro, fissandolo al 2005. Da parte del club bianco c'è comunque l'impegno, nel caso di una richiesta di una società di categoria superiore di favorirne la cessione. Eventualità che non si può escludere nel prossimo calciomercato che prenderà l'avvio con l'inizio dell'anno per concludersi a fine gennaio.

D'Agostino salterà il match con la Cremonese essendo stato squalificato

Inutile però credere in grandi movimenti ed arrivi. La carta che la Pro potrà giocare sul piano finanziario è quella del giovane Peluso. Il ragazzo è stato seguito da alcune società ma al momento alla Pro non sono giunte nè richieste d'informazioni tantomeno offerte.

«Questo non vuol dir molto - sostiene il dg Sandro Turotti -. Quello che si aprirà giovedì sarà un mercato all'insegna della più assoluta austerity, nel che non ci saranno grandi acquisti contanti. Molti club sono in difficoltà, compreso il nostro girone, e quindi tutti più che allargare le spese. Qualcosa succederà negli ultimi giorni, ma credo che quasi tutte le trattative saranno basate sugli scambi».

Anche la Pro qualcosa farà. Ad esempio è pressochè certo che Pantaleo e Bonfiglio ne andranno in Interregionale a fare esperienza mentre è possibile la partenza di una punta, visto che l'attuale tattica-Gobbo questo reparto è sovradimensionato. [r. eyn.]

La Cossatese in campo oggi

Alle 14,30 c'è l'amichevole di Meda per mantenere il ritmo campionato

COSSATO

L'ultimo appuntamento del 2002 della Cossatese vedrà gli azzurri scendere in campo oggi alle 14,30 a Meda. Per prepararsi al meglio la lunga e difficile trasferta in calendario il 5 gennaio a Calangianus, la società del presidente Mauro Benazzi giocherà contro la formazione lombarda, iscritta al campionato di C2.

La per la festività ha dato modo alla dirigenza della Cossatese di analizzare la splendida disputata, conclusa con la vittoria nel campionato d'Eccellenza ed il raggiungimento del terzo posto in serie D. «Stiamo lavorando per continuare a crescere e fare sempre meglio - commentano all'unisono Benazzi e lo sponsor del lanificio Top Wool Older Tescari -. La nostra politica è quella di fare un passo dopo l'altro, senza porci dei limiti. Al termine della passata stagione abbiamo rinforzato la rosa con acquisti oculati, senza sprecare risorse ma tenendo gli occhi aperti per non sforare il nostro budget. Siamo partiti con l'intenzione di salvarci ed essere alla spalle di squadroni del calibro di Ivrea e Seregno spronerà a fare ancora meglio».

Grande artefice di questo successo, insieme ai giocatori che regolarmente sono scesi sul rettangolo di gioco, è mister Giuseppe Fornara. «La Cossatese è una fatta di persone che si intendono di calcio - dichiara l'allenatore - e che da tre stagioni ottiene risultati incredibili. L'annata 2001-02 ci ha battere tantissimi record ma è il frutto di quanto seminato precedentemente. Non bisogna dimenticare che il primo in Eccellenza siamo arrivati secondi, a quota 66 punti. In serie non abbiamo cambiato la nostra mentalità e il terzo posto ci gratifica per quanto fatto vedere finora».

La Cossatese continua intanto a vagliare il alla ricerca di altri giovani che possano rinforzare la rosa. Resta caldissima pista che porta a Ferrari, centrocampista esterno classe '83 della Pro Patria, ma non si tralasciano anche altre ipotesi. [m. pe.]

SPORT FLASH

KARATE

Tre cinture a Candelo

Tre atleti del Funakoshi Candelo, allenati Damiano Rovatti, hanno superato gli esami regionali di karate. Donatella Coda Zabetta è fregiata della cintura nera 1° dan mentre Luciano Guarnieri e Marco Abagnale passati dal 1° al 2° dan. [m. pe.]

NUOTO

Acquacentrum e Olimpia in evidenza a Torino

A Torino diversi nuotatori biellesi le società Acquacentrum ed Olimpia si distinti tra gli Esordienti, categoria A e B. Positivi i risultati ottenuti da Leonardo Setti, Marta Bergadano, Nicolò Mosca Balma, Silvia Mariano, Stefania Garbaccio, Deiana, Valeria Ribaldi, Nicole Cappa Zenna, Mattia Paluan e Sergio Ricca. Nella categoria B si sono messi in evidenza Giuseppe Capostagno, Sara Rossetti e Francesco Coda. [m. pe.]

BASKET

A Vigliano il 2° Memorial «Buratti»

Lunedì 6 gennaio l'attenzione degli appassionati di basket giovanile sarà calamitata dalla 2ª edizione del «Memorial Ermanno Buratti». La manifestazione vedrà ai nastri di partenza la società organizzatrice del Vigliano Basket, Casale, Domodossola e Pallacanestro Biella. Appuntamento dalle 10 nella palestra comunale di Vigliano. [m. pe.]

CICLISMO

Gianni Filippa, nuovo patron del Pedale Valsesiano

E' l'imprenditore Gianni Filippa il neo presidente Pedale Valsesiano: succede a Giovanni Grazioli, attuale referente per la provincia di Vercelli della federazione ciclistica, che è rimasto alla guida della società per oltre dieci anni. Nuovo anche il direttivo: i due vice presidenti sono Abele Iseni e Ruggero Quadralli, Mauro Milanetti si occuperà della segreteria e Gianfranco Marietta della direzione delle corse organizzate. [l. fo.]

AUTOMOBILISMO

Lino Ravetto vince il «Costa ligure»

Continuano i successi della scuderia borgosesiana «sportive italiane». Lino Ravetto, driver di Pontone, si è aggiudicato il trofeo per auto storiche moderne «Costa ligure». Per imporsi in questa gara di regolarità Ravetto ha dovuto mettere in fila oltre novanta avversari. Adesso il team di prepara alla stagione su ghiaccio: parteciperà infatti al campionato italiano di velocità [l. fo.]

CALCIO

Castellettese-Borgosesia si gioca lunedì 6 gennaio

Il Borgosesia posticiperà di 24 ore il ritorno al calcio che conta dopo la pausa natalizia. L'ultima giornata del girone di andata del campionato di serie D, in programma a Castelletto, anzichè domenica 5 si giocherà lunedì 6, festa dell'Epifania, sempre con inizio alle 14,30. [l. fo.]

VOLLEY

LA CAPOLISTA ALBISOLA HA IMPOSTO LO STOP INTERROMPENDO LA SERIE DI CINQUE VITTORIE CONSECUTIVE

Si è fermata la marcia della Mokaor

Il 5 gennaio vercellesi impegnati nel raggruppamento di Coppa

VERCELLI

Dopo cinque vittorie consecutive l'Olimpia Mokaor si è fermata ad Albisola, solo il punteggio ha penalizzato i vercellesi che, sul parquet della capolista, non hanno per nulla sfigurato confermando il proprio momento di forma: «Abbiamo giocato al meglio contro un valore - conferma il tecnico Giovanni Cascia - e c'è il rammarico d'aver lasciato in terra ligure almeno un punto. Dopo aver vinto il primo set ci siamo trovati avanti 24-22 nel secondo parziale e lì, purtroppo, non siamo riusciti a chiudere, permettendo all'Albisola di riequilibrare la situazione e operare l'allungo decisivo».

Pur con qualche rammarico il bilancio di «Giò» Cascia sulla panchina della Mokaor è estremamente positivo: arrivato alla guida tecnica con l'Olimpia terz'ultimo posto, il tecnico è riuscito a portare i biancoblù in quinta posizione con 17 punti grazie, a questo è l'aspetto più importante, a un gioco brioso e vivace, capace di sfruttare al meglio le potenzialità dei singoli componenti.

«Il merito è dei ragazzi - spiega Cascia - che nei momenti di difficoltà hanno tirato fuori il meglio. Io ho cercato di dare fiducia alla squadra, provando a mettere gli atleti nelle migliori condizioni possibili». Un po' com'è successo per Luigi Benedetto nella trasferta di Albisola, dove l'ex centrale del Sant'Anna, spesso partito dalla panchina, è stato impiegato sin dall'inizio al posto dell'infortunato Costa: «E Benedetto ha giocato davvero bene - dice il mister -. Ecco sono queste le piccole che, anche in una giornata negativa, fanno piacere a un allenatore: significa che il gruppo è unito e tutti sono pronti a dare il proprio contributo».

Ad Albisola si è fermata la marcia della Mokaor dopo una striscia di cinque vittorie

Il torneo di B1 riprenderà il 5 gennaio con la trasferta di Comprezzo «un'altra gara delicata - dice Cascia - una formazione che si tallona a un solo punto. Anche se la classifica non è preoccupante come qualche mese fa è opportuno avere il maggior numero di squadre alle spalle».

Prima della ripresa, però, la Mokaor sarà impegnata il 6 gennaio a Oleggio nel secondo turno di Coppa Italia nel quadrangolare che, oltre ai vercellesi vedrà Biella, Caronno e Pavic Romagnano, avversario che i biancoblù sfideranno nella prima giornata: «Anche se la Coppa non è uno dei nostri traguardi stagionali - precisa Cascia - non snobberemo questo appuntamento: un po' perchè rimediare brutte figure non piace a nessuno, quindi perchè queste gare permetteranno di mantenere il giusto clima agonistico durante la sosta». [p. m. f.]

Eagles campioni d'inverno

Con sei lunghezze su Old Blacks e Junior Casale

VERCELLI

Manca, è vero, ancora un turno all'epilogo del girone d'andata, ma il titolo di campione d'inverno è stato da tempo assegnato agli Eagles Borgosesia. Nella giornata il quintetto di coach Cerri ha regolato agevolmente il Vigliano, mantenendo 6 lunghezze di vantaggio sulla coppia Old Blacks-Junior Casale.

«Siamo andati bene - spiega il tecnico valsesiano -: abbiamo un gruppo compatto che è riuscito a trovare subito i giusti meccanismi. La stagione, però, è ancora lunga con l'appendice dei play off. Questo significa che dovremo essere bravi a dosare le energie per arrivare al top quando si deciderà il campionato». Considerando che in quattordici incontri gli Eagles hanno conosciuto una sola battuta d'arresto sul parquet del Buzzi Trino, i punti di vantaggio possono rappresentare una discreta dote da gestire nel ritorno (alla ripresa delle ostilità, il 12 gennaio, la capolista sarà impegnata in casa contro il Coggiola, penultimo classe).

Pier Giorgio Cerri, coach delle Eagles

Rispetto alle rivali, que, il Borgosesia ha dimostrato maggiore continuità. Nessuno, alle spalle del leader, sembra in grado di tenere lo stesso ritmo. Ed è dunque possibile che, con il trascorrere delle giornate, l'obiettivo per gli inseguitori sia quello di mantenere la seconda poltrona, piazzamento ugualmente utile in vista dei play off. In questo caso la situazione è più incerta con dieci formazioni racchiuse nello spazio di soli sei punti.

E gli scontri diretti potrebbero favorire ugualmente la fuga degli Eagles: l'11 gennaio, infatti, gli Old Blacks riceveranno l'Esc Crescentino che ha chiuso il 2002 al terzo posto, il Vigliano riceverà il Casale.

Anche sul fondo della classifica il quadro non è ben definito, anche se Varallo (ultimo a quota 4), Vigliano e Coggiola due gradini più in alto, dovranno lottare per raggiungere l'ottavo posto occupato dalla Polisportiva Verbano con 16 punti ed evitare così l'insidia dei play out salvezza.

Da segnalare, comunque, la piccola impresa dei Volves Varallo di coach Luparia che, dopo la stagione costellata sole sconfitte sono riusciti sinora a vincere due incontri e giocare spesso ad armi pari con l'avversario. [p. m. f.]

DAL AL 6 GENNAIO AL PALAZZETTO DELLO SPORT

Ritmica, pronto lo stage con la tecnica bielorussa

BIELLA

«Scuola di Ginnastica» della società sportiva Pietro Micca organizzerà a Biella uno stage di ritmica, in collaborazione con i Comitati regionali di Piemonte, Valle d'Aosta e Lombardia. Dal 3 al 6 gennaio 2003, nel palazzetto dello sport e nella palestra Prassati di Pollone, venticinque ginnaste, accompagnate da numerose istruttrici, potranno apprendere da insegnanti di livello internazionale. Nei primi due giorni di stage saranno presenti anche la Direttrice tecnica regionale Anna Miglietta e Marisa Verotta.

Docenti del saranno Natalia Raskina, allenatrice della nazionale bielorussa e giudice internazionale, e Tatiana Shpilevaya, già responsabile tecnica della squadra nazionale individualiste italiana e bielorussa e giudice internazionale. Le tecniche potranno avvalersi della collaborazione di Elisabetta Ladavas, istruttrice federale, mentre assistenti tecniche saranno Tiziana Bolognese e Silvia Ferrari. Le coreografie saranno curate da Marina Scorta.

All'allenamento collegiale interregionale sono state selezionate alcune tra le migliori ginnaste provenienti da Piemonte, Valle d'Aosta e Lombardia, tra cui Eleonora Rollero, Giulia Balliotto, Jessica Pittari, Marta Bruno, Tento, Erika Tronci e Sheila Verdi della Pietro Micca (fresca medaglia d'argento ai campionati italiani assoluti di categoria Allieve 2ª fascia).

Nei cinque giorni dello stage al palazzetto, i docenti forniranno ampi ragguagli inerenti lo studio di elementi e combinazioni a corpo libero richieste per la composizione degli esercizi; analisi tecnica e metodologia d'insegnamento, potenziamento adeguato alle nuove richieste tecniche. [m. pe.]

NUOVI MAESTRI

Tre biellesi «promossi» agli esami di Roma

Ennesimo passo avanti per il di Taekwondo Biella. L'antichissima arte marziale, divenuta sport olimpico a Sidney 2000, vanta molti proseliti anche nel Biellese e si è arricchita di tre nuovi allenatori. Accompagnati dal maestro Maurice i, Antonio Mento (cintura nera terzo Dan), Fabrizio Sandrini (secondo Dan) e Massimo Nardi (primo Dan) hanno brillantemente superato l'esame per insegnanti tecnici svoltosi a Formia (Latina). Le lezioni di Taekwondo si svolgono ogni martedì e giovedì presso la palestra California a Biella in via Rossolli 47». [c. ne.]

PALLAMANO

SERIE B FEMMINILE: OSPITE IL TEMIBILE SETTALA

Gest. Imm., dopo la sosta sfida delicata a Valdengo

La pausa natalizia è giunta a proposito in serie B femminile di pallamano. La Nuova Gest. Imm, dopo il capitombolo esterno a Castrezzato (21-20), giunto allo scadere e quando ormai si profilava il gusto del pareggio, deve ricaricare le batterie e guardare al futuro, ovvero a sabato 11 gennaio quando a Valdengo arriverà il temibile Settala.

In tal senso è auspicabile affidarsi alla rinnovata consapevolezza del proprio bagaglio tecnico-tattico di squadra. Difficile analizzare il momento delle biancoverdi, ma di sicuro il rimescolamento della compagine rispetto alla scorsa stagione ha provocato qualche scompenso e non si sono ancora raggiunti gli equilibri nei vari reparti. Così contro il Mortara, dopo un primo tempo deficitario, la ripresa ha mostrato gli aspetti migliori della squadra, il recupero e poi il completare punto a punto contro le padrone di casa fino a meno di un giro di lancette dalla fine della contesa. L'incidente di una palla persa gratuitamente e la classifica che resta ancora palo e fa chiudere in maniera negativa l'avvio stagione. Oltre alla prima squadra, anche le giovanili riprenderanno nell'anno nuovo a competere nei diversi campionati. L'Under 18 femminile, seconda in classifica generale a soli tre punti dalla capolista, giocherà il 18 gennaio, per la prima del girone di ritorno, nel «20x40» di Carnago Varese: difficile ma non impossibile. Il settore vedrà l'Under affrontare il Bagnolini Villadossola (11 gennaio) con l'obiettivo perentorio dei tre punti, per classifica dopo il difficile di stagione. A chiudere la ripresa dei tornei la volenterosa Under 16 maschile che andrà a Pinerolo (18 gennaio) contro l'Atletico. [c. ne.]

Bianco
puro risparmio

www.bennet.com

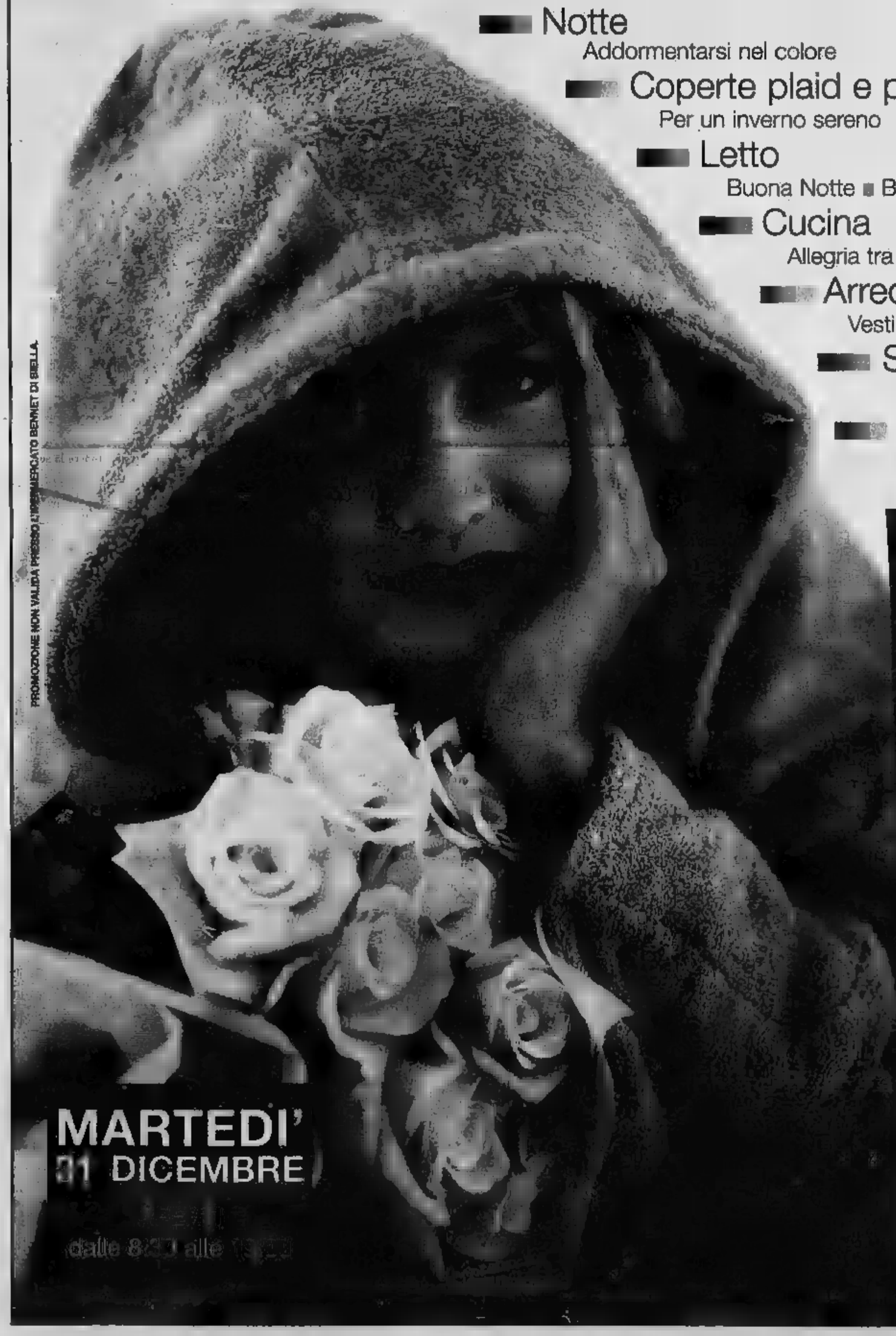

Notte
Addormentarsi nel colore

Coperte plaid e piumini
Per un inverno sereno

Letto
Buona Notte ■ Buon Riposo!

Cucina
Allegria tra i fornelli

Arredo
Vesti la casa di colore

Spugna
Circondati di morbidezza

Intimo
Fascino ■ comodità

DAL
27
DICEMBRE
AL
26
GENNAIO

MARTEDI'
31 DICEMBRE
dalle 8.30 alle 13.30

bennet

PROMOZIONE NON VALIDA PRESSO L'IPERMERCATO BENNET DI BIELLA.

I PREZZI POSSONO ESSERE VARIATI NEL CASO DI EVENTUALI ERRORI TIPOGRAFICI, RIBASSI O MODIFICHE ALLE LEGGI FISCALI. ■ FOTO ■■■■ ■■■RAMENTE INDICATIVE. OFFERTA VALIDA ■■L 27 DICEMBRE ■■■ ■■ 26 GENNAIO 2003

Andrea Longo, il forte mezzofondista

L'integratore al nandrolone era autorizzato dal ministero

Per un integratore che contiene del «clandestino» nandrolone il mezzofondista Andrea Longo è stato squalificato per due anni e subirà un processo per doping a Torino, ma ieri il procuratore aggiunto Guariniello ha scoperto che il «Branched chain amino acids» (il prodotto incriminato) è stato inserito dal ministero della Salute nell'elenco - pubblicato sulla Gazzetta Ufficiale del 19 dicembre - degli alimenti autorizzati perché «adatti» a chi sostenga «un intenso sforzo muscolare», «soprattutto» se si tratta di «sportivi». Niente male come svista, dal momento che il magistrato ha posto sotto sequestro un lotto dell'integratore della Interpharm Erbes di Padova. Guariniello ha scritto al ministero per avere chiarimenti.

Il titolare dell'azienda, Massimo Francese, ha già subito una condanna a Torino in primo grado per la commercializzazione di creatina. L'imprenditore ha poi patteggiato in appello 7 mesi. Da poco Guariniello ha trasmesso alla collega Cameran di Padova gli atti del nuovo procedimento giudiziario aperto nei confronti di Francese. Il reato contestatogli questa volta è più pesante - la violazione della recente legge sul doping - e ha consentito al magistrato di predisporre intercettazioni telefoniche. Da numerose conversazioni è emerso che Francese aveva piena consapevolezza che l'integratore prodotto negli Stati Uniti conteneva nandrolone, per quanto nell'etichetta non venisse denunciata la presenza dell'ormone.

Si è per caso proceduto ad eliminarne ogni traccia? Le analisi volute dal dottor Giuseppe Fischetto, medico della Fidal, non avevano lasciato dubbi. Del resto, altri atleti, dopo Longo che ne era stato il testimonial, sono stati trovati positivi al nandrolone per aver fatto uso del solito integratore. L'allarme oggi va al di là del singolo caso e delle improvvide sviste di funzionari del ministero della Salute.

«Il fenomeno degli integratori contenenti sostanze dopanti non dichiarate - denuncia Guariniello - ha assunto dimensioni veramente preoccupanti. Le indagini condotte sia in Germania che da noi rivelano che vi sono anabolizzanti nel 15-20 per cento di questi prodotti. Penso agli effetti sulla salute dei giovanissimi che fanno uso di integratori».

L'ESTORSORE E' STATO SCOPERTO DALLA POLIZIA AL TERMINE DI UNA LUNGA INDAGINE

Il racket ai Mercati generali

Cinquemila euro per ottenere protezione

Lodovico Poletto

Cresce la preoccupazione degli inquirenti rispetto a un fenomeno che sembrava sparito

Torna l'attenzione sulla «spaccata» alla gioielleria Rocca di metà novembre

Mercati generali di Torino, primissimi giorni del mese di dicembre. Un uomo entra nello stand della ditta «Laiolo»: «Avrei bisogno di parlare con lei...» dice il proprietario. C'è affollamento, clienti in coda per essere serviti. Il proprietario ricava una mancinta di appunti: «Dica pure, prego ...».

Questa è la storia di un'estorsione, alla fine fallita, nel cuore del commercio all'ingrosso torinese, il Moi, la mega struttura di nuova concezione alle porte della città. Un'estorsione, dicono adesso gli investigatori, estemporanea, iniziata e finita nel giro di poco tempo. Ma che ha fatto temere un ritorno, in grande stile del racket. Quello che offre protezione ai commercianti, in cambio del pagamento di una congrua cifra. Chi non si piega e si rifiuta di mettere mano al portafoglio, si ritrova nei guai: negozi bruciati, auto danneggiate, minacce e via dicendo. «Ma l'uomo che ha tentato l'estorsione alla ditta Laiolo non è un delinquente...» sussurrano in Questura. Il nome è Domenico Lo Surdo, ha 30 anni e un'attività commerciale in parti del quartiere Santa Rita.

All'inizio di dicembre si sarebbe presentato al Moi con l'intenzione d'iniziare la sua «raccolta» di denaro. «Navigava in cattive acque; aveva dei problemi finanziari. Si è già pentito...» dice adesso il suo avvocato. In quei giorni, invece, deciso, determinato, convinto e abituato a trattare un certo tipo di cose. Con Laiolo non fa molti preamboli, non usa mezzi termini, vuole essere chiaro fin dall'inizio. E ci riesce benissimo: «Se paghi ti offriamo il massimo della protezione e vedrai che poi lavorerai più tranquillo...».

Uno scherzo? Tutt'altro, la questione si fa seria dopo il secondo incontro. Un colpo di telefono sul cellulare, un invito ad uscire dallo stand per «fare due parole...». Stavolta i termini sono senza ancora più espliciti, per quanto possibile: «Tu mi dai 10 mila euro vedrai che, per tutto un anno sei a posto...»; per nulla più convincente avrebbe anche parlato di altri negozianti oramai «spiegati» da questa fantomatica organizzazione criminale: «Sono già in tanti, lavorano bene. Adesso tocca te, decidi tu quello che vuoi fare...». Tute di colore blu, come quelle degli scaricatori di cassetto, i poliziotti della Squadra Mobile, sezione antiracket, avvisati di questo secondo incontro, si sono mescolati per giorni ai lavoratori del Moi, in modo da cercare il contatto, individuare questo ricattatore. Il fascicolo, finito nelle mani del pm Marcello Tatangelo, è rimasto lungo in primissimo piano sulla scrivania del magistrato: una questione troppo delicata per essere trascurata anche solo per un attimo.

Al terzo incontro, Laiolo, ha tergiversato: «Ho difficoltà finanziarie; è la fine dell'anno, ho montagne di fatture da saldare e i dipendenti da pagare. Una cifra così non riesco proprio a tirarla fuori. Devi venirmi incontro...». Detto e fatto. Intesa raggiunta per cinquemila euro, come prima tranche l'incontro fissato per il mattino di lunedì 16 dicembre: stesso posto, stesso sistema. Quando la busta con i contanti è passata dal tascho del grossista a quelle del ricattatore, i poliziotti travestiti da operai sono entrati in azione. Una spinta, un placcaggio in mezzo alla folla e infine, le manette che scattano ai polsi dell'uomo: «E adesso si va tutti quanti in questura».

Negli uffici al primo piano di via Grattoni, Domenico Lo Surdo è scoppiato a piangere: «Non volevo, mi sono lasciato prendere la mano...». «E' una persona per bene che stava vivendo un periodo di gravi problemi e ha sbagliato. Il racket, quello vero, in questa vicenda non c'entra nulla...».

E' l'attenzione della Squadra Mobile, in questo settore della criminalità organizzata è, in quest'ultimo periodo, decisamente alta. L'estorsione - fallita - ai mercati generali, la spaccata alla vetrina della gioielleria «Rocca» di via Roma, a metà di novembre, potrebbero far parte dello stesso fenomeno. Allora, i delinquenti, avevano agito in pieno giorno, sotto gli occhi di decine di persone, fuggendo con un bottino che si aggirava sui 100 mila euro.

Un colpo che ha fatto supporre al presidente dell'Ascom, Giuseppe De Maria un ritorno di un certo tipo di malavita. «Questo assalto - aveva spiegato - è un episodio inquietante perché da anni non accadeva più di simile. Non vorrei che fosse il segnale di un ritorno di quella malavita, che agisce sfrontatamente, e la banché minima paura. Di questo ne parlerò al più presto anche con il prefetto».

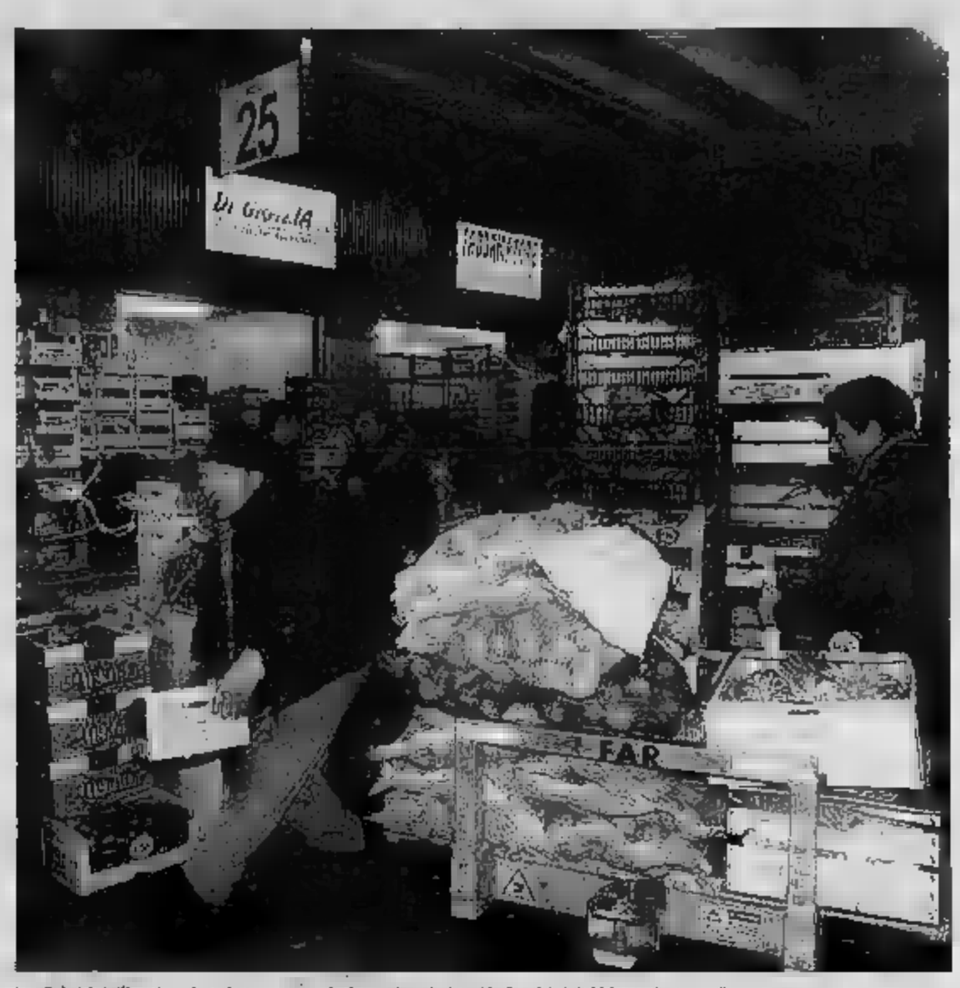
I poliziotti dell'anti-racket si sono mescolati per alcuni giorni ai facchini dei Mercati generali

DOPO DIECI RIESUMAZIONI, SEI PROTESI «TRI» RISULTANO IN ORDINE. INTERROGATO DAL PM SARTORI

«Le valvole brasiliane funzionavano»

Alberto Gaino

Si è avvalso della «facoltà di non rispondere» Vittorio Sartori, l'ultimo arrestato per la gara d'appalto delle Molinette sotto inchiesta per turbativa d'asta aggravata. Un'accusa che sfiora quella di corruzione, perché - secondo l'ipotesi del pm Paolo Toso - a mettersi d'accordo non sarebbero stati dei concorrenti, ma un solo fornitore e il presidente (Di Summa) e componente (Poletti) della commissione aggiudicatrice. Ma se il pm, ieri mattina, sperava che l'imprenditore padovano andasse al di là della linea di difesa sinora adottata e ammettesse qualcosa, la scelta del silenzio è tradotta in un significativo segnale di «indisponibilità». Tanto più che sul fronte più caldo, quello della difettosità delle protesi cardiache commercializzate da Sartori, dai primi accertamenti sugli altri cadaveri riesumati ieri sono emerse indicazioni apparentemente confortanti per la sola difesa.

Sartori ottenne a fine 2000 l'appalto di 700 valvole meccaniche Tri Technologies attraverso una società attiva da poche settimane e gestita apparentemente da un «fattorino» dell'imprenditore. Costui, Giovanni Albertin, comprava formalmente il materiale da un'azienda monegasca (la Bio.Net) del figlio di Sartori, come dimostrano anche le fatture sequestrate (fra cui una di 700 milioni di vecchie lire ricevute per l'acquisto di una scrivania). Triangolazioni fiscali e amministratori-scudo costituiscono una cornice ideale per affari non troppo trasparenti, se nemmeno Albertin l'accusa ha ricavato nulla su eventuali accordi corruttivi con i due cardiochirurghi delle Molinette.

Nel provvedimento di misura cautelare per Sartori, il gip Claudio Ferrero rivela che Albertin ha pur parlato delle «modalità con cui verrebbero occultati i pagamenti di tangenti nel settore delle forniture mediche: diceva di uno che "molte volte i medici chiedono lo stand", riferendosi al fatto che questo stand ad un congresso "può costare anche 20 milioni al metro quadro". Di questo aspetto, però, Albertin non si occupava. "In quanto trattava Sartori, che è il patron della società"».

Per caso, qualche fornitore delle Molinette ha rivelato al pm Toso di aver accondisceso a richieste dal genere? I 20 milioni al metro quadro diventano una prospettiva interessante, ma oggi va sottolineato che ancora una volta sono fuori protesi cardiache meccaniche Tri a pezzi dai cuori riesumati. Né sono state trovate tracce di trombi: il rilievo dipende dal conservazione dei corpi. Dopo 10 delle 12 riesumazioni previste, il bilancio è questo: le 6 valvole cardiache Tri risultano apparentemente in ordine, in altri due corpi vi erano protesi biologiche, in un altro una valvola meccanica di un'altra (si tratta di «reimpianti») e in un decimo cadavere non vi era più il cuore (conservato a quanto pare alle Molinette).

Il pm Toso fa notare che gli accertamenti autoptici sono stati disposti da lui e dal collega Cesare Parodi soprattutto per determinare causa e modalità dei decessi. Di canto suo, l'avvocato Giorgio Merlone, uno dei difensori di Michele Di Summa, esulta: «Non si è trovata una protesi Tri che non funzionasse. E' la dimostrazione che si è fatto dell'allarmismo. Anche il morto di Padova, la valvola gli si ruppe nel cuore per un massaggio cardiaco».

In cardiochirurgia proseguono i controlli sui pazienti con valvole meccaniche

I LAVORI TERMINERANNO A FEBBRAIO. COMUNE E ATM: SACRIFICI INEVITABILI

Linea 4, piazza Derna boccia il cantiere

Residenti e commercianti protestano contro i continui disagi

Alessandro Mondo

Chi si è scordato del cantiere in piazza Derna? Lo chiedono residenti e commercianti, preoccupati dal fatto che i lavori di riqualificazione della piazza - contestuali al prolungamento della linea 4 - sembrano non andare più né avanti né indietro. L'«impasse» dura ormai da una ventina di giorni, ben prima dell'arrivo delle festività: di questo arco di tempo - spiega chi protesta - non si è più visto un operaio al lavoro, con buona pace di chi è costretto a dribblare piccole e grandi voragini transennate male e pur sempre aperte.

Non che residenti e commercianti non fossero preparati agli inevitabili disagi legati ad un cantiere di queste proporzioni. Ma un conto sono i progetti, altra cosa la quotidianità scandita dalle esigenze di chi deve pur sempre tirare avanti. Da qui il fastidio di ritrovarsi la piazza per metà e i parcheggi con il contagocce, specie quando la tabella di marcia dei lavori dà la sensazione di perdere colpi: anni da giorni si è bloccato tutto, ma la cosa peggiore è che non riusciamo ad ottenere spiegazioni plausibili - dice Roberto Frezzato, consulente commerciale, inaugurando la serie delle proteste -. Nel frattempo, aumentano le difficoltà per chi vive i lavori dove conviviamo. E' il caso di Frezzato, impedito nelle già difficili mosse per garantire una vita il più normale possibile al figlio disabile, e di molti altri ai quali è stato risparmiato lo stesso dolore. «Questo cantiere si è tradotto in serie di danni per tutti, specie sotto le feste - interviene Ida Siniscalchi, responsabile del supermarket sul lato est della piazza -. Con tutti questi scavi i fornitori non sanno dove scaricare la merce ed i clienti finiscono per disaffezionarsi». Giorgio Penengo, titolare della vicina tabaccheria, si unisce nel deplorare all'immobilismo totale, mentre la signora Graziella Bertoglio parla di «disagi inaccettabili».

Difficoltà di manovra per i camion, parcheggi azzerati, cassonetti per i rifiuti di nel del cantiere, marciapiedi inservibili e da ieri fango a volontà... L'elenco potrebbe continuare, ma tanto basta a fare scattare le spiegazioni del Comune e dell'Atm, i due soggetti responsabili di quello che si caratterizza come uno dei più progetti di riqualificazione urbana vissuti dalla città: impegnativo perché le ricadute interessano a pari merito il trasporto pubblico, la viabilità privata, il verde pubblico (futuro), l'illuminazione, anche le traiettorie di pedoni e ciclisti. A proposito di ciclisti, l'architetto Luigi Bertoldi - settore comunale Pianificazioni-Trasporti - spiega come il momentaneo stop ai lavori sia dovuto all'esigenza di ricollocare la pista ciclabile, che in al progetto iniziale doveva nascere sul lato Est della piazza correndo davanti a portoni e negozi. Un ripensamento dovuto alle proteste di residenti e commercianti, contrari a sacrificare i posti-auto con la prospettiva di vedersi sfrecciare i ciclisti davanti alle vetrine. «Ora quella stessa pista, in parte già impostata, sarà spostata nel lungo viale alberato che affiancherà la sede tramviaria - precisa Bertoldi -. A giorni dovrebbe arrivare il via libera della circoscrizione». Resta la garanzia che l'intervento complessivo su piazza Derna terminerà nel febbraio 2003, a un esatto di distanza dall'avvio dei lavori; da quel momento partirà il collaudo delle opere. Conferma Luciano Filicetti, direttore dei lavori per Atm: «Noi ci impegniamo a far rispettare i tempi - inizio e fine lavori, come da contratto. La decisione sulle fasi di intervento e sulla dislocazione della manodopera, invece, spetta alle imprese impegnate nel . E qualcuno c'è, batta un colpo.

Il cantiere di piazza Derna continua ad essere al centro di polemiche

I racconti delle vittime
«Subito è gentile
e molto rispettoso
Poi diventa un mostro
tira fuori un coltello
e minaccia "Non andare
alla polizia, dove
abiti come trovarti"»

Tre settimane fa è riuscito
a sfuggire agli agenti
che lo aspettavano
vicino a una scuola
La tecnica è sempre
la stessa: offre
un passaggio se piove

Maniaco del plenilunio, c'è l'identikit

Si stringe il cerchio intorno all'aggressore di studentesse

Massimo

Molto pericoloso, proprio per quell'aspetto rassicurante. Ma il violentatore seriale che predilige le notti di luna piena è anche fortunato. Tre settimane fa è sfuggito alla trappola della squadra mobile che già aveva circondato una scuola di Mirafiori. Il preside di un istituto superiore aveva ricevuto una segnalazione precisa: la polizia, coordinata dal pm Carlo Pellicano, non ha perso un solo istante. Giorno e ora, tra l'altro, collimavano con gli elementi già raccolti dagli investigatori attraverso i racconti e le denunce delle vittime.

Tutti i dati sono stati raccolti, incrociati e rielaborati, in modo da ricostruire il percorso seriale. C'è un identikit, abbastanza preciso. Le testimonianze delle vittime sono precise e concordi. Ore di appostamento davanti alla scuola, attimi di tensione, nell'attesa dell'utilitaria scura, probabilmente rubata, che quest'uomo avvicina normale, tra i e i anni, capelli altezza media, utilizza per abbordare le sue prede. Invece niente, appuntamento rinviato. Ci pochi dubbi al proposito: lui ritornerà a colpire, mosso com'è da impulso profondo, irrefrenabile, tanto da costringerlo ad agire, nello stesso modo, almeno da un anno, a partire da gennaio. Le ragazze aggredite lo descrivono così: «Subito gentile, rispettoso, pieno di attenzioni. Poi un mostro».

«Mi ha minacciato con un coltello, credevo volesse uccidermi. Alle mi ha detto: "Non andare polizia perché so cercarti, dove abiti". Diceva il vero, sapeva davvero molte di me. E allora vivo nel terrore», ha una studentessa. Una minore. Un'altra: «Mi ha colto di sorpresa, perché scava la discoteca dove andavo a ballare d'estate. Disse avermi e poi riconosciuta alla fermata del bus. Dopo, ha spalancato la portiera e mi ha spinto fuori, in mezzo alla strada. "Non dire nulla, sennò ti ammazzo"».

E' un cacciatore, e divide l'azione in due tempi. Sinore, ha colpito una sola volta al mese, seguendo le fasi lunari, in particolare le notti di plenilunio. Prima fase, l'incontro, apparentemente casuale, sempre nelle vicinanze scuola bar, la fermata un bus, la strada). utilitaria lncrocia lenta, per esempio, in via Castelgomberto, in corso Peschiera, in corso Francia, in corso Tassoni, nei dintorni degli istituti superiori. La tecnica dell'approccio è banale: «Vuoi un passaggio? Vado proprio verso casa tua, ti vedo tutti i giorni alla stessa ora. Mi sembra già di conoscerti...».

Durante il viaggio, serie domande altrettanto innocue. Solo la richiesta di un appuntamento. Una qualsiasi, un tranquillo programma, cinema, discoteca. Ma in realtà maniaco, dall'aria che più anonima non si può, segue un piano preciso, uguale persino nei dettagli. La vittima l'ha già scelta con cura: ne studia le abitudini, la segue quando esce da scuola. Le osserva soprattutto alle fermate dei bus, ne controlla i percorsi. Con calma, fretta. Nulla della sua fisionomia può sollevare il minimo sospetto. Dai vestiti sempre scuri, blu o neri, compresi un paio di particolari coperti dal riserbo, sino alle scarpe. Il ritratto di un ragazzo come tanti, perso nella folla. Sa quando la preda abbandona i coetanei per fare un tratto di strada isolato. Così la sua auto si avvicina per caso, al momento giusto. Magari quando piove o fa freddo, quando s'è accorto che la sua vittima s'è attardata o ha perso l'autobus. Ed è comunque sola.

LA «FOTOGRAFIA» E I PUNTI DEBOLI DEL VIOLENTATORE SERIALE

«La convinzione di essere imprendibile lo tradirà»

Lo psichiatra: colpisce con la luna piena perché è convinto che gli porti fortuna

intervista
Angelo Conti

INTELLIGENTE, simpatico, con ottime capacità relazionali, fidanzato o sposato, convinto di essere imprendibile, torinese o almeno buon conoscitore dei quartieri dove ha colpito. Questo il profilo «Lupo Mannaro», il violentatore seriale che ha inanellato un'impressionante serie imprese, nell'arco di 10 mesi, in diversi quartieri della città. Lo fotografa così il dottor Enrico Zanalda, primario della Unità Modulare Psichiatria dell'Asl «I violentatori seriali - sono considerati tali quando compiono almeno tre questi gesti. Sono persone intellettualmente vivaci, capaci di affinare la loro tecnica ed anche di apprendere molto sia dalle loro esperienze e da quanto leggono giornali».

Ma diventa violentatore seriali? Cosa scatta nella psiche di questi personaggi?

«Spesso stati a loro volta vittima di violenze od abusi sessuali. Si comportano così non per la ricerca del piacere, quanto per soddisfare la loro sete di potere. Puntano a sentirsi in pugno loro vittime, più che a raggiungere soddisfazione sessuale».

Perché la coincidenza fra gli stupri e la luna piena?

«L'aver colpito tante volte in questa situazione, riuscendo sempre a farla franca, lo ha probabilmente convinto di essere invincibile quando agisce nei giorni a cavallo del Plenilunio. Si tratta, in fondo, della stessa motivazione che spinge talune persone a dare gli esami sempre con la stessa cravatta od a partire per i viaggi sempre con lo stesso pigiama».

Lupo Mannaro ha punti deboli?

«Ne ha soprattutto uno: crede di essere imprendibile. E questo lo spingerà, prima o poi, a commettere l'errore che lo tradirà».

Ma intanto continuerà a colpire?

«Non è detto. A dicembre risulta abbia colpito, ma questo vuol dire nulla. Ad esempio potrebbe essere semplicemente successo che una vittima non abbia denunciato l'aggressione. Ora che è finito i giornali potrebbe sentirsi braccato, e questa situazione indurrà una caduta della sicurezza. In questa situazione si potrebbe anche fermare, magari per qualche mese. Per poi tornare in azione con modalità diverse, magari nelle notti senza luna».

NELLE SCUOLE DEL PIEMONTE

Filtro contro la pedofilia in tv

Dopo la Diocesi di Torino, anche le scuole del Piemonte adottano «Davide.it», il filtro elettronico, ideato da don Rolle per impedire l'accesso ai siti pedofili e pornografici e, più in generale, a quelli violenti. L'ha deciso la giunta regionale, su proposta del presidente Enzo Ghigo e dall'assessore Mariangela Cotto. Il filtro garantirà un accesso protetto a Internet in tutti i computers di tutte le scuole e della famiglie che ne faranno richiesta. Il sistema «Davide.it» esegue l'aggiornamento automatico dei siti all'indice, grazie al lavoro di oltre mille volontari che seguono l'evoluzione della rete. Spiega Ghigo: «Nel momento in cui l'evoluzione tecnologica introduce nuove insidie che possono comportare rischi da non sottovalutare, ci è parso utile e importante offrire la navigazione in un ambiente sicuro e protetto pedofilia, pornografia, satanismo e violenza in genere».

Specchio dei tempi

«Entro il 2003 risanati i tetti del Cimitero Monumentale» «Per far girare l'economia occorre, in primis, ridimensionare i prezzi» - «Si cammina nel fango» - «Piazza Bengasi senza pensilina»

Il direttore dei Servizi Cimiteriali ci scrive:

«Comprendo il sentimento del lettore che ha scritto il titolo: "Un buco nel tetto dei loculi: le salme galleggiano" e mi rammarico per l'accaduto. Il problema delle infiltrazioni di acqua piovana negli edifici a tetto piano del Cimitero Monumentale è stata un'eredità, sicuramente non piacevole, di scelte tecniche forse non completamente adeguate e lungimiranti fatte precedentemente.

In molti casi, come in questo, si tratta di strutture realizzate oltre mezzo secolo fa che hanno, ormai degli anni, subito il deterioramento del tempo.

«Oggi, finalmente, questo problema avendo risposta positiva: i nostri uffici hanno individuato le soluzioni, impegnato adeguate ed avviato i cantieri. Il prossimo anno numerosi lotti del Cimitero Monumentale (fra cui quello interessato dal giusto reclamo del lettore) avranno in opera nuova copertura e potranno essere via via risanati.

«Per quanto riguarda l'accaduto preciso che, purtroppo, in occasione di esumulazione delle cellette ossario, spesso gli operatori cimiteriali hanno, come è facilmente immaginabile, a che fare con situazioni di estremo disagio nelle quali, pur prestando la dovuta attenzione, possono scaturire incidenti. Confermo le scuse mie personali e della Divisione per ciò che hanno dovuto subire i parenti della defunta».

Maria Franca Montini

Una lettrice ci scrive:

su *La Stampa* del crollo delle vendite nel settore abbigliamento nel periodo natalizio. Ed anch'io una spiegazione. Sono tra quelli che hanno scelto di non regalare abbigliamento e di riservare i miei acquisti personali nel periodo dei saldi. Forse solo alcune catene e marchi si sono salvati, ma nei negozi a gestione privata si trovano camicette e pantaloni a prezzi esagerati e certamente aumentati a volte del doppio. Persino nei mercati non esistono più i banchi a "Tutto L. 10.000". Oggi è tutto a 10 euro.

«Qualcuno ha già cominciato con le vendite promozionali, saldi di fine ma è solo un modo per denunciare pubblicamente che si ridimensionano i prezzi.

«Certo che l'economia viaggia se si spende, ma c'è anche chi guarda i prezzi con attenzione e sceglie il più conveniente per spendere».

Stefania Righettoni

Un lettore ci scrive:

«Gradirei sapere chi è il responsabile del tratto del cortile interno posto ai numeri civici 2/4/6/8/10, della piazza "Che" Guevara di Collegno. A distanza di mesi da lavori eseguiti su una tubatura dell'acqua, per di uno condomini sopra citati, ancora nessuno ha provveduto a ripristinare lo strato di asfalto.

«La pioggia e la neve, cadute in questi hanno reso tale tratto impercorribile a tutti coloro che transitano con auto, per la fanghiglia e le buche che si sono formate. Vista inoltre, la pericolosità per anziani e bambini che la percorrono, perché nessuno prende provvedimenti?».

Segue la firma

Un gruppo di lettori ci scrive:

«Mentre in varie zone città di Torino si assiste all'installazione di nuove pensiline, utili e comode, per render meno disagevole l'attesa di bus e tram, alle fermate dei mezzi pubblici in piazza Bengasi (fermata Atm numero 909) è sparita una pensilina all'improvviso. Sì, proprio così, è stata rimossa la pensilina, necessaria per ben tre linee in transito: 1, vetture diretto verso via Vigliani/via Artom; 35, vetture dirette verso Borgo San Pietro/Nichelino; 84, vetture dirette a Moncalieri Borgata Santa Maria. C'è chi sostiene tale provvedimento sarebbe stato adottato su richiesta dei taxisti del parcheggio fi dell'affollatissima fermata; c'è anche chi ritiene che decisione sia dovuta alle proteste dei titolari degli zi commerciali dalla pensilina.

«Non importa sapere perché e abbia contribuito all'asportazione dei pensilina, ora occorre che al più presto sia rististemata al suo posto.

«E, l'occasione, sarebbe interessante sapere perché le linee 61 e 84 non siano (a distanza di due anni dall'istituzione) riportate sulle palline, alle fermate che effettuano lungo corso Maroncelli - piazza Bengasi, corso Roma, stirone, in e altre linee in transito (1 - 2 - 35 - 20 - 43 - 34 - 40). Sarebbe necessario riportarne il numero, il percorso e gli orari dei passaggi».

Seguono le firme

specchiotempi@lastampa.it

Max Milian
Corneliani
Baguta COLLECTION
GIORGIO ARMANI JEANS
GIORGIO ARMANI UNDERWEAR
GIORGIO ARMANI CRAVATTE, SCARPE, FOULARD, CALZE
PAOLO NATALE
ASSORTIMENTO CAMICIE DIPLOMATICHE ED ABITI ELEGANTI UOMO
Max Milian boutique
Via Lanzo 179 Torino tel. 011.2263164

EURO FUNERALI
1 milione 800 mila
800.05.15.25

IL QUOTIDIANO
Mercoledì TuttoScienze e Tecnologia
Venerdì TorinoSette
Sabato Specchio - Tuttolibri/TempoLibero
Domenica Tuttomotori
LA STAMPA

Samara's Show
Via Camerana 11, Torino - Tel 011-535010
Aperto mercoledì a sabato
Dalle 17.30 alle 19.30 e
dalle 23.00 alle 04.00
Sabato 28 dicembre
Finalmente
porno spettacolo !!
Mercedes Ambrus

PK
publikompass spa
Informa il 31 Dicembre
gli sportelli
di via XX Settembre 12
di Via Marenco 32
aperti
con il seguente orario:
8,30 - 12,30

Funerali: perché strapagare?
CHI VI "CONTATTA" IN CORSIA NON VI AIUTA, VI SFRUTTA
...se gli incaricati delle imprese funebri vi contattano in ospedale o se il personale ospedaliero... vi indirizza alle scelte di un'impresa... si comportano in modo discreto e vietato dalla legge.
Inoltre da "GUIDA ALLA FAMIGLIA IN LUTTO" della Città di Torino.
FUNERALE CLASSICO
2 milioni e 500 mila
Numero Verde 800.251645
24 ore su 24
GIUBILEO
IL FUNERALE CLASSICO DEL PIEMONTE

artigiano metropolitano
esposizione internazionale di arti applicate
8 dicembre 2002
23 febbraio 2003

Orari Particolari

Domenica 29
dalle 9 alle 20

Lunedì 30
dalle 9 alle 20.30

Martedì 31
dalle 8.30 alle 19

Mercoledì 1 gennaio
siamo chiusi

Sinceri Auguri di
Buon Anno

bennet GENOLA

VIA MARCONI

PRATO NEVOSO ILLUMINA
LE TUE... NOTTI !!
Tagliando valido per il ritiro dello Ski-pass stagionale notturno a 36 Euro da presentare alle casse della Prato Nevoso ski
Snow Park
Piste illuminate
A BORDO PISTA:
LOCALI A TEMA
ANIMAZIONE
SPETTACOLI
MUSICA DAL VIVO
DISCO-DANCE
Apertura:
dal 26 dicembre al 4 gennaio
(tutti i giorni escluso il 31/12/2002)
dal 10 gennaio 2003
(tutti i martedì, venerdì e sabato)
Orario:
dalle ore 20,00 alle ore 23,00
Speciale Ski Club
oltre alle normali serate di apertura sarà possibile sciare anche il giovedì dalle ore 17,00 alle ore 20,00 (pista riservata agli allenamenti)
Ski-pass stagionale notturno a 36 Euro
anzichè 72 Euro
Promozione esclusiva !!
Arnodè ski
PRATONEVOSO
Info: 0174 334100
www.pratonevoso.com

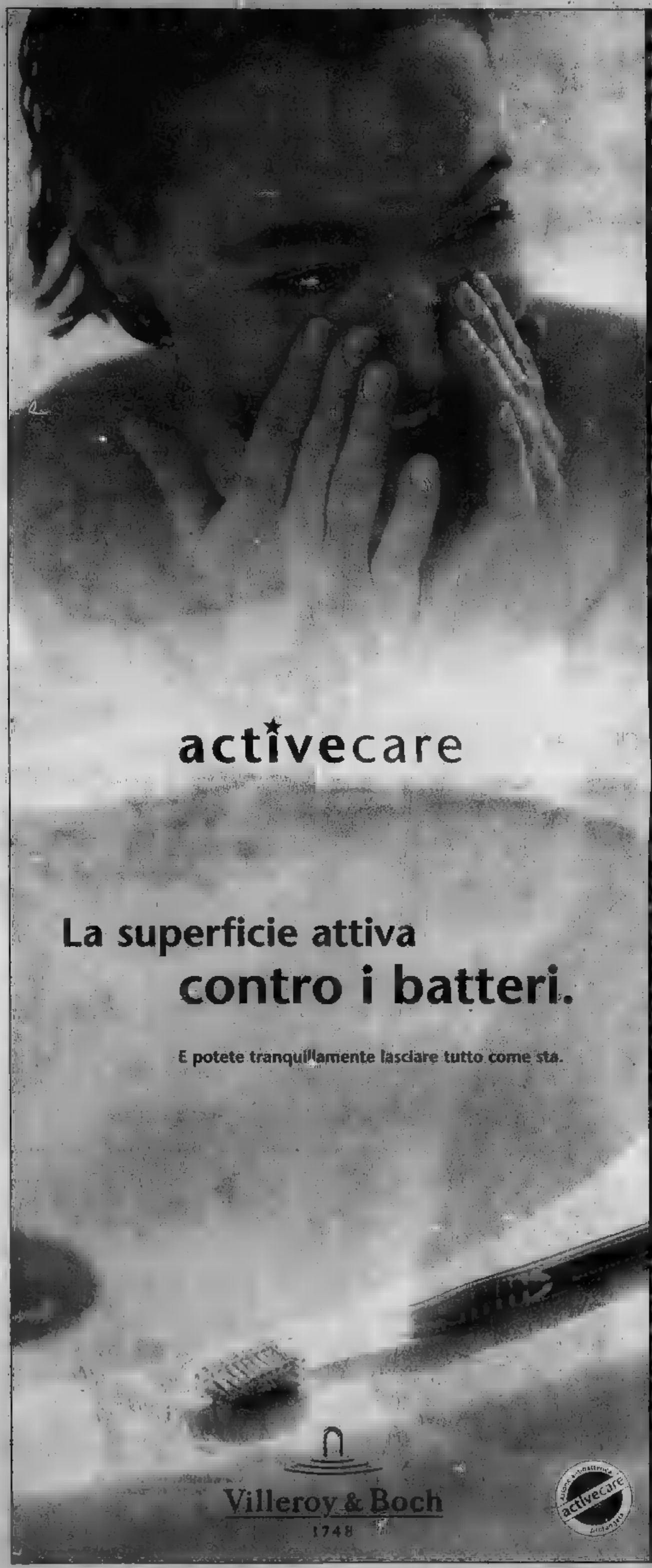

BAGNI ESCLUSIVI CHE RISPECCHIANO LO STILE DELLA VOSTRA CASA

Villeroy & Boch

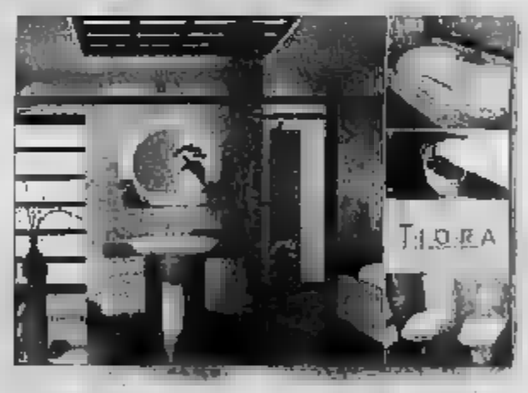

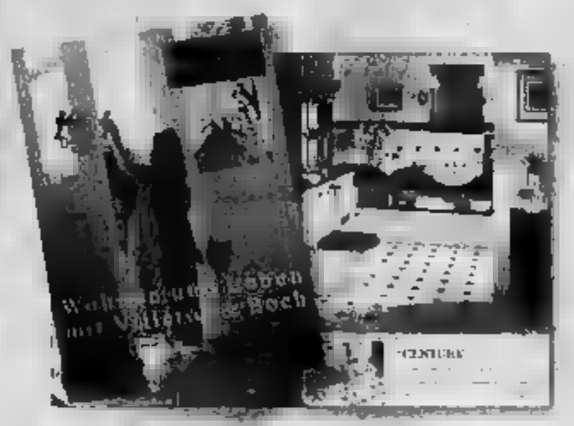

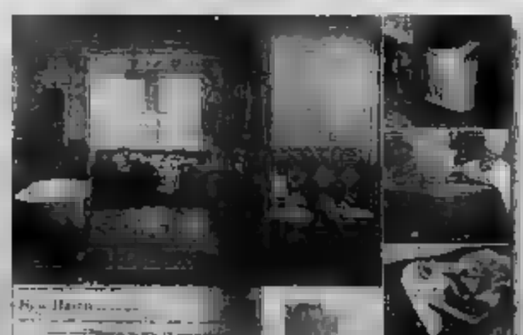

Opera
Amadeus
Century
Grangracia
Epura
Viola
Sunny!
Solaya
Velvet
New Haven
Stratos
Magnum
Pure Series
Kensa
Soho N.Y.
Tivoli
Italica
Virage
Zenith
Architectura

Alba Room
Corso S.Giorgio
Telefono 0172
fax 0172

Cuneo
Borgo S. Dalmazzo
0171 26.93.84

Cuneo Affiliato
via 24
0171

Torino 14
Telefono 0172 69.37.40

Mondovì

Ceva
Romita 49

Alba
Industria 9
Telefono 36.60.41

Room
Pinerolo • Torino
Asti •
M.to •
Vigliano Biellese
Gravellona • Milano
Timisoara • Grenoble

IDROCENTRO

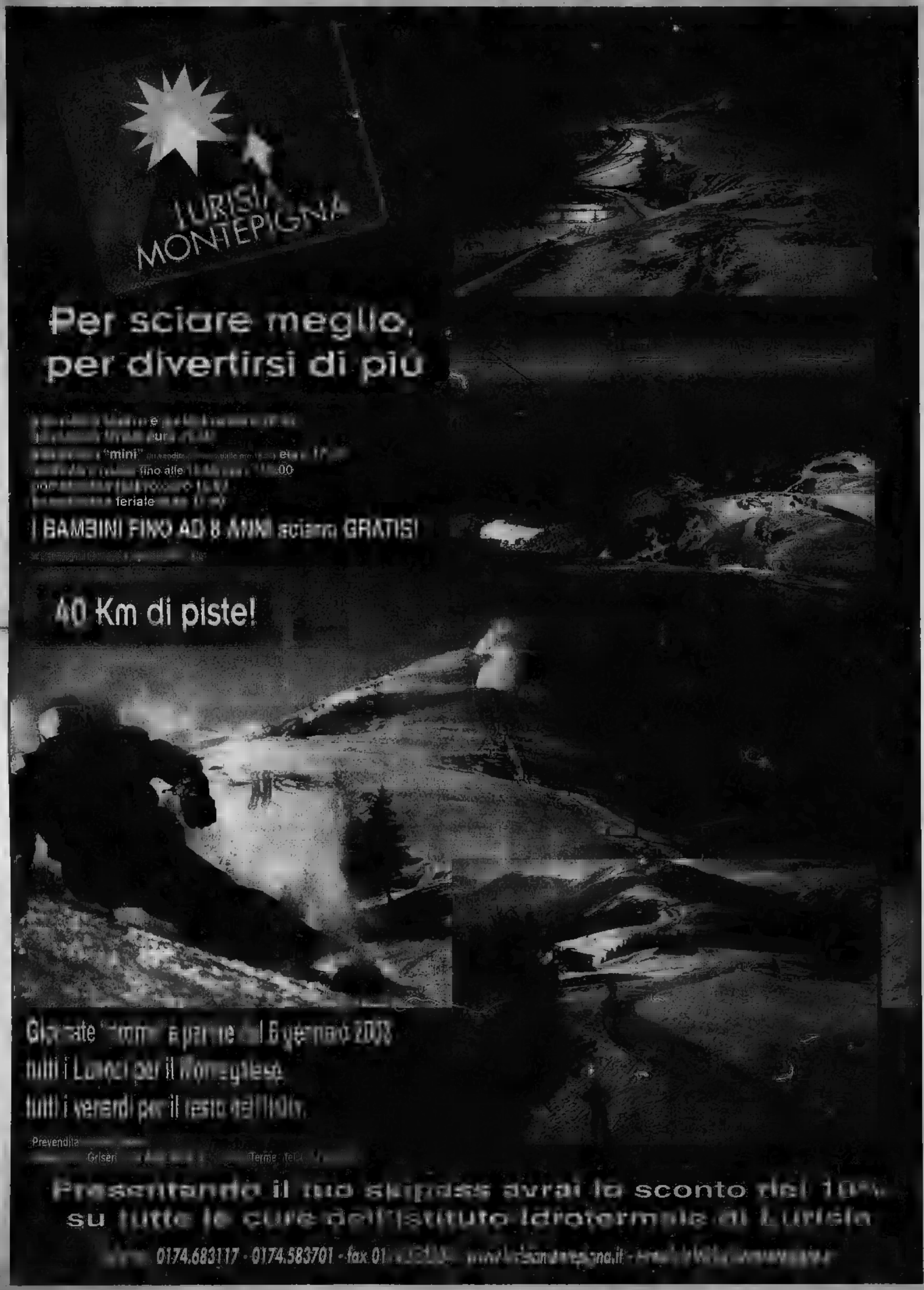
LURISIA
MONTEPIGNA
Per sciare meglio,
per divertirsi di più
"mini"
fino alle
feriale
I BAMBINI FINO AD 8 ANNI sciano GRATIS!
40 Km di piste!
Prevendita
Grisen
Terme
Presentando il tuo skipass avrai lo sconto del 10%
su tutte le cure dell'Istituto Idrotermale di Lurisia
0174.683117 - 0174.583701 - fax 01

CUNEO
E PROVINCIA

REDAZIONE CORSO NIZZA 1 - TELEFONO 0171 452411 FAX 0171 64402. E-MAIL CUNEO@LASTAMPA.IT
PUBBLICITA' PUBLIKOMPASS S.P.A. CORSO GIOLITTI 21 BIS. TELEFONO 0171 609122. FAX 0171 488249

UNIMETAL
Coperture che non temono il tempo
www.unimetal.net

DOSSIER DELLA LEGA. IL SINDACO: «CONOSCIAMO I DATI E FAREMO LA CIRCONVALLAZIONE»

Allarme inquinamento nel centro di Saluzzo

Corso Roma congestionato dal traffico all'ingresso della città

«La situazione dell'inquinamento in città è livelli d'allarme», lo denuncia la Lega Nord con un dossier sulla qualità dell'aria Roma. «Secondo i nostri rilevamenti – spiega il segretario cittadino del Carroccio, Pietro Delgrosso - ogni di qui passano 6 milioni e mezzo veicoli e oltre mila sopra i 15 quintali. I dati abbiamo raccolto parlano chiaro: in 12 mesi i residenti respirano concentrazioni altissime di gas tossici, come 68 tonnellate di monossido di carbonio, e l'inquina- acustico supera 5 volte il massimo consentito legge. Gli amministratori devono avere a cuore la salute dei cittadi-. Dice Roberto Reali, dal '92 al '94 sindaco città nel Partito repubblicano, nel direttivo Lega: «Chiediamo la di commissione di controllo».

Risponde il sindaco Stefano Gualia: «I dati presentati coincidono con quelli che già avevamo acquisi- per sviluppare il Piano traffico. Per decongestionare la viabilità, l'unica soluzione, la quale ogni ragionamento porta inevitabilmente al blocco della circolazione, è la circonvallazione. Stiamo accelerando i tempi: il 15 dicembre è stata convocata la Conferenza dei servizi che ora ha giorni per esprimersi sulla fattibilità del tracciato». [m. mà.]

TRENTENNE SPOSATO 8 ANNI HA 2 FIGLIE E VIVE A SAVIGLIANO

Casa del «Grande fratello» Fossanese fra i candidati

E' nella rosa venti finalisti che aspirano a entrare nella casa del «Grande fratello»: si chiama Andrea Lattanzio, 30 anni, fossanese di nascita (anche se ora vive a Savigliano), sposato con due bambine di cinque e di anni e lavora in un supermercato fossanese. Il 3 gennaio dovrà superare l'ultima selezione in cui si passerà dagli attuali venti contendenti (risultato di una dura selezione) ai dodici partecipanti che entreranno nella famosa casa». Ma arrivato a questo traguardo Andrea Lattanzio «Ho risposto ad uno degli annunci che compaiono in sovraimpressione durante il programma - dice -: dopo quindici giorni mi hanno richiamato per un colloquio» dopo altre due settimane ho fatto un provino a Milano; poi le selezioni susseguite fino ad arrivare agli attuali venti aspiranti».

Andrea Lattanzio

Un risultato notevole se si considera che i candidati in partenza 20.000. «Nell'ultimo provino si hanno nel famoso "confessionale" - continua Andrea -. Per me è un gioco, ma è anche un modo per mettermi alla prova e rivelare agli altri aspetti di me che non conoscono. Le mie figlie sono divertite all'idea di vedermi in Tv; mia moglie è entusiasta e sa che può stare tranquilla e fidarsi di me. I colleghi scommettono che, se entrerò nella casa, sarò il primo ad uscirne». [l. a.]

TURISTI PROTESTANO

Prato Nevoso Condominio è «inagibile»

FRABOSA SOTTANA

Seconde case inaccessibili per una trentina di famiglie genovesi, comproprietarie del condominio «Cristallo» di Prato Nevoso, danneggiato durante l'alluvione estiva. Il sindaco Pietro Blengino ha firmato un'ordinanza di inagibilità delle palazzine, a cui stati posti i sigilli, per la presenza di una crepa su uno dei muri perimetrali. I villeggianti, arrivati a Prato Nevoso per le vacanze invernali, si sono trovati nell'impossibilità di entrare nelle case. Sulla situazione e la sicurezza del «Cristallo» è in corso una legale tra amministratore e impresa titolare di cantiere a fianco. [p. s.]

INCIDENTE

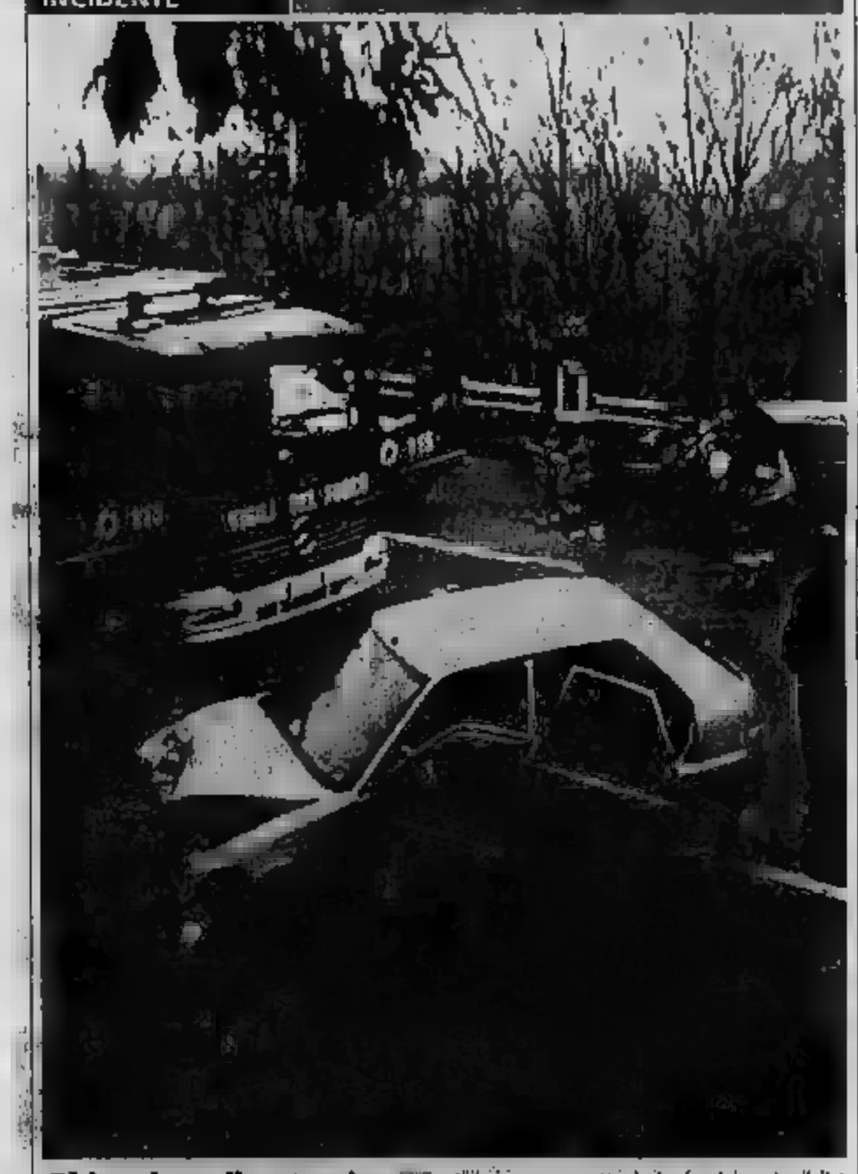

Ghiaccio sulle strade utilitarie scontrate frontalmente l'altra mattina sulla provinciale Fossano-Cuneo, poco oltre la curva della concessionaria «Camma». Feriti lievemente - gli occupanti. Innumerevoli gli incidenti dovuti principalmente alle condizioni del manto stradale viscido per il ghiaccio e liquidi antigelo. [s. p.]

NELLA FINANZIARIA «LA GRANDA» E' STATA INSERITA TRA LE AREE DISAGIATE

Sostegno dello Stato per Levaldigi

Contributi ai voli di linea

Piero Bertoglio
LEVALDIGI

Tre voli giornalieri di andata e ritorno per Roma, un nuovo collegamento Strasburgo, la conferma dei voli estivi per le zone turistiche balneari e a ciò si aggiunga l'inserimento di Cuneo tra le città per le quali, in base alla Legge Finanziaria, deve esser assicurata la «continuità territoriale». Sono le positive notizie con le quali si chiude il 2002 per la Geac, la società di gestione dell'aeroporto di Cuneo-Levaldigi. «Sono elementi di grande importanza per il nostro aeroporto - commenta il presidente della Geac Remigio Galletto -, ma che non rappresentano ancora tutto ciò a cui stiamo lavorando e che, andrà in porto speriamo, ci permetterà di inserire sempre più Levaldigi nei grandi circuiti nazionali e internazionali. Cito, tutti i progetti, le Olimpiadi di Torino 2006, per i quali lavorando con Torino-Caselle e con la Regione Piemonte».

In seguito a un emendamento inserito nella Finanziaria su interessamento del cuneese Giuseppe Menardi, Cuneo è stata considerata tra le zone per le quali viene garantita la continuità territoriale; «Si tratta - spiega il direttore dell'aeroporto cuneese Lucio Biasotto - di un riconoscimento dei diritti dei cittadini cuneesi. La è un'area che ha nei collegamenti con il resto d'Italia e a livello internazionale. Lo Stato garantirà un intervento a sostegno voli di linea, nel Roma, che verranno così inseriti tra quelli garantiti e messi a disposizione dei cittadini a condizioni economiche concorrenziali».

Nel frattempo la Geac è andata ti nel progetto di potenziamento dei collegamenti sia con Roma già altre destinazioni e a partire, dal prossimo 3 febbraio opereranno Levaldigi giornalmente, dal lunedì al venerdì, voli per Roma Fiumicino un jet posti di società olandese KLM Exel: di essi, al ritorno da Roma, permetterà il collegamento Strasburgo. «I nuovi voli - conclude il presidente Galletto - rappresentano l'avvio di una collaborazione che avrà ulteriore sviluppo durante l'estate con Ibiza, Spalato e Gerona, le aggiunti altre destinazioni stagionali di Olbia e Bastia».

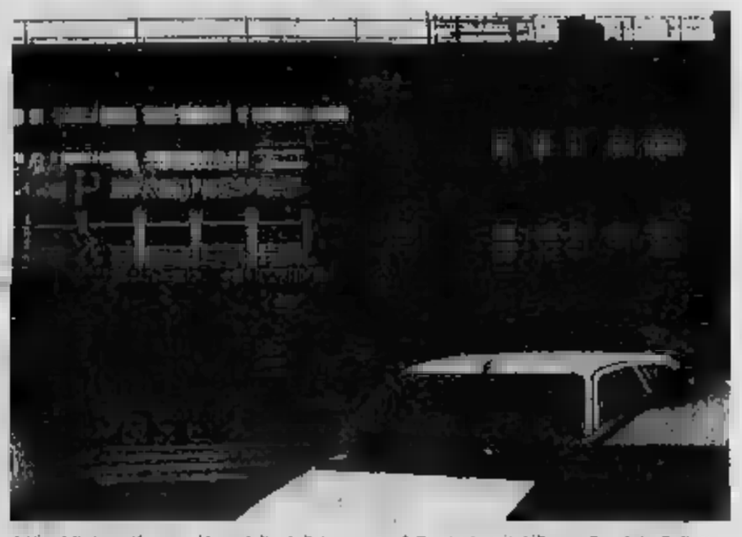
A Levaldigi continuano i lavori di miglioramento della . A fianco Remigio Galletto

«Collegamenti garantiti»

Il senatore Menardi ha firmato l'emendamento

CUNEO

Primi firmatari dell'emendamento alla Legge , ha attribuito a Levaldigi il «certificato» aeroporto nazionale, sono stati il senatore cuneese Beppe Menardi e il collega di Palazzo Madama, Egidio Enrico Pedrini (eletto in Liguria).

«Si tratta di un bel regalo di fine anno a comunità provinciale - spiega Menardi -. Finalmente anche l'aeroporto di Cuneo potrà avvalersi di collegamenti stabili come gli altri scali italiani. Tramite il riconoscimento della "continuità territoriale", infatti, la compagnia che si aggiudicherà i collegamenti e per Levaldigi potrà usufruire di contributi statali. Attualmente il costo del servizio deve invece essere compensato dalla vendita dei biglietti: questo spiega la precarietà dei collegamenti». «L'elaborazione dell'emendamento alla Finanziaria iniziata la scor- - spiega Menardi -. Prima mi consultato il collega senatore, Egidio Enrico Pedrini, che tra l'altro anche bro del Consiglio di amministrazio- dell'Alitalia. Successivamente, la collaborazione responsabili dell'aeroporto di Levaldigi, abbiamo messo a punto dossier sullo scalo cuneese. L'emendamento alla Finanziaria, che oltre a Levaldigi anche altre aerostazioni, è legge dello Stato». [c. g.]

, Beppe Menardi

CUNEO
Preziosi
di Federico Giraudo
CHIUDE
vendita promozionale
vendita promozionale
CUNEO - Corso Giolitti, 2 (ang. Corso Nizza) - Tel. 0171 696897

BOLLETTINO METEO

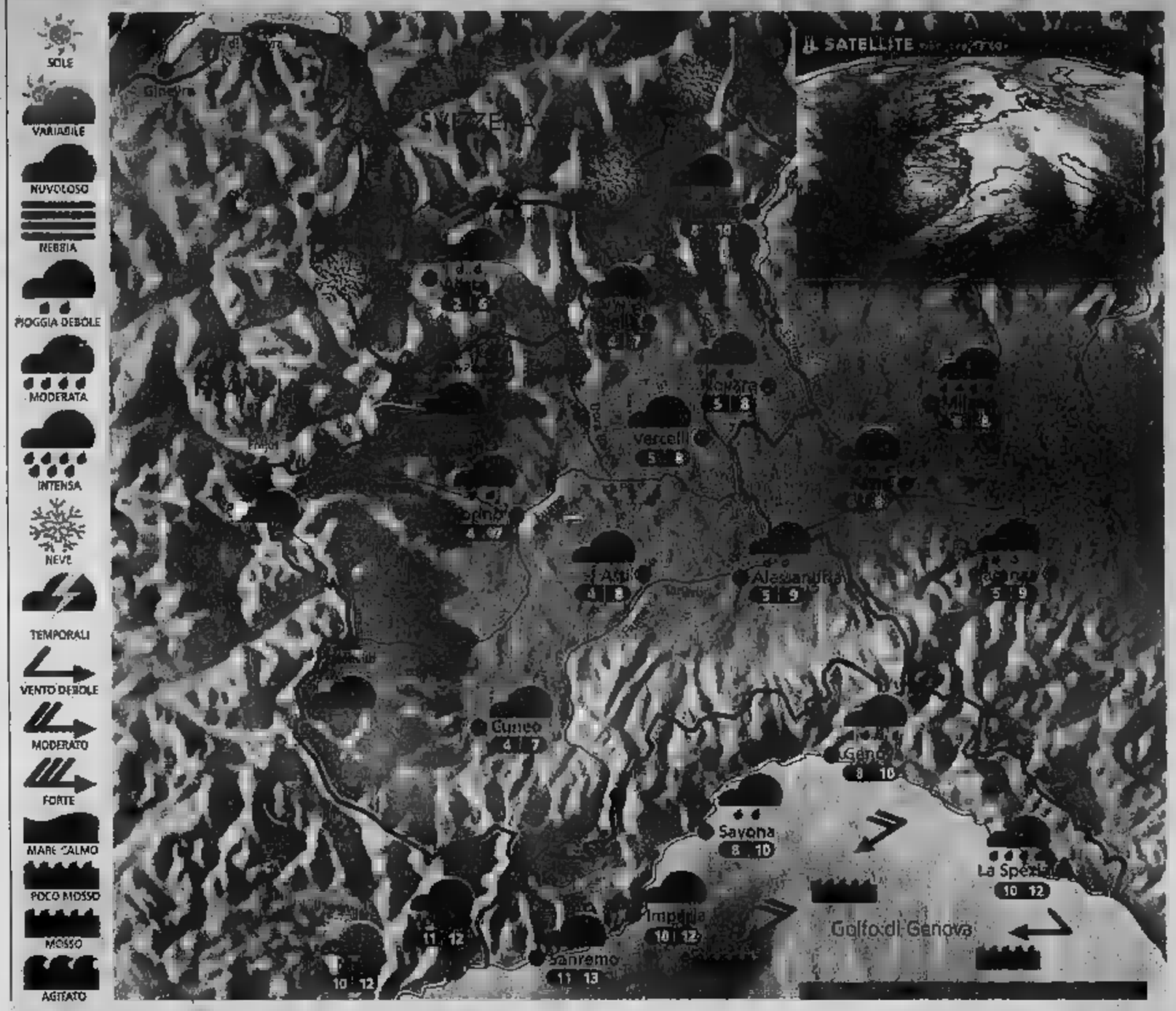

Situazione Un fronte freddo interesserà nelle prime ore della giornata le nostre regioni provocando precipitazioni [illegible] e nevicate moderate in montagna oltre i 1300 m. In giornata è previsto un graduale miglioramento. Domenica e lunedì tempo [illegible]o; il giorno di San Silvestro [illegible] peggioramento. Bello il Capodanno.

Previsioni Al mattino coperto con piogge diffuse, qualche temporale sul Levante ligure e nevicate sulle Alpi [illegible] 1200 m. Qualche fiocco potrebbe raggiungere anche i 900-1000 m sul Basso Piemonte. Già da metà mattinata un graduale miglioramento è [illegible] Ponente ligure; le [illegible] estenderanno alle Alpi piemontesi e valdostane, mentre sull'Est del Piemonte potrà attardarsi qualche rovescio. Nel corso del pomeriggio generale estensione del miglioramento. Temperatura in lieve calo. Venti moderati. Domani bel tempo, [illegible] di nebbia in pianura.

Guidare su neve e ghiaccio

Il pericolo numero [illegible] in montagna d'inverno è il ghiaccio. Quando salite in quota dopo una nevicata, non aspettate l'ultimo [illegible] per montare le catene, potreste intralciare il traffico o provocare incidenti. [illegible] sempre con [illegible] delicatezza freno e acceleratore. Piccoli colpi di freno aiutano a [illegible] far bloccare le ruote. Evitate di cambiare marcia in salita; non fatevi influenzare dai veicoli che vi seguono; mantenete la vostra andatura e in discesa innestate marce basse. Su strada ghiacciata i pneumatici chiodati sono preferibili alle catene. Se vi sorprende una bufera di [illegible] e [illegible] siete in grado di proseguire, rimanete in macchina e mantenetevi caldi. Risparmiate il carburante, evitando di far funzionare eccessivamente l'impianto di riscaldamento.
Ad intervalli regolari aprite il finestrino per cambiare l'aria dalla parte opposta a quella in cui si accumula la neve. Fate in modo che il tubo di scappamento sia sempre libero. Rimanete assolutamente svegli. Se gli spazzaneve non si vedono, date l'allarme con il telefonino. Non perdete i punti di riferimento, giacché [illegible] portata dal vento si accumula molto rapidamente.

[illegible] DI: www.meteolive.it

PER CHI VIAGGIA

ANCONA	12 15	REGGIO CALABRIA	13 18
BARI	11 18	ROMA	12 16
BOLOGNA	10 12	VENEZIA	12 14
CAGLIARI	12 15	BARCELLONA	8 16
CATANIA	12 18	BRUXELLES	4 6
CATANZARO	8 14	FRANCOFORTE	5 8
FIRENZE	10 12	GINEVRA	3 7
OLBIA	11 15	LONDRA	8 10
PALERMO	13 16	MONACO DI BAVIERA	2 6
PERUGIA	10 13	PARIGI	3 6
POTENZA	6 11	ZURIGO	3 7

OGGI

IL SOLE: sorge alle ore 8 e 7 minuti; culmina alle ore 12 e 31 minuti, tramonta alle ore 16 e 54 minuti

LA LUNA: si leva alle ore 1 e 38 minuti; cala alle ore 13 e 16 minuti

IDROCENTRO
www.idrocentro.com

B.2.L. BINGO
31 dicembre 2002
1° GRANDE TORNEO
CRAZY BINGO CLUB
PRIMO PREMIO
Viaggio alle Maldive
PER 2 PERSONE
CENTALLO • CN
INGRESSO GRATUITO, A QUALSIASI ORA
NON SERVE LA PRENOTAZIONE
REGOLAMENTO IN SALA
INFO-LINE: 0171-21.21.15

RASSICURANTI PREVISIONI PER L'INDUSTRIA SAVIGLIANESE

«Nessun timore per la St. Gobain»

SAVIGLIANO

«Al momento non timori per la situazione occupazionale della Sekurit-Saint Gobain: mi è stato confermato dalla direzione dell'azienda in due diverse occasioni; una subito dopo lo scoppio della crisi Fiat e una più ». Il sindaco Sergio Soave intervenuto in merito futuro dello stabilimento saviglianese della multinazionale che produce cristalli per autoveicoli. All'ultimo Consiglio comunale, il primo cittadino ha risposto ad un'interrogazione di Luigi Botta, che esprimeva preoccupazione per i posti di lavoro. «Ho sentito i dirigenti ancora pochi giorni fa - ha detto Soave -; premetto che se le cose in un'azienda vanno male, non vengono a raccontarlo al sindaco. Comunque, nonostante vi sia una crisi mercato dell'auto a livello europeo, lo stabilimento di Savigliano è rischio, mentre lo sono alcuni centri di produzione francesi».

Soave ha anche tracciato un quadro generale dell'attuale situazione della fabbrica di via Saluzzo: la linea che produce i lunotti , ma la manodopera che verrebbe persa sarebbe riciclata completamente in altre produzioni. In particolare, si prospetta per la Sekurit saviglianese la costruzione di un nuovo tipo parabrezza, cui si aggiungerà realizzazione di una nuova linea per la gommatura del vetro, indispensabile per far aderire alla carrozzeria. Per il dunque, non rischio le produzioni locali, che realizzate su turni giornalieri, domenica compresa.

In quanto poi alla dipendenza del gruppo francese dalla Fiat - ha concluso Soave -, si intorno cinquanta per cento. Metà della produzione è destinata ad automezzi del gruppo torinese, mentre l'altra metà va ad altri costruttori».

a Savigliano, dopo i licenziamenti della Trucco Tessile e chiusura della Juvenilia, si è costituito un tavolo formato dal rappresentanti di varie istituzioni, fra cui Comune, per organizzare la formazione destinata al reinserimento nel mondo del lavoro delle persone che hanno perduto il posto e non hanno potuto ancora beneficiare dei prepensionamenti. [p. b.]

CARABINIERI INTENSIFICANO I CONTROLLI CIRCA IL POSSESSO DI ARMI E BOTTI

Fine anno sulle strade

Servizi mirati in tutto il Cuneese

Paola Scola

CUNEO

Interventi «straordinari», messi in atto soprattutto in chiave preventiva, con particolare attenzione alla situazione delle strade, in vista del lungo weekend di fine anno.

Il Comando provinciale dell'Arma ha predisposto un piano di controllo che interesserà tutto il territorio della «Granda» e proseguirà al termine delle vacanze di Capodanno.

Tra le principali linee operative da parte dei militari delle otto Compagnie e del Comando cuneese: vigilanza sulle principali vie di transito e di accesso alle stazioni sciistiche, intensificazione della presenza dei carabinieri sciatori su piste e agli impianti e verifiche posizioni di quanti detengono armi (finalizzato anche a scoprire l'eve possesso di botti fuori legge).

«L'aumento del numero di incidenti anche con esito mortale verificatosi a livello nazionale negli ultimi giorni - ha spiegato il comandante provinciale tenente colonnello Francesco Azzaro - induce a tenere al il livello di vigilanza delle pattuglie sulle strade, dove si registra sensibile incremento del traffico. In vista dei festeggiamenti di San Silvestro, però, anche dedicando particolare attenzione al settore delle armi». Lo scopo è quello di accertarne il regolare possesso: son decina, negli ultimi giorni, derivanti da detenzioni abusive perfettamente in linea con le disposizioni legge.

Non sono invece stati scoperti, per il momento, botti o «piccoli esplosivi», magari in casa per accogliere in sclatante, imprudente, l'arrivo del nuovo anno.

«I controlli proseguiranno a tappeto su tutto il territorio provinciale - ha aggiunto tenente colonnello Azzaro -. Il nostro intervento il carattere repressivo quando troviamo di fronte alle violazioni, ma il primo obiettivo è quello della prevenzione».

La presenza delle pattuglie sulle strade sarà più massiccia soprattutto lungo arterie che portano alle stazioni sciistiche, in molti quali si registrando il «tutto esaurito», dal Monregalese alla «Riserva bianca» di Limone. La notte di San Silvestro funzioneranno anche posti di controllo nelle vicinanze dei locali notturni, che rimarranno aperti fino al mattino, in occasione dei veglioni. Molte volanti attrezzate con l'etilometro.

Durante il giorno, infine, vigilanza anche nelle zone della città più è la densità negozi, con servizi «contro l'abusivismo commerciale, a tutela degli esercenti e della clientela».

IN CENTRO A CUNEO

Marocchino dopo la «spaccata» in una tabaccheria

Ha spaccato la vetrina della tabaccheria di corso Giolitti, angolo via Settembre, ma è stato bloccato e da una pattuglia dei carabinieri del radiomobile. Protagonista della vicenda trentenne nazionalità marocchina, K. C., residente a Torino, con regolare di soggiorno. L'uomo è stato fermato dai militari la notte di Santo Stefano, poco dopo aver infranto il vetro e portato via dall'esposizione della tabaccheria una serie di oggetti (souvenir vari). La refurtiva è stata subito recuperata e riconsegnata al titolare dell'esercizio commerciale. [c. g.]

DALLA GRANDA

DRONERO

Autopsia sulla salma dell'ex operaio deceduto da mesi

Stamane si svolge nel cimitero l'autopsia sulla salma di Giuseppe Poetto, l'ex operaio Michelin trovato morto in casa a 4 mesi dal decesso. [c. g.]

TARANTASCA

L'addio al quarantasettenne morto dopo l'incidente

Si sono svolti l'altra mattina i funerali di Salvatore Cafà, 47 anni. L'uomo era rimasto ferito in un incidente stradale avvenuto alla fine di novembre a Madonna dell'Olmo. [c. g.]

SAN DAMIANO MACRA

Si presenta il libro di Schiffer sulle leggi razziali

Oggi, alle 15,30, nel salone parrocchiale sarà presentato il libro di Davide Schiffer «Non c'è ritorno a casa». Schiffer, docente di Neurologia all'Università di Torino, ra la vicende della famiglia ra nelle leggi razziali degli Anni '30 e '40. [r. a.]

[illegible]

Scontro tra due auto lungo la provinciale per Cuneo

Due auto si sono sulla provinciale per . Feriti P.S., anni, di Moretta, e la donna volante dell'altro mezzo, M.I., 26, . Guariranno in 10 giorni. [a. p.]

MONDOVI'

Ragazza investita, guarirà in venticinque giorni

Una sedicenne, R.E., di Somano, è stata investita a Cassanio dalla Golf di F.G., 19, di Villanova Mondovì. Guarirà in 25 giorni. [p. s.]

CEVA

A una ditta di Vinovo l'appalto del 2° lotto della scuola

Sarà la ditta Mecos di Vinovo a realizzare il 2° lotto della scuola allievi Corpo nell'ex (6,5 miliardi di lire). [p. s.]

CEVA

Quattro feriti nell'impatto sulla circonvallazione

Quattro feriti in scontro sulla tangenziale: G.G. e A.M. di Vicoforte (che una «Punto»), M.R. e M.F. di Mesesimino (sulla «Escort»). [p. s.]

FOSSANO

Piazza d'Armi è stata illuminata dagli operai Comune

Gli operai del Comune hanno installato sei punti luce in piazza d'Armi, più volte sollecitata dai cittadini: il piano sosta la piazza l'unica zona centro a parcheggio libero. [l. a.]

CAVALLERMAGGIORE

Furto nella casa parrocchiale della

Furto ai danni della casa parrocchiale della chiesa Pieve. I ladri sono entrati portando via un tavolo e alcuni oggetti. [p. b.]

[illegible]

Ieri i del più anziano carabiniere in congedo

Ieri mattina, in duomo, funerali dell'appuntato Raffaele Pacella, morto a 92 anni. Lascia la moglie Maria Rossi, 83; era il più anziano iscritto all'associazione carabinieri in congedo. [m. ma.]

VERRA' REALIZZATA LA PISTA DI VIA SANTA LUCIA

A Fossano il 2003 porterà le ciclabili

FOSSANO

Il 2003 sarà l'anno delle piste ciclabili. Verrà realizzata la pista di via Santa Lucia (già inclusa nel bilancio 2002), e verrà messa in cantiere quella lungo l'ex statale per la quale sono previsti 309 mila euro nel programma delle opere pubbliche esposto nei giorni scorsi all'albo pretorio.

I lavori per la ciclabile di via Santa Lucia (molto attesa perché in zona è frequentata da atleti e da chi ama fare footing) verranno appaltati presto: il costo del progetto è di 206582,76 euro (400 milioni di lire). La pista verrà posizionata sulla e sarà delimitata da una staccionata in legno. Per quanto riguarda la ex statale 26, la zona protetta per pedoni e ciclisti (richiesta lavoratori azien- della zona) verrà integrata da una pista progettata dalla Provincia (a cui contribuisce in parte anche il Comune, con un impegno di spesa di 103291 euro) che consentirà di percorrere in bici l'intero tratto Fossano-Genola.

Nel 2003 è anche previsto il primo lotto dei lavori di revisione strutturale del viale Mellano, a cui contribuirà anche Fondazione Crf. Il viale è già stato oggetto di un'indagine geognostica da parte dell'Habitat Engineering che definito opere più urgenti: solidare i muri di sostegno e la scarpata (impegno di spesa di 206583 euro); con un 2° lotto (altri 206583 euro) si interverrà su balaustre e fondo stradale disseminato di crepe. [l. a.]

SALUZZO, IN SICUREZZA CON ORDINANZA

Arrivano i ponteggi alla «casa Fassino»

SALUZZO

Sono stati montati, ieri mattina, ponteggi e impalcature per avviare la messa in sicurezza della «casa Fassino», nel centrale Italia. Lo ha disposto con un'ordinanza il sindaco Stefano Quaglia. L'intervento è stato ingiunto con urgenza, a seguito della caduta tegole e frammenti di un abbaino, avvenuta nelle settimane scorse, parte retrostante dell'edificio, in via Balbis.

I tecnici del Comune hanno compiuto un accurato sopralluogo, rilevando l'estrema pericolosità del fabbricato, da tempo lasciato in stato di abbandono. Sono state riscontrate crepe di vario genere, oltre pericolosità degli ancora esistenti. In questo punto è l'ordinanza il Comune ha minacciato di rivolgersi all'autorità giudiziaria, in caso di inottemperanza.

Saranno così compiuti tutti gli interventi di messa in sicurezza. L'edificio verrà puntellato: solo in quel momento, tecnici e progettisti potranno entrare nel fabbricato e stabilire il tipo di intervento di restauro da compiere. In passato l'ex sindaco Roberto Il aveva già emanato un'ordinanza, in cui si disponeva la realizzazione delle di manutenzione. Il provvedimento impugnato davanti al Tar e nessun intervento era stato compiuto. volte erano state presentate interpellanze in Consiglio comunale, in cui si denunciava il degrado di «casa Fassino». [g. ne.]

KONFY STORE Magliano Alfieri

FIERA del BIANCO

(chi arriva prima è più furbo)

UN MARE DI OFFERTE
ANCHE NELL'ABBIGLIAMENTO

Punti vendita:
KONFY' Store Magliano Alfieri
S.S. Asti - Alba C.so Marconi - Tel. 0173.266080
CONFUSIONE Montemagno d'Asti - Via Roveglia, 12/14 - Tel. 0141.63136

SPECIALIZZATI IN
per la casa - tessuti d'arredamento, tende e tappeti materassi ortopedici in lattice - letti ferro battuto e tessuto accessori letto - intimo abbigliamento.

A Magliano Alfieri APERTO DOMENICA POMERIGGIO

TERRE DEL MARCHESATO

Consorzio turistico A Saluzzo cambia il vicepresidente

SALUZZO. E' l'imprenditore tour operator Antonio Camisassi il nuovo vicepresidente del consorzio «Le Terre del Marchesato». La nomina è stata fatta nei giorni scorsi dal Consiglio di amministrazione dell'ente. Camisassi, che sostituisce Valter Rosso, rappresenta la parte privata; laureato, opera nel settore turistico e ha un passato di consigliere comunale, nella Lega Nord. Ora è presidente dello Sci Club «Monviso» di Saluzzo. Con la nomina di Camisassi, i vertici di parte pubblica e di parte privata del Consiglio di amministrazione de «Le Terre del Marchesato» diventano paritari: due posti ricoperti dal sindaco di Saluzzo e dal presidente della Comunità montana Valle Po, gli altri due da altrettanti esponenti di soci privati. [g. ne.]

Camisassi

AL «BONELLI» DI CUNEO

allo studio per ricordare un'ex compagna

CUNEO. Si è svolta all'istituto «Bonelli» la cerimonia di commemorazione di Barbara Bottero, la giovane originaria di Andonno, scomparsa non ancora ventenne in un incidente stradale, dieci anni fa. Da allora, in occasione di Santa Barbara, familiari, amici e conoscenti si ritrovano per offrire, a testimonianza del loro affetto immutato, mazzo di colorati. Familiari, compagni di classe, insegnanti e colleghi di lavoro hanno fondato un comitato, per assegnare ogni anno una borsa di 250 euro alla della scuole di Barbara, distintosi per merito. Quest'anno la è attribuita a Melania Chialva, residente a San Chiaffredo e allieva della 3A «Erica». Hanno partecipato alla cerimonia i familiari della premiata, le compagne, il preside Giuseppe Durbano, Bruno Riverossa, direttore Coldiretti dove Barbara iniziato a lavorare, il presidente degli ex bonelliani, la famiglia Bottero e gli ex compagni e insegnanti. [m. v.]

CON LA VISITA DI CIAMPI

Interrogazione medaglie a ottanta sindaci

CUNEO. La consegna dei riconoscimenti ad alcuni sindaci durante la prossima visita del Capo dello Stato: è l'oggetto dell'interrogazione presentata dal consigliere provinciale di Fi e primo cittadino di Cervere Giorgio Bergesio al presidente della Provincia Quaglia. appreso dagli organi di informazione che saranno premiati con medaglia d'oro durante la visita nale Ciampi 60 sin in carica per vent'anni o oltre, escludendo invece gli altri - spiega Bergesio -. Mi pare una spiacevole disparità di trattamento fra i 250 primi cittadini della "Granda", tutti chiamati alle stesse responsabilità doveri, indipendentemente dagli anni di mandato e dall'estensione dei loro Comuni, perciò tutti meritevoli di essere sullo piano di fronte al Presidente». A Quaglia si chiedono chiarimenti sulle ragioni della scelta e come porrà rimedio a una situazione che ha suscitato il comprensibile rammarico di tanti primi cittadini». [p. e.]

POLEMICA A DEMONTE

«No» dei cacciatori all'ampliamento della riserva

DEMONTE. E' scontro la riserva faunistica privata «Viridio» e il «Comprensorio alpino Co4 Valle Stura»: al centro della polemica il progetto avanzato dalla azienda faunistica di ampliare la riserva dagli attuali 3 mila ettari a 4700. L'allargainteresserebbe anche un'area compresa tra le frazioni San Giacomo e San Maurizio, nel vallone dell'Arma, la che il «Comprensorio alpino Valle Stura» ha destinato a caccia specifica per il cinghiale. Contro l'ampliamento il gruppo di minoranza del Consiglio comunale «Unione demontese» e le associazioni dei cacciatori. Federcaccia e Italcaccia, hanno presentato ricorso Regione, che dovrà autorizzare in modo definitivo il piano. progetto è già stato approvato dalla maggioranza del glio comunale di Demonte, guidata dal sindaco Gianmario Bertarione. [c. g.]

Capodanno a SANREMO

Nyala Suite ■■■ - Strada Solaro, 134 - Sanremo
Tel. 0184 667 668 - ■■■ 0184 ■■■ ■■■
email: info@nyalahotel.com - www.nyalahotel.com

Veglione di San Silvestro

Menù

Dal mare profondo: *Veli di spada al toast Melba*
L'origine della vita: *Le uova alla greca*
Liguria in rosa: *Le sfoglie ■■■ ■ pasta ■ pesto delicato*
Un dono degli scogli: *L'astice ■■■ i garganelli*
Il re delle cime: *La lombata di cervo ■■■ le patate duchesse ■ il melograno*
Il sorbetto alla mela verde
La regina dei mari caldi: *L'aragosta al salmoriglio ■■■*
i fiori di broccoletti e i cavolfiori
Il dolce del Buon Augurio: *La ■■■■ ■■ di castagne ■ fragole*

La magica serata sarà coronata da un duo che regalerà ■■■■■ indimenticabili ■■■ brani di musica d'ascolto internazionale. Inoltre vi sarà la partecipazione straordinaria di salvatore Bugio al violino con numerosi ■■■■ evergreen. Dopo ■■ ■■■■■■■ ■■■■■■■■■■ con Matteo e Lara fino all'alba

RISERVATO ALLA PUBBLICA AMMINISTRAZIONE

COMUNICAZIONE CON I CITTADINI IN ADEMPIMENTO DELLE NORME SULL'INFORMAZIONE E TRASPARENZA PREVISTE DALLA LEGGE

PUBBLICAZIONE AVVISI DI

GARE D'APPALTO BANDI DI CONCORSO BILANCI

Siamo a Vostra disposizione
per fornirVi preventivi e tutta l'assistenza necessaria.
Con ■■ solo interlocutore
potrete assolvere agli obblighi di legge,
utilizzando la grande diffusione
di un quotidiano come

LA STAMPA

(Legge 687 ■■ 8.10.1984 Art. 7)

publikompass spa

CUNEO - Corso Giolitti, 21/bis - Tel. 0171.609122 - Fax 0171.488249

LE VALLATE INVITANO AD AMMIRARE I PIU' ORIGINALI ALLESTIMENTI DI PRESEPI

C'è la «Festo dou tarluc»

Stasera a Pietraporzio con balli occitani

CUNEO. Nella chiesa di Santa Chiara si può visitare la mostra «Espongo il mio presepio». Oggi è aperta dalle 16 alle 22; domani 10-12 e 15-19. E' organizzata dagli «Amici del presepio provincia Granda».

REVELLO. Domenica nella casa di riposo San Chiaffredo, per il secondo anno, è stato allestito dai bambini del paese un presepe vivente per festeggiare, con panettone e spumante, il Natale in compagnia degli ospiti. L'iniziativa è della madre superiora, suor Carolina Nava.

PIETRAPORZIO. Prendo oggi, alle 9,30, escursione guidata con le racchette la tradizionale «Festo dou tarluc». Alle 21, nell'ex Confraternita, balli occitani.

Stasera alle 20,30 Museo etnografico del 1905, le immagini, la memoria»; relatore Almerino De Angelis.

Presepi per le strade fino al gennaio, visitabile giorno e notte. Ingresso libero. Eventuali offerte saranno devolute per un'adozione a distanza.

MONTEROSSO concerto di Natale parrocchia alle 21.

Nella chiesa di Maria Vergine Assunta alle 21 concerto natalizio.

LIMONE. Stasera, alle 21, al teatro «Alla confraternita», del contralto Caponetti.

BELLINO. Si svolge domani la «Promenade de Elins», passeggiata con le racchette da neve di 8 km. Ritrovo alle 8,30 al rifugio Melezè: si può noleggiare le racchette. Info: 017595338.

MORETTA. Fino a domani è aperta in «San Rocco» «La leggerezza della scultura», dal maestro Gianni Busso.

In municipio alle Elementari si può visitare «1863-2003 Monviso: l'ardita impresa», mostra sull'alpinismo in del 140° anniversario della prima di Quintino Sella.

Fino 17 gen 2003 presepi meccanici nella cappella del Cornaletto. Informazioni: 0171978108.

CELLE In località Sagna presepe allestito in una grotta tipica della borgata. Info: 348/8829707.

BROSSASCO. Nella cappella di Sant'Antonino di borgata Barra c'è il presepe meccanico. Informazioni: 0119801347.

Fino a metà gennaio mostra i del paese. Info: 0175987230.

VERNANTE. Sarà aperto 19 gennaio il presepe meccanico nei locali della Pro Loco. Informazioni: 0171920550.

VERZUOLO. Presepe artistico occi- nella cappella do, alle 18,30.

Dalle 9 alle 18 visita il presepe della parrocchia SS. Pietro e Paolo. Informazioni: 0176977800.

FRABOSA SOPRANA. Allo gro Bossea sportura serale dalle con visita.

MONDOVÌ. La Expresso Band di Mondovì stasera alla birreria «Il Caimano Felice», in corso Statuto, presenta il nuovo cd. Ingresso libero. Il concerto inizia dalle 22,15.

I bambini di Revello hanno interpretato il presepe vivente per gli ospiti della casa di riposo

Fra «commerciali», danze basche e appuntamenti con la cartomante

CARRU'. Stasera all'«Oriente» dolci, musica commerciale e revival e cartomante.

BORGO Al Cubo liscio con Mauro Ferrara; in discoteca dj Toni Cau e Marco Marzi. Dalle 21,30, al Palazzo, ballo basco-occitano con i «Patxi eta batbirui». A Palazzo Bertello giochi per i bimbi gonfiabili (ingresso euro).

LURISIA. Alle 20, al Palaterme, bagna caoda e danze «Il gatto e la volpe». Al Rouge Noir ultimo sabato dell'anno con Davide dj.

FRABOSA SOTTANA. Al palasagra, dalle 20, polenta e cinghiale, musica e balli.

A «El loco Club», 22,30, piatti etnici e dj Bubu. Si chiude alle 7.

CUNEO, IN BIBLIOTECA BASTA SCHEDE FATTE A MANO

Computerizzati i prestiti di libri

Piero Dadone
CUNEO

Giovedì gennaio, con in bocca l'aroma champagne di San Silvestro, i della ditta Se.Pi inizieranno le operazioni di cablatura dei locali della biblioteca civica Cuneo. In base al capitolato d'appalto avranno 0 giorni di tempo per tirare tutti i e piazzare le prese cui allacciare i terminali per l'informatizzazione sistema, comprese le operazioni di prestito dei libri. Il tutto dovrebbe funzionare a partire dall'ottobre 2003, bicentenario della fondazione della biblioteca civica in pieno periodo napoleonico. All'inizio del terzo millennio scompariranno così gli ultimi amanuensi Cuneo, cioè gli addetti al bancone della biblioteca e tutti i fruitori che compiliamo a mano le precise schede individuali quando vogliamo portarci a casa un libro.

Già un po' di tempo gli avranno notato che sulla loro scheda, accanto al vecchio numero, ne è comparso uno segnato a matita e composto da: la sigla TOO che definisce il polo bibliotecario piemontese, il numero 50 caratterizzante la biblioteca cuneese (fra 46, Fossano 52, Mondovì 55, Saluzzo 59, Savigliano 60) e poi un numero progressivo identificativo dell'utente che per ora arriva alla cifra di 5.306.

Entro ottobre gli utenti saranno resi edotti sui nuovi meccanismi per il prestito, i quali no provati e riprovati più volte dal personale per perfezionarli. Dice la direttrice biblioteca Stefania Chiavero: «Dovremo chiedere personale, a cominciare dalla sottoscritta, rinunciare a prendere il grosso delle ferie nel mese di agosto, proprio per a punto il nuovo sistema quando la biblioteca è chiusa al pubblico». Da tempo il personale si aggiornando un giovane bibliotecario, Luca Giaccone, è stato incaricato di seguire il processo di informatizzazione che fa capo al CSI Piemonte e al SED comunale. «Tutti i acquisiti dopo il 1995 - ci informa Luca Giaccone - sono stati già catalogati col nuovo sistema. Ora procederemo con gli altri».

Stefania Chiavero

Attualmente i frequentatori della biblioteca in prevalenza donne, 3.751, numero 30% superiore a quello dei maschi, 2.522. Già è possibile consultare gran parte del catalogo bibliotecario, non solo di Cuneo di tutto il Piemonte, attraverso il sito ww.piemonte.it/opac e si può altresì accedere al prestito di altre biblioteche piemontesi. Con l'informatizzazione le suddette operazioni saranno via via perfezionate.

LA DEL

Gli esercenti saluzzesi chiedono più sorveglianza contro i vandali

UNA serie di episodi di teppismo sta creando apprensione tra i commercianti e gli esercenti del Saluzzese. I vandali che, nelle scorse settimane, hanno dato fuoco alcune auto, avvelenato o ferito con fucili «Flobert» animali domestici, se la presa con alcuni punti vendita e, a Revello, hanno gettato sassi vetrine. Oltre a questo sono stati danneggiati anche alcuni esercizi pubblici, l'arredo urbano e anche un albero di Natale.

«L'escalation dei notturni ci preoccupa seriamente. - dice il presidente della Confcommercio territoriale, Giovanni Somà -. Il negozio è il luogo di lavoro, il nostro patrimonio, il per incontrarci con i clienti e collocare la merce. Rappresenta un investimento importante, frutto anni di attenta gestione e di sacrifici. possiamo accettare che sia messo in pericolo per motivazioni che, tra l'altro, non chiare, riconducibili ad una deprecabile voglia di provocare, ad una violenza istintiva contro ciò che è facilmente accessibile. Ci riteniamo vittime incolpevoli ed auspichiamo che prendano provvedimenti idonei a evitare che episodi analoghi a quelli denunciati abbiano a ripetersi».

La protesta dei ti non è limitata alle parole. Una lettera è stata inviata al sindaco di Saluzzo Stefano Cuaglia e un'altra trasmessa Unione provinciale del commercio, turismo, servizi e trasporti per cercare appoggio fronti di una proposta che era stata già avanzata in passato e si sta dimostrando attualissima anche oggi: il potenziamento del numero dei carabinieri in servizio nella in modo da il monitoraggio più del territorio. I vigili urbani, che in alcuni centri della Valle Po, Revello, come a Rifreddo, Martiniana Sanfront, si preoccupati di istituire servizio di pattugliamento delle strade nei centri abitati, appaiono inadeguati di fronte alla nuova emergenza.

Giovanni Somà

«Se si destinassero all'area saluzzese più carabinieri, la situazione potrebbe cambiare e noi ci sentiremmo più . alternativo potenziamento della presenza dell'Arma, proponiamo la richiesta istituzione di un distaccamento polizia a Saluzzo - aggiunge Somà -. Avevo già fatto presente l'esigenza al questore, nel corso di un colloquio svoltosi in passato, era parso possibilista. E se si desse corpo all'idea?».

Un ultimo strumento di difesa è, infine, rappresentato dall' del progetto «Securshop», presentato di recente nel di un tra Confcommercio forze dell'ordine, in prefettura. In questo la sicurezza dei negozi è affidata a un impianto di videoregistrazione, collegato con il 113 o il 112. Il consente di registrare quanto avviene nel punto e, in caso di necessità, trasmettere le immagini ad una sala operativa, permettendo l'intervento immediato delle forze dell'ordine.

RITROVO ALLE 17 DI CAPODANNO: IL COMUNE INVITA A ESPORRE BANDIERE

Fiaccolata della Pace a Boves

Da piazza dell'Olmo a Madonna dei Boschi

Municipio, parrocchia e scuole elementari e medie espongono la bandiera della Pace

Il Comune e la Scuola di Pace, coordinata da Diego Berra, organizzano una manifestazione per testimoniare la volontà di Pace non solo dei bovesani. L'appuntamento è per il 1° gennaio, alle 17, davanti alla parrocchiale di piazza . Dopo acceso le fiaccole, il corteo raggiungerà Madonna dei Boschi dove prenderanno la parole il vicario della diocesi don Gianni Ribero e Silvio Galvagno, medico che per alcuni mesi nel 2002 ha lavorato in un di guerra a Kabul, autore del libretto «Nell'inferno di Kabul» (ed. Primalpe, 5 euro a favore di Emergency).

La Scuola di Pace, appoggiata dal sindaco Riccardo Pellegrino, ha preso anche l'iniziativa di distribuire della da esporre balconi cittadini, seguendo l'esempio del Comune della Parrocdelle scuole elementari e medie. Da domani a lunedì l'associazione Emmaus passerà nelle case per raccogliere materiale usato allo scopo di di solidarietà a favore dei bambini iracheni. [b. a.]

OFFICE - WEB
PROGETTAZIONE & COSTRUZIONE SITI INTERNET
INTERNET
InfoLine 0174 715914
www.office-web.it - info@office-web.it

NIGHT
ONE WAY
FOSSANO - Viale Isonzo
Tel. 0172.60.41.14

Gamma Fabia a partire da 9.000 Euro grazie all'eco-risparmio Skoda.

a provarla dal tuo Concessionario Skoda.

RENAUTO S.p.A.
CUNEO - Via M. Coppino, 37 - Tel. 0171.692145

LETTERE AL GIORNALE

Entracque «sporco e pericoloso»

A noi entracquesi poco importa quali anti alimentare il bilancio del paese, sappiamo solo che ad essere spesi anche i soldi provenienti dalle tasse pagate da noi. Questi soldi sono stati impiegati per costruire opere farsoniche non certo di primaria importanza, e, soprattutto, riservate a pochi, mentre tutto il paese versa in condizioni deplorevoli, compreso il centro storico.

Ovunque nei paesi di montagna si costruisce cercando di ricorrere il più possibile alla pietra, materiale locale e storicamente utilizzato dai nostri avi; ad Entracque invece si continua ad aggiungere asfalto e sbarre di ferro anche nel centro storico. Nella strada principale, che si snoda lungo entrambe le parti dell'abitato, si ammirano muri in cemento, cinghiare in ferro, enormi pali della luce, transenne in legno che sarebbero servite molto meglio a costruire recinti per cavalli o mucche. Ovunque regna sovrana la molta polvere e lo sporco, anche perché il piano stradale non viene mai lavato pulito, fatta eccezione per la strada e la piazza sotto il palazzo municipale, mentre è un nostro diritto di cittadini avere le strade pulite settimanalmente e lavate almeno volta al

In al paese non è mai stato piantato albero (per esattezza: piantati 2, tagliati 3). L'illuminazione pubblica è vecchia di almeno 30 anni, bella mostra di sé enormi pali luce che rovinano l'aspetto paese e sarebbe ora di rimuovere. La sostituzione delle vecchie lampade e di qualche lampione è iniziata 12 o 13 fa ed è rimasta opera incompiuta.

Non è stata fatta la pavimentazione in porfido davanti alla chiesa, e questo vale anche per buona parte del centro storico. La via d'Iacu (denominata oggi via del Lago) è stata allargata solo nella parte inferiore, anni fa, e v oggi in condizioni deplorevoli: sbarre di ferro, muretti in cemento, angoli con spuntizia, troppo stretta per il transito delle automobili e il passaggio dei pedoni, è priva di marciapiedi, quindi pericolose durante la stagione invernale. Anche questa è rimasta opera incompiuta. La strada che conduce alla ex chiesa della Misericordia da 60 anni è priva di muro di , quindi pericolosa anch'essa.

Nonostante Autari (la parte del paese che comprende la chiesa parrocchiale) abbia 5 parcheggi, compreso quello della casa di riposo, con sufficiente e quasi totalmente vuoto per mesi all'anno, si è voluto costruire il sesto parcheggio con 4 o 5 posti auto, inserito in quella che dovrebbe pubblica. Il è ridicolo e assurdo e assicura a chi si sulle panchine, oltre all'aria pura, anche gli scarichi delle macchine che arrivano e ripartono.

Durante la stagione estiva, grazie all'isola pedonale situata in una sola parte del paese, tutto il traffico viene deviato ad Autari. Risultato: una vettura dietro l'altra e aria inquinata per abitanti e non.

Per quanto riguarda i beni architettonici è da ammirare in che condizioni si trova il parcheggio di riposo, che da anni cade a pezzi e sopra al quale crescono le .

Visti i risultati ottenuti, sarebbe ora che i responsabili delle attuali condizioni del paese rassegnassero le dimissioni.

Carlo Re, Entracque

NUMERI UTILI

AUTOAMBULANZE

Cuneo tel. 0171 66446; Alba tel. 0173 316.313. Croce Rossa Italiana tel. 0172 441.744. Alberto Torre tel. 0173 520.144. Bagnolo Piemonte tel. 0175 392.006. Barge tel. 0175 346.262. Borgo San Dalmazzo tel. 0171 260.13. Bra tel. 0172 420.370. Busca tel. 0171 948.656. Caraglio tel. 0171 619.102. Ceva tel. 0174 7031. Demonte tel. 0171 35.118. Dronero tel. 0171 916.333. Fossano tel. 0172 699.111. Garessio tel. 0174 800084. La Morra tel. 0173 50.116. Limone Piemonte tel. 0171 928.110. Mondovì tel. 0174 552.256. Monforte d'Alba tel. 0173 707.313. Monticello d'Alba tel. 0173 63.319. Moretta tel. 0172 911.010. Morozzo tel. 0171 772.555. Neive tel. 0173 677.407. Niella Belbo tel. 796.396. Ormea tel. 0174 393.090. Paesana tel. 0175 987.477. Peveragno tel. 0171 339.555. Racconigi tel. 0172 84.644. Saluzzo tel. 0175 45.248. Santo Stefano Belbo tel. 0141 840.855. Sommariva del Bosco tel. 0172 551.02. Vinadio tel. 0171 886.126. Racconigi tel. 0172 84.644. Savigliano tel. 0172 717.017.

FARMACIA DI TURNO

A Cuneo dalle ore 8 alle ore 22 (a seminde aperte) e dalle ore 22 alle ore 8 (a seminde abbassate): *Comunale 9*, via Cavallo 7, telefono 0171 492.592. *Negli altri Comuni la turnazione di turno svolgono anche le reperibilità notturne, su chiamata, dietro presentazione di ricette mediche.* Alba: Piave, corso Piave 20, tel. 0173 282.898. Bra: San Rocco, via Principe 9, tel. 0172 412.505. Fossano: Municipale 2, via Marconi 65, tel. 0172 60.487. Mondovì: Mellino, via Botta 8, tel. 0174 42.743. Saluzzo: Santa Maria, piazza Risorgimento 36, tel. 0175 42.269. Savigliano: Dominici, via Gambari 2, tel. 0172 712.258.

A CUNEO DA STIEVANI MOBILI IN VIA RONCATA 110 L'ALTA QUALITA' AI PREZZI PIU' BASSI

(di fronte al ponte Soleri)

DOPO IL GRANDE SUCCESSO DELL'INAUGURAZIONE CONTINUA LA GRANDE VENDITA A PREZZI DA INAUGURAZIONE!

SALOTTO
Salotto di moderno design di alta qualità, in tessuto pregiato completamente sfoderabile disponibile in diversi colori.
Composto da: divano 3 posti + divano 2 posti

PREZZO DI LISTINO ~~€ 2.500,00~~

PREZZO INAUGURAZIONE

€ 750,00

PRODOTTO SOTTOCOSTO

OFFERTA SHOCK

CUCINA
Cucina laccata mt. 3,60 di modernissimo design, completa ■ elettrodomestici Ariston, ▬ antine satinate a movimento Vasistas, forno inox con frontale bombato, cappa estetica inox

PREZZO DI LISTINO ~~€ 7.500,00~~

PREZZO INAUGURAZIONE

€ 2.900,00

COLOSSALE ESPOSIZIONE DI CENTINAIA DI AMBIENTI A PREZZI DA INAUGURAZIONE

SENZA ANTICIPO - PRIMA RATA 2004

I NOSTRI SERVIZI AL CLIENTE

CASA [illegible] D'ACQUISTO GRATIS IN TUTTA ITALIA

CENTRO SPECIALIZZATO SONY

AMPIO PARCHEGGIO INTERNO

Orario: 9.30 - 12.30/15 - 19.30
Lunedì 15 - 19.30
DOMENICA APERTO

STIEVANI MOBILI

L'ARTE DI ARREDARE

Via Roncata, 110 - CUNEO - tel. 0171.613.355

SECONDO IL SINDACATO NE MANCANO UN CENTINAIO

Pochi infermieri nell'Asl Alba-Bra

Giuseppina Fiori
ALBA

La mancanza infermieri è una delle carenze più gravi dell'assistenza nell'ambito dell' 18. Nonostante che l'azienda sanitaria negli ultimi tempi ne abbia assunti una quindicina, secondo il sindacato ne mancano da 80 a 100 per comporre i turni necessari negli ospedali e Bra. Oltre al sindacato, in un incontro prima Natale ha sollecitato l'azienda sanitaria a risolvere problema, un'altra importante iniziativa è stata avviata allo scopo avviare ad Alba corso distaccato triennale laurea in Scienze infermieristiche. Si lavora per aprire, dall'anno accademico 2003-2004, una sede universitaria decentrata per il conseguimento della laurea breve con lezioni in videoconferenza. Ma la scuola si potrà aprire solo se si raggiungerà un numero sufficiente di iscrizioni.

Per far conoscere agli studenti questa possibilità e verificare l'interesse, è costituito , che ha preso contatti con i presidi di tutte le scuole superiori di Alba e Bra. E' composto dal presidente Consorzio socio-assistenziale di Tino Comaglia, presidente Tribunale diritti del malato Franca Carbone, dal medico Claudio Rossano e dal presidente provinciale dell'Aido Giancarlo Pascale. Il Comitato ha già avuto un incontro con gli studenti degli ultimi anni del Liceo scientifico albese, altri li terrà nel mese di gennaio nelle altre scuole.

Dice Giancarlo Pascale: «Molti ragazzi non no questo sbocco professionale. Il nuovo corso di laurea triennale garantisce una formazione molto qualificata e si che l'infermiere assuma il ruolo di un vero e proprio professionista della salute, con possibilità di impiego negli ospedali; può anche svolgere attività domiciliare di tipo libero-professionale. In Italia mancano più 60 mila infermieri e anche nella Asl la fa sempre più grave. Le aspettative di prima occupazione superano i sei mesi».

> Comitato sollecita corso universitario in grado di preparare personale qualificato

Gli studenti interessati invitati a effettuare una preiscrizione, il 31 gennaio prossimo, «Informagiovani» Alba, via Coppa 3/B tel.017336680 e a «Informagiovani» di Bra, via Barbacana tel.0172438241. Per i ragazzi si un' opportunità più di frequentare corsi universitari in zona, evitando disagi spese nei trasferimenti.

L'ABBONAMENTO CON ACCESSO A TUTTI I SERVIZI COSTERA' 325 EURO (OGGI 400). LOCALI CLIMATIZZATI E MUSICA

Meno cara la piscina braidese

Da gennaio formula «famiglia» più conveniente

Valter Manzone
BRA

L'anno nuovo porterà nuovi prezzi alla piscina coperta: dall'8 gennaio fino alla fine della stagione l'abbonamento XL (accesso a tutti i servizi) costerà 325 euro (oggi 400), che caleranno a 245 (oggi 300) per un secondo famigliare; la stessa formula sarà venduta a 220 euro agli studenti fino ai 19 anni. L'abbonamento ordinario costerà 260 euro per il primo componente (oggi 0) e poi cifre scalare per gli altri elementi nucleo famigliare, mentre per gli studenti il costo sarà di 180 euro. Anche la formula dell'abbonamento a pranzo subirà un ritocco: costerà 90 nella versione XL 70 euro normale, mentre quello per la stagione costerà 270 euro (XL) e 230 (ordinario). La piscina prevede anche corsi di nuoto per varie fasce d'età: per gli adulti sono in programma sedici lezioni da 120 euro, mentre ci sono proposte per i piccini da 4 a 12 anni e «baby» da 2 a 4 anni. Commenta Paola Trapani, del complesso: «Le offerte per il nuovo anno prevedono un ritocco al ribasso dei prezzi, anche in considerazione della durata della stagione, chiuderà a fine luglio: la formula pensata per il nucleo famigliare. Presentando cassa lo stato di famiglia, dal secondo componente in poi le quote diventano veramente convenienti».

Ricorda Bruno Casavecchia, uno dei titolari: «Le piscine dispongono di locali climatizzati, con musica di sottofondo. Nel complesso vengono organizzati corsi di nuoto per bambini adulti, perfezionamento, di preagonistica e agonistica, corsi aerobica in acqua, acqua-gym. gennaio sarà anche possibile fare step in acqua, o un corso di ginnastica dolce».

Sono inoltre disposizione centri dedicati alla bellezza e al benessere e uno spazio dove consumare un veloce break, una colazione di lavoro, oppure uno stuzzicante aperitivo. La struttura - realizzata dalla Sbn (Società per il nuoto bresidese) composta Comune e dalla Promosport, dispone di due vasche per il nuoto, per bambini e principianti e l'altra omologata per gare agonistiche, una vasca con idromassaggio, relax e centro benessere, sauna, il bagno turco, una caverna fredda, servizi riservati ai portatori handicap, sala riunioni, bar-tavola calda spogliatoi. Gli orari di apertura vanno dalle 10 alle 22 lunedì al venerdì, tre dalle alle il sabato e la domenica.

L'inaugurazione della piscina coperta: da gennaio sarà anche possibile fare step in acqua o iscriversi a un corso di ginnastica dolce

CITTADINO ONORARIO

L'omaggio di Lequio a Sismonda

Ci sarà anche il presidente della Provincia Giovanni Quaglia, stamani, alla cerimonia di segna della cittadinanza onoraria Lequio Tanaro a Carlo Sismonda, pittore e pianista originario di Racconigi. Alle 10, il sindaco Irene Bottero e l'amministrazione comunale, sala del Consiglio accoglieranno ufficialmente l'artista che - come si legge nella motivazione - con le opere porta nel mondo la cultura cunese e i colori intensi del nostro territorio».

Carlo Sismonda

Spiega il sindaco di Lequio: «Carlo Sismonda è rimasto l'unico pittore della provincia di Cuneo di notorietà internazionale. Attraverso un'esperienza neoimpressionista, ha raggiunto respiri ed afflati espressionisti nei quali istinto ragione si controllano vicendevolmente».

Dal 12 ottobre al 9 novembre 2002 nella città di Müden (Bassa Sassonia), Sismonda ha tenuto grande esposizione intitolata «Paesaggio e anima», molto apprezzata dai critici mitteleuropei. [g. sca.]

IN BREVE

Triduo in preparazione alla festa dell'Apparizione

Ultima giornata del triduo in preparazione alla festa dell'Apparizione Madonna dei Fiori: verranno celebrate messe alle 8, 9, 10 17,30. Il predicatore del triduo è Angelo Contarno, parroco di Cherasco. [v. m.]

SOMMARIVA BOSCO

Furto nella sacrestia durante la di Natale

Furto durante messa di Natale nella sacrestia della cappella dedicata a Sant'Antonio da Padova, nella frazione sommarivese Gabriellassi: ignoti hanno portato via due antiche poltrone. [v. m.]

BRA

Tamponamento fra auto in frazione

Spettacolare tamponamento, l'altra sera, alla rotonda in frazione Pollenzo: a causa del fondo viscido si urtate ben quattro auto. Ingenti danni alle ca ma ferito fra i conducenti. [v. m.]

ALBA

Centri d'incontro anziani iniziato il tesseramento

E' iniziato il tesseramento ai quattro di incontro anziani comunali per l'anno 2003. Possono essere tesserati le donne oltre i 55 anni e gli uomini oltre 60, residenti ad Alba o nei Comuni confinanti. Le quote della tessere sono: 15 euro per gli albesi (gratis oltre 80 anni); 40 euro per i residenti nei Comuni vicini. [g. f.]

ALBA

Il Comune abbatte barriere architettoniche

L'Amministrazione comunale ha iniziato l'abbattimento di barriere architettoniche centro storico per favorire circolazione ai portatori di handicap. Interventi analoghi sono previsti anche in zone della città, per una spesa di 51.000 euro. [g. f.]

ALBA

Aperto lo «Sportello per la creazione d'impresa»

«Informagiovani» di via Coppa 3/b è stato attivato lo «Sportello per la creazione d'impresa» della Provincia di Cuneo, che operatori qualificati offre informazioni e consulenza gratis a coloro che intendono mettersi proprio». Lo sportello è aperto tutte le mattine dal martedì al sabato (ore 9-12), martedì e giovedì anche nel pomeriggio (ore 16-18); il numero telefonico da contattare è 017335580. [g. f.]

FOLTO PUBBLICO ALL'«ARPINO»

del concerto di Natale proposto dal «Gandino»

Successo del concerto di Natale che si è tenuto al centro «Arpino» di Bra, che non ha potuto contenere il pubblico che voleva seguire la manifestazione. La è stata organizzata dal civico istituto musicale «Adolfo Gandino» diretto dal maestro Giuseppe Allione, che ha raccolto l'eredità del maestro Giovanni Mosca. Folto il numero di musici e coristi che si esibiti; l'instancabile Beppe Manassero ha coordinato e presentato la serata, che ha salire palco le classi solfeggio, di violino e pianoforte, chitarra, voci e percussioni, il gruppo d'archi, coro «Gandino» e il e gruppo flauti della scuola media statale «Piumati-Cravero-Dalla Chiesa», il coro della scuola media «San Giuseppe» e della scuola media «San Domenico Savio». Durante la serata sono anche stati consegnati i diplomi agli allievi che hanno concluso i corsi: l'assessore Livio Berardo ha anche ricordato il successo delle nuove iscrizioni all'istituto musicale, di nel [v. m.]

EX ALLENATORE DEL TI

Centro Ferrero, Camolese ospite della sport

Si è svolto nella riunioni del Centro di riabilitazione Ferrero di via De Amicis, Alba, l'incontro conclusivo corso di formazione per educatori sportivi, al quale hanno partecipato allenatori e dirigenti di società sportive. Era organizzato dall 18 Alba-Bra, dal Comune, dal Centro sportivo italiano dall'associazione «Amici di Gim». A tutti i partecipanti sono stati consegnati di partecipazione una tuta. Alla manifestazione sono intervenuti come ospiti l'ex allenatore del Torino, Giancarlo Camolese e l' allenatore in seconda Antonio Pigino, campione di Gianni Ocleppo, fatto gli onori di casa consigliere comunale delegato allo Sport Giulio Abbate, direttore corso Giovanni Astoggiano, il presidente Csi Luciano Marengo, presente il sindaco Giuseppe Rossetto. Gli argomenti delle lezioni stati la medicina sportiva, elementi di psicologia, valori educativi dello sport. [g. f.]

MANIFESTAZIONE E PREMIAZIONI DOMANI A MANGO

Un brindisi di fine anno nel castello con l'«Asti»

MANGO

L'Enoteca regionale «Colline del invita tutti, domani, al per un brindisi di fine anno. Con lo slogan «Sì Asti party», dalle 15 alle 18 si daranno appuntamento i sindaci dell'associazione «Comuni del moscato», che collaborano all'iniziativa, produttori, viticoltori e vinificatori per un pomeriggio di festa e di riflessione sull'andamento di questo vino. Il presidente «Comuni del moscato», Walter «Da Mango lanceremo un positivo: ci sono motivi di ottimismo per la ceuta ripresa sul mercato dell'Asti e del moscato».

Con l'occasione, Consiglio dell' amministrazione dell'enoteca consegnerà i premi «Crediere nell'Asti», ciò per il 2002 saranno assegnati al Gruppo Campari con il marchio Cinzano, ai giornali «Gazzetta d'Alba» e «La Nuova Provincia», al da «La Stampa» (redattore di Asti) Filippo Largiarà, per il loro impegno a della viticoltura in generale e in particolare iniziative delle «Colline del moscato». Un premio speciale sarà attribuito giornalista de Stampa» Giuseppe Grasso per anni attento alle vicende del nostro territorio e all'assessore regionale all' Agricoltura Ugo Cavallera, per il impegno nella recente trattativa relativamente all'accordo interprofessionale.

La manifestazione si aprirà la proiezione del documentario vincitore del primo premio Salone del vino di Torino e dedicato ai vini del Piemonte, dal titolo «I love you». Il cortometraggio è stato girato colline del dagli allievi del Dipartimento di zione della Scuola nazionale cinema di Chieri.

Un banco d'assaggio concluderà la giornata con abbinamenti sfiziosi e inconsueti, dolce al salato, che dimostreranno versatilità dell'«Asti», il vino italiano più venduto nel mondo. [g. f.]

IN FRAZIONE LORENZO A SANTO STEFANO ROERO

Appello di Italia Nostra per salvare una chiesa

SANTO STEFANO ROERO

La sezione albese di Nostra, cui presidente Roberto Currado, inviato lettera al sindaco e al parroco per segnalare lo abbandono della chiesa parrocchiale della frazione Lorenzo di Santo Stefano. lettera, che inviata per conoscenza anche alle Soprintendenze per i Beni architettonici e per i artistici e storici, l'associazione sottolinea valore e tradizionale riferimento della popolazione del luogo nei confronti del sacro edificio, che dal costituiva le principale sede di culto. Dopo i lavori per l'erezione campanile 1905 e l'ampliamento del 1914, parrocchiale di San Lorenzo aveva svolto la sua funzione religiosa, per l'intera valle, fino agli Anni Sessanta. Da quando stata costruita la chiesa, per l'originaria di culto iniziato l'abbandono e un degrado. Nel so degli Anni Settanta pure diventata magazzino per il deposito di vari materiali.

Roberto Currado

Italia Nostra negli anni passati già sollecitato l'inventario degli arredi degli oggetti di interesse etnografico che erano stati raccolti più anni di attività un comitato. Con l'ultima lettera, l'associazione ora alle autorità competenti che la chiesa di San Lorenzo non venga più trascurata, ma anzi possa divenire la sede di un centro di incontro polifunzionale per la frazione. [g. f.]

SANTO STEFANO BELBO, CONCORSO DEL CEPAM

La letteratura racconta tutti i «segreti» del vino

SANTO STEFANO BELBO

«Il vino nella letteratura, nell'arte e nella musica» è il tema della seconda edizione del premio letterario dedicato al vino, indetto dal Cepam (Centro pavesiano museo natale). Il si affianca a quelli ormai consolidati del «Premio Cesare Pavese: letterario, di scultura e di pittura». Il Cepam, infatti, da oltre 25 anni occupa anche promozione e della valorizzazione del vino e in particolare dal moscato, il prodotto principe delle colline di Langa e Monferrato.

Al concorso di recente istituzione, «Il vino nella letteratura, nell'arte e nella musica», si può partecipare con opere di narrativa, saggistica poesia i testi, in cinque copie, dovranno essere inviati entro il 30 aprile 2003 al Cepam, via Cesare Pavese 20-12058 Santo Stefano Belbo (tel.0141844942; telefax 0141840990). La giuria assegnerà tre premi per ogni sezione, consistenti in una selezione di vini e spumanti messi a disposizione da aziende cantine sociali della zona. La premiazione avrà luogo domenica primo giugno 2003, nella casa natale di Pavese.

Il Cepam, di cui presidente Luigi Gatti, culturale con sede nella dello scrittore che, dal 1976, promuove iniziative per la promozione lo sviluppo culturale, socio-economico del territorio. Fra le varie attività, premi, gestisce il «Parco letterario Cesare Pavese», pubblica periodico «Le colline di Pavese», l'allestimento di mostre, promuove corsi di studio nonché l'«Osservatorio permanente sugli studi pavesiani nel mondo», allo scopo di monitorare il panorama letterario internazionale per individuare nuovi studi sull'opera pavesiana. In ambito vinicolo organizza «I moscati d'Italia in vetrina» a giugno e «Il moscato nuovo in festa» a dicembre. [g. f.]

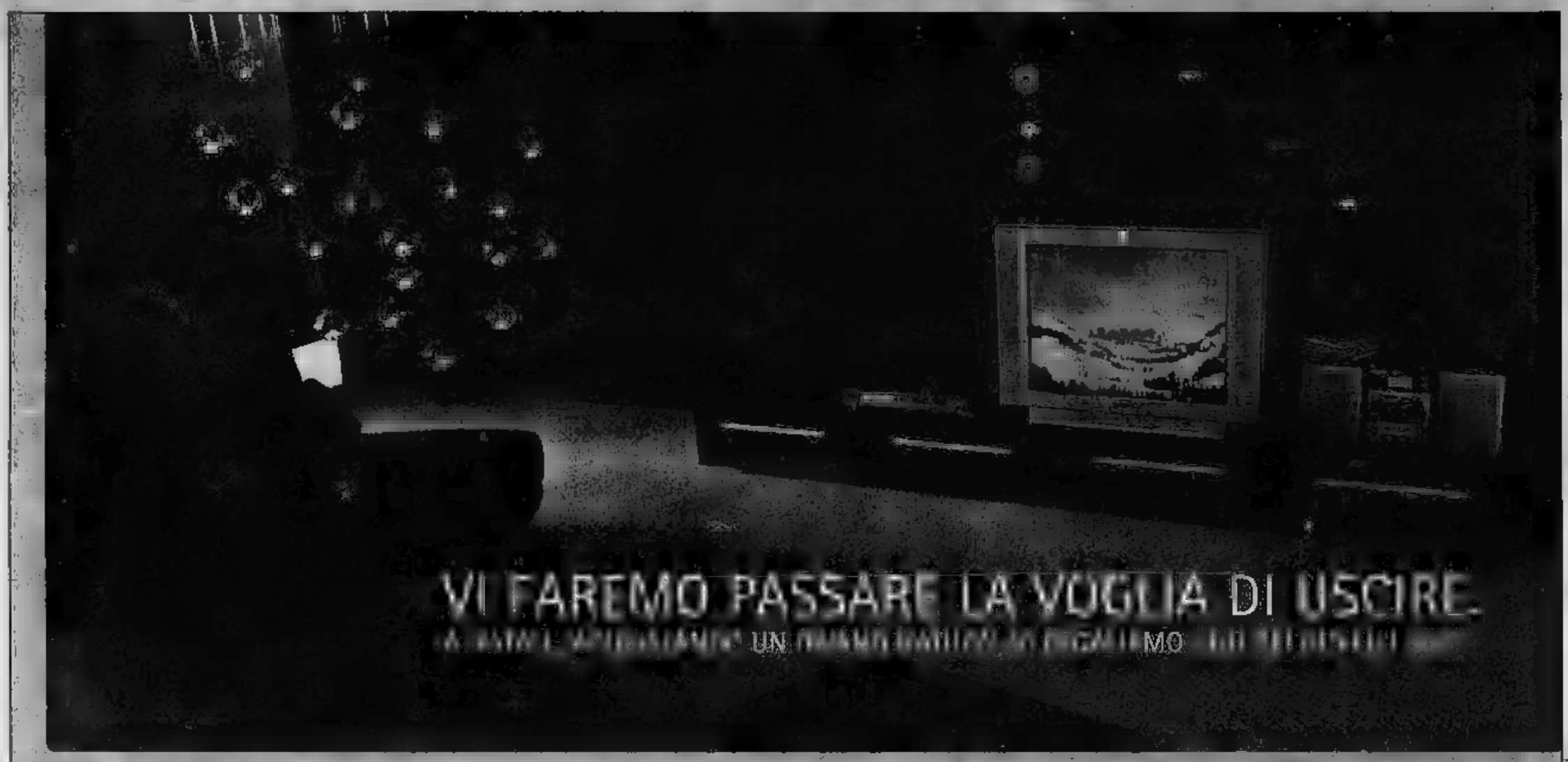

Vi entrare in uno dei negozi Divani & Divani by Natuzzi, scegliere tra tutti i modelli della collezione, fare un acquisto a 1100 e subito vostro uno dei gioielli della gamma Sony: mini Hi-Fi o DVD o Home Theatre o un TV Color, a seconda fascia prezzo del acquisto. Operazione valida fino al gennaio 2003.

SONY

TV Color FD Trinitron Wega 29" | DVD MP3 compatibile Slim design | Mini Hi-Fi/CD | Micro Kit Home Theatre

DIVANI & DIVANI by NATUZZI

GENOLA (CN) - Bivio S.S. 20 - S.S. 28 - tel. 0172 68494 – **CASTAGNITO (CN)** - Loc. Baraccone - tel. 0173 212332
BORGO SAN DALMAZZO (CN) - Via Cuneo, 76 (Zona Centro Comm.le BorgoMercato) - tel. 0171 265504

SIAMO APERTI LA DOMENICA POMERIGGIO

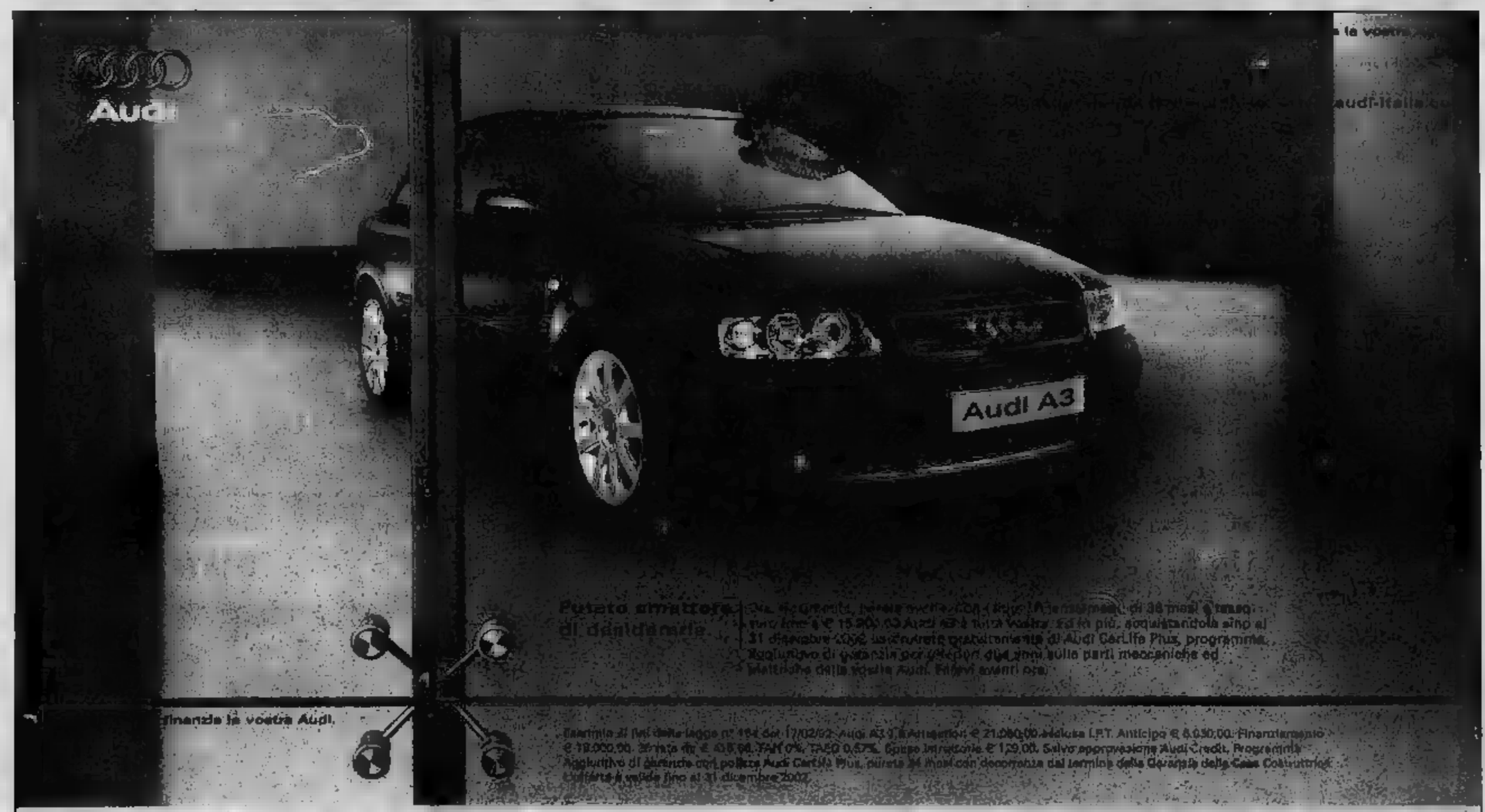

Venite a provarla da:

AUTOFONTANA
BORGO SAN DALMAZZO
Via A. Fontana, 6 - Tel. 0171 751.111 - Fax 0171 7511285

RIVENDITORI

ARTAUTO di Arduino B. & C. s.n.c.
SAVIGLIANO - Via Togliatti, 58
0172 712040 - 0172

AUTOSALONE PANERO s.r.l.
FOSSANO - Via Marene, 19
0172

TALLONE G. & C.
SALUZZO - Corso L. Einaudi, 5
0175 42156

AUTOTANARO
ALBA
Corso Bra, 22 - Tel. 0173 363.344

RIVENDITORI

BOTTO MARCO s.n.c.
MONDOVÌ - Via Langhe, 13
0174 551222 (r.a.)

s.r.l.
BRA - Via Cuneo, 172
0172 44131

MONDOVÌ

A Mondovì il raduno di mongolfiere

Volare con gusto e scoprire la città

La città del Belvedere diventerà capitale europea delle mongolfiere, dal 4 al 6 gennaio.

Riprendendo la tradizione del raduno aerostatico dell'Epifania, che per una quindicina di anni aveva visto arrivare a Mondovì mongolfiere italiane e straniere, si svolgerà l'International Balloon Meeting «Volare... con gusto», organizzato dall'associazione «Mondovolando», in collaborazione con l'assessorato comunale a Turismo, Manifestazioni e Commercio e con il patrocinio del quotidiano «La Stampa» e della Federazione Italiana Aerostatica.

Alla manifestazione sono stati invitati piloti di numerosi paesi europei. Il titolo «Volare... con gusto» riassume gli scopi finalità che gli organizzatori si propongono: il piacere del volo abbinato a quello della buona tavola. Mondovì è la prima città italiana a vantare una mongolfiera istituzionale.

Dal 1980 è tradizione il volo di Capodanno, con la mongolfiera del pioniere della specialità, John Almo, poi con la pattuglia dei suoi allievi e amici. Da allora le mongolfiere hanno volato per beneficenza, per spettacolo, per portare bambini e nonni vincitori di concorsi: sono compiuti vincolati nel piazzale Ravanet, offrendo a centinaia di bambini un assaggio di ciò che significa vedere la città dall'alto.

Il meeting 2003 ha una veste più sportiva: domenica 5 e lunedì 6 gennaio si terranno quattro gare, per ciascuna delle quali è stata stilata una classifica con premi in natura, e una classifica generale, che proclamerà il vincitore del Città di Mondovì. I decolli avverranno tutti dal Parco Europa.

In alto un precedente raduno all'Epifania; sopra la mongolfiera della Città di Mondovì

Accanto all'aspetto sportivo, quello enogastronomico, che esalta il gusto della buona tavola e dei buoni vini. Promotrice è l'associazione «Mondovolando», che si è di recente costituita per promuovere quanto concerne il volo in mongolfiera. Sponsor del meeting sono invece Fondazione Crc, Bre, Camera Commercio Cuneo, Fimco spa, la Liquigas.

Sede operativa sarà il Centro Incontri Nuovo Belb, dove si svolgeranno iscrizioni e briefing dei piloti. Il Centro Incontri sarà anche l'hotel per gli ospiti.

I piloti iscritti sono 23 da Italia, Francia, Germania, Svizzera, Slovenia e Lituania. Tre sono donne, l'equipaggio torinese costituito da Alessandra Benso e Laura Dalberto e la svizzera Nicole Maillefer. Lo sloveno Sorn Slavko tenterà di bissare il successo del raduno del '92. Un'altra presenza importante è quella del lituano Gintaras Surkus, che organizzerà nel luglio 2003 gli europei a Vilnius. E a questi campionati europei parteciperanno tre italiani, due dei quali monregalesi: Giovanni Almo, campione italiano in carica, e Paolo Bonanno terzo classificato. Entrambi voleranno al meeting dell'Epifania, Bonanno come concorrente, Almo come direttore del raduno e pilota del pallone «Città di Mondovì».

L'apertura del raduno avverrà ufficialmente alle 19 di sabato 4 gennaio, quando in Parco Europa si accenderanno le luci del Night Glow, il gonfiaggio notturno sincronizzato delle mongolfiere.

Le gare di volo consisteranno nella cosiddetta «caccia alla volpe», che si disputerà domenica 5 e lunedì 6 gennaio, alle 9.30 e alle 14.30.

TANTE AUTO... da BIAUTO

N°9 FIAT Bravo 1.9 JTD Dynamic 5 porte

(Sconto 30% dal listino)

Campagna

CARROZZERIA

ALCUNI ESEMPI

		Anno
n° 3	ALFA ROMEO 147 1.9 JTD Distinctive 5 porte	12/2001
n° 2	AUDI A3 TDI 130 cv 5 porte	2002
n° 3	AUDI A4 AVANT TDI 130	2001/2002
n° 11	FIAT PUNTO 1.2 SX 3 porte	2001
n° 2	FORD KA 1.3 Collettion	2002
n° 1	FORD Mondeo 2.0 TDCI 130 cv SW	2002
n° 1	LANCIA LYBRA 1.9 JTD SW	11/1999
n° 1	RENAULT MEGANE SCENIC 1.9 DCI	2001
n° 3	RENAULT CLIO 1.5 DCI Expression 5 porte	2002
n° 6	VOLKSWAGEN POLO 1.2 Confortline 5 porte	2002
n° 5	VOLKSWAGEN GOLF T.Diesel / Benzina	2001

ALTRE 180 AUTOVETTURE USATE CON GARANZIA

BIAUTO www.biautocuneo.com - Via

GROTTA DI BOSSEA
Stagione d'inverno 2002-2003

TORINO, GEMINE MUSE 2002, Palazzo Reale fino al 2 di febbraio

BOSSEA, 22 dicembre–15 gennaio TRACCE DI LUCE lo splendore in Mostra, dal Presepe ai Fanciulli Solari, dai MITI GRECI alla Tradizione Cristiana

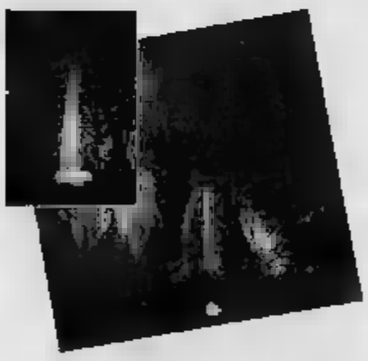

GROTTA BOSSEA ... dentro... la natura!

28 e 29 dicembre
4 e 5 gennaio

21,00 LE NOTTI SANTE apertura in notturna della Grotta

Programma curato dall'Associazione Culturale del Kyè, Fontane di Frabosa Soprana

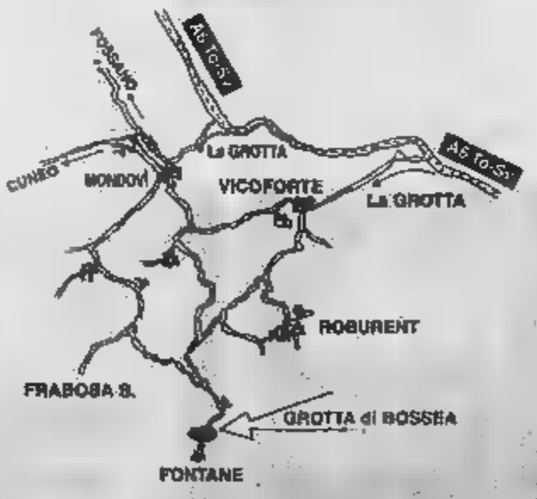

INFORMAZIONI:
Grotta di Bossea
Frabosa Soprana CUNEO
Tel. Fax 0174/349240
e-mail nifargus@libero.it

Associazione Culturale "E KYE'" Fontane

Panetteria Alimentari
Quaglia Maria Margherita
Specialità produzione paste di meliga
Località Corsagliola, 34
Tel. 0174.227076
MONTALDO di MONDOVÌ
Associata al consorzio per la tutela delle PASTE DI MELIGA DEL MONREGALESE

Macelleria Revelli
Via Roma, 66 - Monastero Vasco Tel. 0174/68115

ferramenta ROSSI
Villanova Mondovì (Cn)
via mondovì 20
tel. 0174.699063 fax 0174.698477

Enoteca Dho
VENDE CON SERVIZIO A DOMICILIO
Vini tradizionali piemontesi di produzione propria e vini classici italiani delle migliori cantine

Albergo Ristorante
CORSAGLIA
CORSAGLIA - tel. 0174-349109

SERV. PROM. PUBLIKOMPASS

Gli eventi ■ Genola, Centallo, Sampeyre, Carrù, Revello e Manta

Con i calici alzati si saluta il 2003

San Silvestro in tanti locali della «Granda»

GENOLA

Si può dire che il conto alla [redacted] quasi cominciato: manca ormai poco alla notte più lunga dell'anno, quella di San Silvestro, che porterà ad affollare locali notturni, discoteche, punti di ritrovo.

Le iniziative [redacted] numerose, per ac[redacted] ogni genere di pubblico. I disc-jockey cercheranno di presentare selezioni [redacted], particolari, per conquistare il cuore di quanti affolleranno [redacted] piste e trascinarli con i [redacted] più frenetici. Alcuni locali offriranno anche la possibilità di gustare [redacted] cenone, per poi dedicarsi [redacted] danze in [redacted] del brindisi [redacted] mezzanotte.

Al «Barçelona» di Genola ci si prepara con entusiasmo e impegno al veglione di martedì, che porterà musica, intrattenimenti e tante sorprese. L'ingresso alla festa costerà, eccezionalmente, solo 15 euro: [redacted] tutti [redacted] saranno cotillons e gadget natalizi, con la speciale atmosfera creata dagli [redacted] che trasformeranno il locale.

In discoteca non mancheranno [redacted] le proposte [redacted] nel «Picasso privé» c'è il dj Faber Moreira, [redacted] nella sala [redacted] merciale alla consolle domina Robi Bajotti, [redacted] come Luca nello spazio dedicato ai balli latinoamericani e di gruppo. E, verso il mattino, colazione [redacted] brioche e cappuccino.

Pane [redacted] [redacted] e colazione fanno parte anche delle proposte dell'«Oriente» [redacted] Carrù, che non tradisce [redacted] tradizionale appuntamento di fine [redacted] con il suo pubblico. Accanto alla musica e [redacted] simpatiche sorprese in programma, il «veglionissimo» regalerà una non-stop di selezioni musicali per [redacted] in pista fino all'arrivo del 2003 [redacted] anche oltre (ingresso 15 euro).

Nei locali della «Granda» si festeggeranno il 31 dicembre e l'arrivo del 2003 [redacted] brindisi, musica, sorprese e ospiti

Preparandosi alla notte di San Silvestro, quando arriveranno [redacted] i brindisi di mezzanotte [redacted] qualche novità, [redacted] [redacted] «Popsy» di Manta, [redacted] i dj nella saletta e all'«Ampiegà».

Musica [redacted] [redacted] gradi, stasera, pure [redacted] «La bicocca» [redacted] Sampeyre, che offrirà ai suoi ospiti anche una particolare animazio[redacted] per prepararsi [redacted] vivere con allegria [redacted] con il giusto spirito la notte più lunga [redacted] [redacted] l'anno.

A San Silvestro «La Bicocca» proporrà vari generi musicali, per soddisfare gli appassionati delle diverse tendenze, ma soprattutto l'estrazione di quattro weekend a pensione completa, che saranno in palio fra tutte le persone presenti in sala.

Si balla anche al «Crazy» [redacted] Centallo, dove si incontra lo speciale e fortunato abbinamento, a pochi passi, fra il «Bingo» (con una delle sale più grandi d'Italia e le [redacted] mille iniziative) e [redacted] discoteca, per il tradizionale veglione del 31 dicembre.

Capodanno speciale anche a Revello, al «New Feeling», dove viene proposta [redacted] possibilità [redacted] [redacted] al [redacted] «Il naufrago», che si [redacted] sopra [redacted] discoteca, per poi scendere ad attendere lo scoccare della mezzanotte sulle piste. Intanto, stasera, il locale rimane aperto [redacted] la tradizionale programmazione, per «scaldare i motori» in [redacted] della [redacted] di San [redacted]: continua la distribuzione dei gadget di Natale.

Dunque il 2002 [redacted] ormai agli sgoccioli. E' tempo [redacted] lasciarsi alle spalle gli affanni, le preoccupazioni, le aspirazioni [redacted] te nel corso degli ultimi dodici mesi, per guardare avanti con ottimismo, fiducia e nuova energia: trascorrere la notte di Capodanno in compagnia, in ambienti sereni, allegri e originali come saranno [redacted] parte dei luoghi [redacted] ritrovo [redacted] «Granda», può rappresentare [redacted] primo passo in questo senso.

I titolari [redacted] gestori di discoteche, club, circoli rivolgono fin d'ora i migliori auguri per il [redacted] anno sia a quanti [redacted] [redacted] presenti nei loro locali, sia a [redacted] sceglierà diversamente: [redacted] sarà tutto il [redacted] per imparare [redacted] conoscersi.

BARÇELONA DISCO
VENERDÌ 31 DICEMBRE
Ti invito al...
Gran Veglione di Capodanno
INGRESSO € 15
AL MATTINO COLAZIONE PER TUTTI
S.S. 20 - GENOLA Info: [redacted] - 328 7341622

POPSI CLASSIC CLUB
CAPODANNO DUEMILATRE
AMPLAGÒ
MARTEDÌ 31 DICEMBRE
info e prenotazione tavoli:
tel. 0175 855581
info@discotecapopsy.it
MANTA di SALUZZO (CN)

martedì 31 dicembre 02
2002 outerspace
Capodanno con noi, in vacanza con chi vuoi
imazione
infoline:
347 8248213
349 1864053
BICOCCA
SAMPEYRE (CN) - Via Elva, 19/[redacted] 75 977239 http://www.ghironda.com

CRAZY BINGO
VENERDÌ [redacted]
BEPPE CIOTTO
(Ballo [redacted]
Crazy Bingo - CENTALLO
Tel. 0171 216243

Discoteca Carru'
Selezione All' Ingresso
Happy New Year 2003
Prenotazioni e info
0173 750857
335 7741688
31/12/02
Capodanno Ingresso Unico 15.00

FEELING CLUB
Via Valle Po, 126 - REVELLO
MARTEDÌ 31 DICEMBRE
GRAN VEGLIONE DI CAPODANNO
Info & Prenotazioni
335 1240790
348 8281799
348 5536387
e-mail feelingclub2002@yahoo.it

NORDOVEST
PIEMONTE E VALLE D'AOSTA

QUESTI I PRINCIPALI EVENTI CHE SONO STATI ORGANIZZATI PER ASPETTARE IL 2003 IN PIEMONTE, IN LIGURIA E IN VALLE D'AOSTA

Grandi veglie nella notte più lunga dell'anno

Una guida agli appuntamenti di San Silvestro fra tradizione e curiosità

CUNEO

Pago e Miriana Due belli per il Cabiria

BORGO DALMAZZO. Lui suona, canta e conquista le fan, lei fa solo da spettatrice, ma quanto basta per pubblico maschile del Cabiria che per l'ultima notte del aspetta la coppia più bella di Capodanno. Lui in questione è Pago, il cantante dei «Super Up», band che animerà la se nel locale la lei è la fidanzata, Miriana Trevisan, ovvero volto e forme molto note pubblico della tv. Loro sono i protagonisti veglione (info line 3473563347; 0171268719) ultimo appuntamento di una raffica di feste che cominciata ieri e pronta proseguire stanotte con la colonna dalle feste firmata «dj» Alex Daperno e l'appuntamen- dedicato alle bionde, nel birre in versione due per una. Domani con il concerto degli «Oxxxa» ovvero la miglior «cover band» d'Italia, quasi un veglione in anticipo e ad ingresso gratuito. [r. c.]

ASTI

Ci si scatena fra house e liscio con menù nella sala Morgana

Veglione in discoteca al «Pharsifal» (l'ex Mediterraneo) di Isola d'Asti, sulla statale per Alba, nella notte di San ci sarà il cenone nella sala ristorante «Morgana», mentre si ballerà nelle altre tre sale. Menù a 90 euro; solo ingresso 30 euro. Info: 0141/958.555. Possibilità scegliere fra anche discoteca «113 davanti casello Asti Ovest della Torino-Piacenza. Alle console i dj Battistini, Grasanti Fabio. Info: 0141/210.900 e 348/339.62.12.

Appuntamento con liscio al «Simbol» Vigliano, sulla Asti-mare. Il veglione si aprirà alle 21 con il complesso di Luigi Gallia. Buffet, brindisi allo scoccare della mezzanotte, risottino allo champagne e colazione con cappuccino e brioches. Il tutto a 32 euro. Info: 0141/952.132 o 349/852.12.34. Al «Gazebo» di Canelli liscio con Paolo i Semplici e Franco Denny; dalle 21 alle 5, buffet e colazione euro, info: 0141/823.116. [r. at.]

NOVARA

Il gazebo e le pedane in piazza Al Coccia mezzanotte nel foyer

Nel capoluogo tutto ruota a piazza Martiri con le iniziative promosse dal Comune. Il teatro Coccia apre i battenti alle 22,15 per gran galà con «La vedova allegra», nell'interpretazione della Compagnia italiana d'Opera e il Corpo di Ballo nazionale Ucraino. Nell'intervallo brindisi con gli artisti. Alla sala Borsa il cenone di fine anno, dalle 19,30, riservato agli anziani. In piazza Martiri, dalle , una discoteca accompagnerà fino alle luci dell'alba. I giovani troveranno quattro gazebo agli angoli della piazza (saranno utilizzati per la consolle del dee-jay la distribuzione panettone e spumante) e una zona per il ballo, con pedana di metri quadrati. simpatica e singolare iniziativa unisce la discotache Il Maneggio di Romagnano Sesia e La Rocca di Arona. Sul Lago Maggiore (partenza da Arona) la magia di un brindisi la Navigazione: per informazioni 800-551801). [c. m.]

ALESSANDRIA

Uno spettacolo di acqua e di fuoco

ALESSANDRIA. Spetta a quattro radio locali - Bbsi, Voce Spazio, Gamma Gold - aprire oggi gli appuntamenti che porteranno allo spettacolo della notte di San Silvetro in piazza Garibaldi per salutare il 2003. Assicureranno pomeriggi di oggi, domani lunedì musiche, revival, interviste e animazioni. Dalle 20,30 del 31, in piazza Garibaldi, musica a cura delle radio sino alle 22,30, quindi spettacolo «Suoni, luci, giochi d'acqua, fuochi artificiali» con creazioni della Morsani fuochi pirotecnici e del gruppo attori e giocolieri Atmo. Su maxi schermo d'acqua sarà «raccontata» la creazione mondo, la lotta tra il male e bene, e fuochi integrati da elettronica. Si esibiranno attori e saltimbanchi, poi musiche e simulazione d'incendio. Alle 24 auguri del sindaco Mara Scagni, fuochi d'artificio musica fino alle 2. Il primo gennaio alle 16,15 e alle 21, al Teatro Comunale, Concerto di Capodanno. [f. m.]

DARSENA VECCHIA

C'è anche la gita verso il mare di Savona con tanta musica, allegria e fuochi artificiali

Anche quest'anno la Città di Savona organizza grande Capodanno in piazza, replay della notte di San Silvestro 2002, che aveva radunato ben 10 mila persone. L'iniziativa si deve al Comune all'Autorità portuale, in collaborazione con La Stampa. La manifestazione avrà inizio 22 circa, sul palco piazzetta d'Alaggio, nella Darsena Vecchia porto, con il concerto del gruppo dialettale genovese Buio Pesto i brani della cantante milanese Anema.

Poi ci si preparerà alla mezzanotte con la distribuzione di spumante amaretti per tutti e, alle 24 in punto, lo spettacolo più atteso, quello dei fuochi artificiali, che saranno «sparati» dalla fortezza del Priamar. Ma non è tutto. L'intrattenimento continuerà anche dopo l'arrivo dell'anno nuovo, sempre in piazzetta d'Alaggio, altre canzoni di Anema, animazione, giochi musica proposta sino all'alba dal dj alessino Rudy Muscheratti.

Qualche avvertenza per chi decida di trascorrere Capodanno al mare. Sono disponibili, sino a esaurimento, parcheggi nell'area portuale, proprio dove si svolge la manifestazione, sia gratuiti, sulla Terrazzetta, sia a pagamento, nel silos coperto. Ma è possibile sostare gratuitamente in tutto il centro di Savona, comprese le ampie zone dell'ex Italgas e piazza del Popolo, da dove si può raggiungere la Darsena Vecchia percorrendo poche centinaia di metri a piedi lungo i portici di Palacopa. I fuochi artificiali visibili da tutta la città, e tra le e notte fonda grande festa continuerà, chi volesse aggregarsi anche all'ultimo momento. Due maxischermi diffonderanno le immagini del palco nella Darsena. L'ingresso è libero, il brindisi offerto dagli organizzatori.

VERCELLI

Brindisi e note a teatro con la Camerata Ducale

VERCELLI. Il Concerto di Capodanno Teatro Civico con l'Orchestra Camerata Ducale è per il capoluogo di risaia, tradizio..., inaugura quattro fa. Si inizia alle p ombre della sera Silvestro (ore 19). Il programma brillante: la prima parte vedrà l'organico diretto da Guido Rimonda impegnato in un repertorio classico, vario e virtuosistico, pagine Piazzolla Pugnani. La seconda verrà dedi- alla gr colonne dal tema di Via col vento a quello dei Muppets. Poi brani di grandi firme, da Williams a Morricone Nino Rota. Come ogni anno, musicisti e direttore scenderanno nel foyer a fine concerto, per festeggiare col pubblico, tra brindisi panettone. Organizza il Comune, ingresso . Per saperne più, 011.755791. In piazza Cavour, invece, per la mezzanotte in punto, saranno sul palco gli Yo Yo Mundi, formazione rock di Acqui Terme, che dopo Vercelli andrà in tour a Mosca. Ingresso gratuito. [g. bar.]

BIELLA

In discoteca un party scanzonato con il dj di Radio 105 Andrea Belli

BIELLA

Nel Biellese saranno anc volta le feste private tra amici a farla da padrone per il veglione di Capodanno, ma per chi vuole trascorrere del 31 in discoteca il capoluogo laniero punta per il secondo consecutivo musica di Radio 105. Al Mirò di via Amendola ballerà in compagnia di Andrea , delle voci ufficiale del network radiofonico milanese. scatenato dj, già collaboratore con Marco Galli nella conduzione dell'Ambaradan, è il protagonista della striscia del sabato sera «Dangerous network». Il programma di martedì prevede alle 22 una cena con buffet; alle 23,30 il tradizionale «countdown» relativo brindisi. Verranno riproposti i migliori successi musicali del 2002, mentre il pubblico potrà trovare l'anima gemella con un servizio di messaggeria. [r. mo.]

Fiaccolate sulla neve vin brulè e Dik Dik

AOSTA. I festeggiamenti di San Silvestro ad Aosta inizieranno alle 22.30 in piazza Chanoux con musi- vin brulé, e panettone proseguiranno alle 23.30 con un concerto dei «Dik Dik». A Chamois fiaccolata con arrivo nella piazza del paese alle 24, falò e musica. A Cogne alle fiaccolata e dalle 17, si potranno degustare dolci, tra cui il tipico in. A Courmayeur festa pirotecnico; a Gressoney-St-Jean canti e musica vivo. A La Thuile, fiaccolata per bambini (alle 18) distribuzione di cioccolata e fuochi d'artificio alle 24. Veglionissi- al Palais St-Vincent con orchestra euro). Per chi preferisce il silenzio molti rifugi alpini organizza- weekend ridosso del : il Bonatti (0165.869055), in località Malatrà a Courmayeur, propone un soggiorno dal 30 al 1° passeggiate sulla (330 euro); a Rosa Guido Cervino (0166.948389) propone tramonto, cenone, pernottamento e prima colazione (100 euro); Capodanno guida alpine anche «Crête Sèche» (347.0330713) sopra . [u. c.]

BIELLA

Stresa invita tutti al gran buffet con veglione al «Palacongressi»

Saranno i saloni del rinnovato Palacongressi di Stresa ad ospitare l'evento clou dei festeggiamenti per il passaggio nuovo anno della cittadina borromea: l'Aquarius Park Communication propone infatti nella struttura congressuale per la notte di S. Silvestro un gran veglione, con e cena per tutti i gusti. Alla musica commerciale, house e revival '70 '80 e relativi balli sarà affiancato un ricco buffet, preceduto da un aperitivo degustazione vini. L'ingresso, solo su prenotazione (tel. 338/3695714) previsto per chi desidera prender parte alla cena, mentre per chi sceglie di festeggiare mezzanotte a casa, l'ingresso sarà aperto a prezzo ridotto a partire dalle ore 1. Alle 2,30 è previsto «Piatto della fortuna», mentre alle 5,30 la nottata si chiuderà colazione con cioccolata calda e pandoro. [l. g.]

... Tel. 0131-252.044
La leggenda di Al, John e Jack
Ore 20-22,30 - Sab. e Fest.: ore 15-18-20-22.30
€ 6,70/6,20 Lun. 4,20

AMBRA. Tel. 0131-252.079.
Il pianeta del tesoro Ore 20-22.20
Sab. e Fest.: ore 16-18-20-22.20
€ 6,50/6,00 Lun. 4

...NALE Sala Grande. Tel. 0131-234.240
L'amore infedele
Ore 15,45-18-20,10-22.30
€ 6,50-5 Lun. 4

...Sala Ferrero. Tel. 0131-234.240
Lontano dal paradiso
Ore 15,45-18-20,10-22.30
€ 6,50-5 Lun. 4

CORSO. Tel. 0131-2...
Natale sul Nilo
Ore 15,30-17,45-20-22,30
€ 6,70/5,15 Lun. 4,20

GALLERIA. Tel. 0131-252.112
La leggenda di Al, John e Jack
Ore 16-18-20-22,30
€ 6,70/5,20 Lun. ...

MODERNO. Tel. 0131-252.707
Harry Potter e la camera dei segreti
Ore 16,15-19,15-22,20.
Fest. ore 14-16,40-19,20-22,20
€ 6,50/5,00 Lun. 4

CRISTALLO - Sala Kubrick. Tel. 013...21
Ero ... padre Ore 20-22,30
Sab. e Fest.: ore 15,30-17,45-20-22,30
€ 6,70/5,20 Lun. 4,20

CRISTALLO - Sala Spielberg. Tel. 0131-349.321
Spirit Ore 20,30-22,30
Sab. e Fest.: ore 15-17,30-19-20,30-22,30
€ 6,70/5,20 Lun. 4,...

...
ARISTON. Tel. 0144-322.695.
La leggenda di Al, John e Jack
Ore 20-22,30
€ 6,20/4,13

CENTALLO. Tel. 0144-322.400.
Harry Potter e la camera dei segreti
Ore 18-22,15 € 6,20/4,13

...
La leggenda di Al, John e Jack
Ore 20,30-22,30
€ 5,20/3,60 Lun. 3,60

...
VITTORIA. Tel. 0142-452.291
La leggenda di Al, John e Jack
Ore 15,30-17,50-20,10-22,25
€ 6,70/4,70 Lun. 4,20

...
MACALLE'. Tel. ...
Oggi chiuso Ore 20,15-22,15
€ 5/4 Lun. 4

...
... 0143-321.472
La leggenda di Al, John e Jack
Ore 20,30-22,30
Sab. e Fest.: ore 15,10-17-18,50-20,40-22,30
€ 6,00/4,00/3,50

MODERNO RIVETAZ. Tel. 0143-78.290.
Natale sul Nilo Ore 20-22,30
Sab. e Fest.: ore 18-18-20-22,30
€ 6-4 Lun. 3,50 Mer. 5-3,50

...NUALE DTS Tel. 0143-61.411.
Natale sul Nilo Ore 20-22,30
Fest.: ore 16-18-20-22,30
€ 6-4 Lun. 3,50 Mer. 5-3,50

... TEATRO SPLENDOR Tel. 0143-61.411
La leggenda di Al, John e Jack
Ore 20-22.15. Festivi ore 16-18-20-22.30
€ 6-4 Lun. 3,50

LARA. Tel. 0143-62.895
Natale sul ... Ore 20,30-22,30
Fest.: ore 15,30-17,30-20,30-22,30
€ ...

MULTISALA SOCIALE - Sala 1. Tel. 0131-861.328
Natale sul Nilo ... 20-22,30
Sab. e Fest.: ore 15-17,30-20-22,30
€ 6-4 Lun. 3,50 Gio. 5-3,50

... 0131-861.328
La leggenda di Al, John e Jack
Ore 20-22,30/Sab. e Fest.: ore 15-17,30-20-22,30
€ 6-4 Lun. 3,50 Gio. 5-3,50

CineTeatro SOCIALE. Tel. 0131-942.275
Natale sul Nilo Ore 15,30-17,45-20-22.20
€ 6,50-4,50 Lun. 4,20

ARLECCHINO. Tel. ...124
Harry Potter e la camera dei segreti
Ore 21,15 - ... ore 15,15-21.15
€ 6,00-4,00 Lun. 4,00-3,00

Nuova Multicinema. Tel. 0383-889001
Sala 1. La leggenda di Al, John e J...
Ore 15-17,30-20-22.30
Sala 2. Sognando Beckam
Ore 15,30-18
Sala 3. La leggenda di Al, John e Jack
Ore 20,30-23
Sala 4. Natale sul Nilo
Ore 14,50-17,15-19,45-22,15
Sala 5. Spirit
Ore 14,40-16,35-18,35-20,35-22,35
Sala 6. L'amore infedele
... 15,10-17,40-20,10-22,45
Sala 8. Il mio grosso grasso matrimonio greco Ore 15,05-17,20-19,55-22,05
... 7. Ero mio padre
Ore 14,55-17,45-20,20-22,50
Sala 8. Harry Potter
...30-17,50-21,10
Sala 9. Il pianeta del tesoro
Ore 15,20-17,35-19,50-22
€ 5,25 festivi entro ore 17,55 e Lunedì e Mercoledì tutto il giorno (no festivi) € 7 festivi dalle ore 17,55. € 7,50 Sabato, Domenica e festivi.

POLITEAMA.
Tel. ...
La leggenda di Al, John e Jack.
Orario: 17,30; ...
Sab e dom. 16; 17,50; 20; 22,30.
Biglietto: 6,50 €(4,50 €).

... Tel. 0141-530.088.
Harry Potter
e la camera dei segreti.
Orario: 15,15; 18,30; 21,45.
Biglietto: 6,50 €(4,50 €).

NUOVO SPLENDOR.
Tel. 0141-595.040.
Natale sul Nilo.
Orario: 15,30; 17,45; 20,05; 22,80.
Biglietto: 6,50 €(4,50 €).

LUMIERE. Tel. 0141-413.630.
Il pianeta del tesoro Orario: 16.30; 20.30.
Ero mio padre Orario: 22,30.
Biglietto: 6,50 €(4,50 €).

...
BALDO. Tel 0141-824 889.
Sognando Beckam.
Orario: 20; 22,30
Biglietto: 6,50 €(4,50 €).

COMUNALE. Tel. 0141-701.496.
Natale sul Nilo. Orario: 20,15; 22,30.
Dom. ... 16; 20,15; 22,30.
Biglietto: 6,50 €(5 €).

...
LUX. Tel. 0141-702.768.
Il pianeta del tesoro.
Orario: 14,30; 16,30; 18,30.
L'amore infedele
Orario: 20; 22,30
Biglietto: 6,50 €(4,50 €).

SOCIALE (DTS).
Tel. 0141-701.496.
Natale sul Nilo.
Orario: 20; 22,30.
Dom. 15; 17,30; 20; 22,30
Biglietto: 6,50 €(4,50 €).

MULTISALA Sala Verdi.
Tel. 0141-701.459.
La leggenda di Al, John e Jack.
Orario: 20,15; 22,20.
Dom. 15,30; 17,30; 20,15; 22,30.
Biglietto: 6,50 €(4,50 €).

MULTISALA Sala Bogart.
Il mio grosso grasso matrimonio greco. Orario: 20,25; 22,30.
Dom. 15,30; 17,30; 20,15; 22,30.
Biglietto: 6,50 €(4,50 €).

MULTISALA. Sala Lumiere.
Harry Potter
e la camera dei segreti.
Orario: 19,30; 22,30
...15; 19,30; 22,30.
...: 6,50 €(4,50 €).

CRISTALLO.
Tel. 0141-97.512.422.
Il pianeta del tesoro.
Orario: 20,30. Dom. 15; 20,30
Biglietto: 5,50 €(3 €).

...
Tel. 0141-975 016.
Natale ... Nilo.
Orario: 20,30; 22,30. Fest. 16,30; 20,30; 22,30.
Biglietto: 6,50 €(4,50 €).

SPLENDOR. Tel. 0141-975.247.
La leggenda di Al, John e Jack.
Orario: 20,30; 22,30. Fest. 16; 20,30; 22,30.
Biglietto: platea 5 €(3,50 €), galleria 6 €.

TEATRO COMUNALE.
Il pianeta del tesoro
Orario: 20; 22. Dom.: 16; 18; 20; 22
Biglietto: 5,50 €(4 €).

LE TRAME DEI FILM

ARCA RUSSA. Drammatico. Un uomo in visita all'Hermitage ripercorre la storia russa.
ERA MIO PADRE. Drammatico. Dal regista di «American beauty» Sam Mendes, la storia di una famiglia di gangster di origine irlandese sulla Chicago degli Anni Trenta. Protagonisti, Tom Hanks e Paul Newman.
FEMME FATALE. Thriller. Nell'ultimo lavoro di Brian De Palma una seducente ladra (Rebecca Romijn-Stamos) torna in Francia dove sette anni prima aveva compiuto un furto miliardario.
IL GRANDE DITTATORE. Commedia. Ritorna in versione integrale il classico di Charlie Chaplin.
HARRY POTTER E LA ... SEGRETI. Fantasy. Al ritorno dalle vacanze estive, Harry Potter e i suoi amici trovano nella scuola di arti magiche un ... professore malvagio (Kenneth Branagh).
L'AMORE INFEDELE. Thriller. La quarantenne Connie (Diane Lane), sposata con un figlio, s'invaghisce di un antiquario di Roma. Il ... (Richard Gere) comincia a sospettare.
LA LEGGENDA DI AL, JOHN & JACK. Comico. Aldo, Giovanni e Giacomo sono tre singolari gangster che, nella New York del 1959, devono eliminare un certo ...
LONTANO DAL PARADISO. Drammatico. Nel Connecticut del 1957 Cathy (Julianne Moore), madre di due figli e moglie di un pubblicitario, ... (Dennis Quaid) con un ... la sua vita diventa un Inferno.
... E I SUOI AMORI. Commedia. Il nuovo lavoro di ... Guediguian descrive l'identità di Marie, donna che ... sia il marito che l'amante e non sa ...gliere con chi vivere.
IL MIO GROSSO GRASSO ... GRECO. Commedia. Le vicissitudini di una trentenne di origine greca che vive a Chicago, incontra l'uomo della sua vita e vorrebbe sposarlo. I genitori si oppongono.
NATALE SUL NILO. Comico. Crociera sul Nilo per un generale dei carabinieri (Massimo Boldi) e un avvocato (Christian De Sica) abbandonato dalla moglie.
8 DONNE E UN MISTERO. Commedia drammatica. Nel film, di successo di Ozon viene ucciso un uomo nella campagna francese: le otto donne che frequentavano la vittima sono sospettate.
PANTALEON E LE VISITATRICI. Commedia. Dal ... di Vargas Llosa, la storia di un ufficiale dell'esercito peruviano che deve organizzare un servizio di «visitatrici» per i soldati.
IL PIANETA DEL TESORO. Cartoon. Versione a disegni animati del classico della ... di Robert Louis Stevenson.
IL PIANISTA. Drammatico. Polanski racconta la storia vera di un pianista ebreo polacco durante l'occupazione nazista.
PINOCCHIO. Fantasy. Versione cinematografica ... favola di Collodi firmata da Benigni, film candidato italiano all'Oscar.
IL POPOLO MIGRATORE. Documentario. L'universo degli uccelli, il cosiddetto popolo migratore, viene descritto in questo kolossal filmato da ... Perrin.
... ... Commedia. A Londra la ... di origine indiana Jess ha un sogno: giocare bene al calcio come il suo idolo, ... Beckham. I genitori la ostacolano, ... entra in una squadra senza dir nulla ... famiglia.
SPIDER. Drammatico. David Cronenberg porta sullo schermo la storia di Spider, ... dopo anni in clinica psichiatrica viene mandato in un centro di riabilitazione collocato nel quartiere di Londra dove è cresciuto. Lui è Ralph Fi...
... . Cartoon. Le avventure di un cavallo che, nel 1861, cresce libero ... praterie e canyon finchè non viene catturato ... colonnello della Cavalleria intenzionato a domarlo.
... BOURNE IDENTITY. Azione. Dal best seller di Robert Ludlum, la storia di un uomo (Matt Damon) rinvenuto in ... da un pescherecci italiano; sopravvissuto, non ricorda la sua identità; scoprirà di essere un abile spia.
TUTTA ... DELL'AMORE. Commedia. Melanie, ragazza di provincia affermatasi a New York come stilista, s'innamora di ... dotato di benestante intenzionato a portarla all'altare: lei, però, è già sposata dai tempi del liceo.
... DEL TRENO. Drammatico. Nel film di Patrice Leconte («Il marito ... parrucchiera») un insegnante in pensione che ha sempre sognato una vita avventurosa scambia il destino con un misterioso personaggio.
L'UOMO SENZA PASSATO. Drammatico. Aki Kaurismaki e la storia di un uomo che scende dal treno, si ferma su ... panchina, viene percosso e si risveglia in ospedale, dove non ricorda nulla del passato ed è pronto a cominciare una nuova vita.

... Tel.0171-431.771 (ore...0171-...) **Harry Potter e la camera dei segreti.** ... (ult 16; **Hollywood ending** Or. 20; 22.
BON BOSCO. Tel. 0171-692.615. **Il pianeta del tesoro** Or. 20; 22.
... Tel. 0173-364.936 **Harry ...** Or. 18; 21.
BORGO. T... **...Al, John and Jack.** Or. fer. 20. 22; fest 16 18; 20; 22.
CINEMA ARENA. Tel. 0171-265.213.
Sala 1: Unfaithful-L'amor... Or 15,10; 17,35; 20,10; 22,35.
Sala 2: Il mio grosso grasso matrimonio greco Or.16,15-17,35; 20,15; 22,45.
Sala 3: Ero mio padre. Or. 15; 17,30; 20; 22,30.
Sala 4: Spirit, cavallo selvaggio Or. 14,30; 16,20; 18,15; 20,20. 22,20
... 5: La leggenda di Al, John e Jack Or. 15,30; 18; 20,30; 22,50
... 6 Harry Potter e la camera dei segreti. Or. 14; 17; 20 **Amore infedele.** Or 22,50.
Sala 7: Il pianeta del tesoro. Or. 14,30; 16,20; 18,10; 20,15 ... **colpa l'amore** Or. 22,30
... **Natale sul Nilo** Or. 14,45; 17,20; 20,10; 22,35
Sala 9: ... Nilo. Or. 15,15; 17,50; 20,30. 22,50
Sala 10: La leggenda di Al, John e Jack. Or 15; 17,35; 20,15; 22,40
MULTISALA IMPERO tel. 0172-412.317
Sala Grande: Al, John e Jack. Or. 16; 18; 20; 22,30 **Sala Blu: Harry Potter.** Or. 15,30; 19,20; 22,30 **Sala Nigeri: L'amore infedele** Or.16; 18; 20, 22,30
MULTISALA VITTORIA. Tel. 0172-412.771.
Sala Hitchcock: Natale sul Nilo. Ore 20,15; 22,20. **Sala Metropolis: Il pianeta del tesoro.** Or. 20,15 **Ero mio padre** Or. 22.20.
LUX. T 0171-946.069. **Ero mio padre.** Or. 20; 22.
... **Il pianeta del tesoro** Or. 21
FERRINI Tel 0171 619131. **Il popolo migratore.** Or. 20. 22.
COMUNALE ...
F.LLI VACCHETTI T. 0173-750.277. **La leggenda di Al, John e Jack** Or. 20; 22,15.
NUOVO LUX Tel 0171-211.726 **The bourne identity** Or 20; 22.15.
SALA BORSI Tel 0174-701.552. **Che fine ha fatto Santa Klaus** (20); **Il pianista** (22)
GALATEA Tel. 0172-460.324. Cell. 338-1018729.
... Or.20, 22; ... 16; 18; 20; 22
MULTILANGHE Tel 0173-742.321 **Sala Grande: Il mio grosso grasso matrimonio greco** Or. 20.30, 22.30. **Sala Rossa: La leggenda di Al, John e Jack.** Or. 20.20; 22.30. **Sala Blu: Harry Potter** Or ... **L'amore infedele** Or. 22.30
... 0171 916393 **Il pianeta del tesoro** Or 20, 22.15
CINEMONA Tel 0172-637.261.
Sala Rossa: Natale sul Nilo. cr. ... 15,15; 17,40; 20,15; 22,45. **Sala Blu: Il mio grosso grasso matrimonio greco.** Or. 15.10; 17,35; 20,10; 22,40.
Sala Verde: Ero mio padre. Or 1st. 20; 22.30. ... Or. 14; 17.
EXCELSIOR Natale... tel. 21
LUX. Tel. 0171-927.514 **Harry Potter e la camera dei segreti** Or. 16; 19; 22
BERTOLA SALA 2. Tel. 0174-47.856.
La leggenda di Al, John e Jack
... Fest. **Harry Potter.**
LORETI
Harry ... la camera dei ...
... **Peter Pan, l'isola ... non o'è.** Or 20,10; 22
...NET. Natale sul Nilo. Or. ...10,15; 15,15; 20,15; 22
CIVICO. Tel 0175-43.755
Natale sul Nilo. Or. fer. 16. 18; 20, 22.
ITALIA Tel. 0175-42.506.
La leggenda di Al, ...
Or 20. 22; fest. 16. 18; 20; 22.
... Tel 0174-227.105 **Il pianeta del tesoro** Or. 16,30, 18,30, fest. **Ero mio padre** Or 20,30; 22.30
AURORA. T. 0172-712.957. **Il pianeta del tesoro** ... 20. **Hollywood ending** cr. 22,15:
CINECITTA'. Tel. 0172-720.324.
Cinecittà 1: N... sul Nilo. Or. fer. 20,15; 22,40. ... **2: Il nostro ... grasso matrimonio ...** Or. 20,20 ... **3: ...** fest. Or. ... 22,30
Cinecittà 4: La leggenda di Al, John e ... Or ... ... **5: Harry Potter.** Or. 19,50 ... **ero padre.** Or 22,30

ARGA 100 corso Giulio Cesare 67, tel. 856.521. **Il pianeta del tesoro.** Or.: 15,10; 17,00; 18,50; 20,40; 22,30.
ARGA 280 corso Giulio Cesare ..., tel. 856.521. **Natale sul Nilo.** Or.: 15,40; 17,50; 20,10; 22,30.
ARGA 400 corso Giulio Cesare 67, tel.: 856.521. **Harry Potter e la camera dei segreti.** Or.: 15,30; 18,30; 21,30.
ALFIERI piazza Solferino 4, tel. 011 562.3800. Solferino 1: Tutta colpa dell'amore. Or.: 15,05; 17,35; 20,05; 22,30. Solferino 2: L'amore infedele. Or.: 15; 17,30; 20,10; 22,30. Sala 3: vedi teatro.
... MULTISALA ... Vittorio Emanuele II 52, tel. 547.007. *Sala 1:* La leggenda di Al John e Jack. Or. 15,30; 17,50; 20,10; 22,30. *Sala 2:* L'amore infedele. Or.: 15,00; 17,30; 20, 22,30. *Sala 3:* L'amico del paradiso. Or.: 15,30; 17,50; 20,10; 22,30.
... corso Sommeiller 22, tel. 561.7190. ...-L'amore infedele. Or.: 15; 17,30; 20; 22,30 *Sala 2:* Harry Potter e la camera dei segreti. Or.: 15. 18,15; 21,30
CAPITOL via San Donnazzo 24, tel. 840.805, Harry Potter e la camera dei segreti. Or.: 15,10; 18,30; 21,45.
... via ... Alberto ..., tel. ...540.170. Sognando Beckham. Or.: 15,45; 18; 20,15; 22,30.
C. CHAPLIN 1 via Garibaldi 32/a, tel. 436.0723. Undiathlon. Or.: 15,00; 17,30; 20; 22,30.
C. CHAPLIN 2 via Garibaldi 32/a, tel. 436.0723. Il ... dittatore. Or.: 15,30; 17,50; 20,10; 22,30.
CLAK corso S. Cesare 105, tel. 232.029. La leggenda di Al John e Jack. Or.: 15,30; 17,50, 20,10, 22,30.
COLOSSEO MASSAUA piazza Massaua 9, tel. 770.80.200; pom. tel. 770 60.300. Harry Potter e la camera dei segreti. Or.: 14,30; 17,35; 20,40. Ero mio padre. Or.: 15,30, 17,50; 20,10; 22,30. ... leggenda di Al John e Jack. Or.: 15,20, 17,40; 20; 22,20. Il pianeta del tesoro. Or.: 16; 18, 20; 22. Natale sul Nilo. Or.: 15,30, 17,50; 20,10; 22,30.
DORA via Cigliano 9, tel. 542.422. Ero mio padre. Or.: 15,20; 17,45; 20,10; 22,35
DUE GIARDINI - Sala Navona via Montalcone 62, tel. 327.2214. L'amore infedele Or.: 15,40; 18; 20,20; 22,40
DUE GIARDINI - Sala Colosseum via Montalcone 62, tel. 327.2214. Sognando Beckham. Or.: 15,50; 18,05; 20,20; 22,35.
ELDORADO GRANDE piazza Sabotino, tel. ... Harry Potter e la camera dei segreti. Or.: 15,30, 18,40; 21,50.
... **ELDORADO** piazza Sabotino, ... 447.5241. Spirit - Cavallo selvaggio. Or.: 15,15; ... 18,45; 20,40; 22,30.
ELDORADO ROMEO piazza Sabotino, tel. 447.5241. Ero mio padre. Or.: 15,15; 17,30; 20; 22,30.
EMPIRE piazza Vittorio Veneto 5, tel. 817.9463 Untraithful - L'amore infedele. Or.: 18,30; 17,50; 20,10; 22,30.
ERBA 1 corso Moncalieri 241, tel. 661.5447. 6 ... corso Moncalieri 241, tel. 661.5447. Vedi listino.
ETOILE via B. Bianzè ang. via Roma, tel. 530.353 **Natale sul Nilo.** Or.: 15,55; 18,10; 20,25; 22,40.
FIAMMA corso Trieste 57, tel. 385.2057. La leggenda di Al John e Jack. Or.: 15,30; 17,50; 20,10; 22,30.
F.LLI MARX - Sala Groucho corso Belgio 53, tel. 812.1410. Harry Potter e la camera dei segreti. Or.: 15,30; 18,30; 21,30.
F.LLI MARX - Sala Chico corso Belgio 53, tel. 812.1410. Il popolo migratore. Or.: 15,15; 17, Il pianeta. Or.: 16,45; 21,30.
F.LLI MARX - Sala Harpo corso Belgio 53, tel. 812.1410. Il pianeta del tesoro. Or.: 16,20; 17,05; 18,50. Bling. Or.: 20,40; 22,30.
FRESCOLI piazza S. Giulia 2 bis/b, tel. 011 817.9373. Stormy Monday - Ragazze prodigio. Or.: 14,30; 16,30. The Bourne Identity. Or.: 18,30; 20,30; 22,30.
GIOIELLO via G. Colombini 31 bis, tel. 011 560.5768, Vedi listino.
HIRSCHFISCH VILLAGE via Po 30, tel. 011 817.3323. *Sala 1:* La leggenda di Al John e Jack. Or.: 15,30; 17,50; 20,10; 22,30. *Sala 2:* L'amore del treno. Or.: 15; 16,50; 18,40; 20,30; 22,40. *Sala 3:* Femme fatale. Or.: 15; 17,30; 20; 22,30.
IDEAL CINEplex 1 corso Racconigi 4, tel. 011 521.4318. *Ideal 1:* Natale sul Nilo. Or.: 15,30; 17,55; 20,20; 22,40. *Ideal 2:* Harry Potter e la camera dei segreti. Or.: 14,30; 17,40; 20,50. *Ideal 3:* Spirit - Cavallo selvaggio. Or.: 14,45; 16,30; 18,25; 20,15; 22,10. *Ideal 4:* Ero mio padre. Or.: 15,00; 17,30; 20,00; 22,30. *Ideal 5:* Pinocchio. Or.: 15,30; 17,50; 20,10; 22,30.
ILLIDE via Po 21, tel. 812.5606. Maria-Ivo e i suoi due amori. Or.: 15,30; 17,50, 20,10; 22,30. Vuccio ... 14.
... via S. Teresa 5, tel. 534.614. Area rossa. Or.: 16,30; 18,30; 20,30; 22,30.
LUX Galleria S. Federico, tel. 541.280. Natale sul Nilo. Or.: 15,45; 18; 20,15; 22,30.
MASSIMO UNO via Verdi 18, tel. 812.5606. Il mio grosso grasso matrimonio greco. Or.: 16,30; 18,30; 20,30; 22,30
MASSIMO DUE via Verdi 18, tel. 812.5606. Lontano dal paradiso. Or.: 16, 18,10, 20,20; 22,30.
MEDUSA MULTICINEMA TORINO corso Umbria 60, tel. 199.757.757. *Sala 1:* La leggenda di Al John e Jack. Or.: 15; 17,30; 20; 22,30; 1. *Sala 2:* Natale sul Nilo. Or.: 14,30; 17,15; 19,40; 22,10; 0,40. *Sala 3:* Ero mio padre. Or.: 14,25; 17,05; 19,45; 22,25; 1. *Sala 4:* Harry Potter e la camera dei segreti. Or.: 14,30; 17,50; 21,10; 0,20. *Sala 5:* Il mio grosso grasso matrimonio greco Or.: 15,50; 18; 20,10; 22,20, 0,30. *Sala 6:* L'amore infedele Or.: 14,20; 15,55; 19,30; 22,05; 0,50 *Sala 7:* Segreto Beckham. Or.: 15,05; 17,35; 20,05; 22,40; 1,05. *Sala 8:* Spirit - Cavallo selvaggio. Or.: 14,15; 16,15. Tutta colpa dell'amore. Or.: 18,15; 20,35; 22,55; 1,10.
MAZZINI MULTISALA 1 via Pomba 7, tel. 812.4173. Pantaleo e le visitatrici. Or.: 15,50, 17,50; 20,10; 22,30.
MAZZINI MULTISALA 2 via Pomba 7, tel. 812.4173. Spider. Or.: 16; 18,10; 20,20; 22,30.
OLIMPIA 1 via Amendola 31, tel. 532.448. Il mio grosso grasso matrimonio greco. Or.: 15,45; 18; 20,15; 22,30.
OLIMPIA 2 via Amendola 31, tel. 532.448. Spirit - Cavallo selvaggio. Or.: 15,30; 17,50; 20,10; 22,30.
PATHE' LINGOTTO via Nizza 262 Lingotto, tel. 011 667.7856.
Il mio grosso grasso matrimonio greco. Or.: 15,30; 17,50, 20,10; 22,30; 0,45. Ero mio padre. Or.: 15; 17,35; 20,05; 22,30; 0,50. Il pianeta del tesoro. Or.: 14,30; 16,25; 18,30; 20,30. Tutta colpa dell'amore. Or.: 20,25; 22,40; 0,55. Il pianeta del tesoro. Or.: 14,20; 16,25; 18,30. Natale ... Or.: 14; 16,40; 18,05; 19; 19,15; 20,15; 20,30; 22,30; 22,45; 0,40; 0,55. La leggenda di Al John e Jack. Or.: 15; 15,40; 17,30; 18; 20; 20,30; 22,25; 22,50; 0,45; 0,50. Harry Potter e la camera dei ... Or.: 14,10; 17,20; 20,30; 0,05. L'amore ... Or.: 15; 17,30; 20; 22,30; 0,45. Spirit - Cavallo selvaggio Or.: 14,30; 16,30, 18,30; 20,30; 22,30; 0,45
... 1 via ... 15, ... 531.400. ... Or.: 15; 17,50; 20, 22,30.
... 2 via XX Settembre 15, tel. 531 ... Il ... del tesoro. Or.: 15,30; 17,50, 20,10; 22,30.
... 3 via XX Settembre 15, tel. ... Natale ... al John e Jack. Or.: 15,30; 17,50; 20,10; 22,30.
REPOSI 4 via XX Settembre 15, tel. 531.400. Tutta colpa dell'amore Or.: 15,30; 17,50; 20,10; 22,30.
REPOSI 5 - OLIMPIA via XX Settembre 15, tel. 531.400. Harry Potter e la camera dei segreti. Or.: 16,30; 18,45; 22.
ROMANO Galleria Subalpina, tel. 562.0145. L'uomo senza passato. Or.: 16; 18,10; 20,20, 22,30.
ROMANO RITZ via Acqui 2, tel. 619.0150. Harry ... e la camera dei segreti. Or.: 14,30; 17,35; 20,40.
TEATRO NUOVO corso Massimo d'Azeglio 17, tel. 650.0200 La leggenda di Al John e Jack. Or.: 15,40; 18; 20,20; 22,35.
VALENTINO 1. Pinocchio. Or.: 15,30; 17,50; 20,10; 22,30.
VALENTINO 2. Il pianeta del tesoro. Or.: 15; 18; 20; ...

la domenica stare insieme è una festa

Scopri il piacere della festa con le tantissime novità che trovi in tutti i reparti. Tante idee per i tuoi regali a prezzi davvero eccezionali!

Grancasa, tutto ciò che riguarda la vostra casa.

a Dicembre
Siamo aperti
Tutte le Domeniche
a Carmagnola

CARMAGNOLA (TO)
Via del Porto, 21 - Tel. 011/9716235

www.grancasa.it
GRANCASA
Grandi cose per grandi case.

CELEBRAZIONI PER L'ANNO INTERNAZIONALE DELLA MONTAGNA

I camion di Overland fra i turisti a Limone

I quattro veicoli arancione Fiat Iveco che hanno attraversato il mondo oggi e domani saranno tra le attrazioni principali della Riserva Bianca potranno essere guardati e visitati con l'aiuto degli stessi protagonisti

Lorenzo Tanaceto
LIMONE

L'ultima loro [illegible] si è conclusa qualche settimana [illegible] a Genova, dopo un viaggio sulle principali cime del Mediterraneo [illegible] celebrare l'Anno Internazionale della Montagna. I quattro camion arancioni Fiat Iveco protagonisti della spedizione di Overland, in sei viaggi dal '96 hanno attraversato il mondo via terra: Roma-New York, New York-Terra del Fuoco, Città del Capo-Capo Nord, Lisbona-Pechino e Pechino-Roma, prima del giro d'onore [illegible] quest'anno. Oggi e domani Overland ravviverà l'ultimo weekend dell'anno tra i turisti [illegible] Limone. Nella Riserva Bian[illegible] [illegible] il tutto il Cuneese e nelle principali stazioni del Nord Ovest, si [illegible] [illegible] ritmo.

La presenza dei camion Overland attirerà sicuramente l'attenzione anche di chi non va sulle piste. [illegible] da un'idea di Beppe Tenti con l'Iveco, supportati [illegible] cuneese Cesare Giraudo, e poi da [illegible] Carnevale e altri manager, con [illegible] folto staff di autisti piemontesi, Overland ha avuto il pregio di unire alle qualità essenzialmente tecniche del viaggio, come passare indenni dai meno 60 gradi artici ai più 50 tropicali, un importante ruolo culturale, grazie ai numerosi documentari televisivi trasmessi [illegible] tv su Rai Uno [illegible] ascolti record e alle numerose occasioni nelle quali i protagonisti [illegible] Overland hanno raccontato le loro esperienze e le loro emozioni.

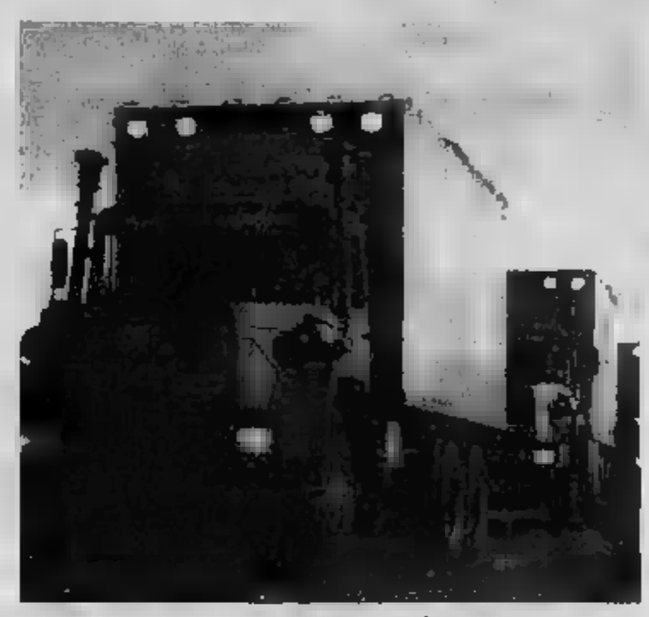
Dello staff di Overland fa parte un nutrito gruppo di autisti piemontesi

Quella di Limone [illegible] appunto anche un'opportunità per [illegible] perire di più su una spedizione che solo quest'anno ha percorso oltre 20 mila chilometri, passando anche sul Monviso, Monte Bianco e Gran San Bernardo, transitando in luoghi meravigliosi e [illegible] altri altrettanto affascinanti, [illegible] pure rischiosi, come l'Algeria.

L'arrivo a Limone è previsto alle 12 di oggi. I bolidi arancioni dalle 16 saranno in esposizione nella piazza centrale del paese e potranno [illegible] guardati e visitati liberamente, [illegible] l'aiuto degli stessi protagonisti. Alle 16,30 [illegible] Banda della Scuola [illegible] musica Arrigo Boito di Fossano eseguirà alcuni brani [illegible] onore [illegible] Overland. Sempre oggi, alle 18, nel teatro «Alla Confraternita», inizierà [illegible] serata dedicata all'evento. Il vice presidente di Iveco Franco Fenoglio e il presidente della Società impianti Lift di Limone Giovanni Morzenti, presenteranno il volumetto «Overland a Limone». Successivamente, i protagonisti di Overland illustreranno [illegible] quanto hanno fatto in questi sei anni [illegible] filmati e diapositive, rispondendo direttamente alle domande del pubblico. Domani i camion di Overland [illegible] muoveranno nell'area intorno a Limone; verrà girato un filmato sulla stazione della Riserva Bianca e sulle sue montagne. Durante la [illegible] giorni a Limone di Overland, che è testimonial dell'Unicef, sarà possibile acquistare [illegible] materiale di merchandising, come cartoline e poster.

Durante i viaggi in tutto il mondo sono stati realizzati straordinari filmati

Nelle sei edizioni del raid gli automezzi sono passati senza grosse difficoltà dai meno 60 gradi artici ai 50 dei Tropici percorrendo oltre ventimila chilometri

Nella sua sesta edizione dedi[illegible] all'Anno Internazionale della Montagna, Overland ha l'altro attraversato l'ex Jugoslavia tra i Balcani, la Repubblica samiautonoma del Monte Athos, [illegible] Monte Ararat in Turchia, il Trodos a Cipro, il Sinai in Egitto, il Tassili in Algeria, [illegible] Toubkal nell'Atlante [illegible] Marocco, fino ai più tranquilli Sierra Nevada e Pirenei spagnoli [illegible] francesi.

GIROd'ALPE

Viaggio alla ricerca della bellezza

Enrico Martinet

L'A montagna è [illegible] mondo esagerato. Lo è per definizione, per territorio. E' verticalità. Un ambiente che si esprime salendo. Di qui il vizio della retorica, [illegible] linguaggio che si fa barocco, zeppo [illegible] inutilità. Di qui anche l'uso disinvolto di un lessico bellico: dall'attacco alla conquista, dalla strategia all'eroismo. Negli ultimi anni le imprese alpinistiche [illegible] sono lasciate scorrere le parole addosso, hanno trovato un linguaggio più semplice, ma il continuo incedere tra abissi e strapiombi [illegible] è facile [illegible] evitare, anche quando l'itinerario seguito dagli alpinisti consiglierebbe un approccio lessicale più prudente.

Irrompe, poi, un paradosso: la montagna come luogo di filosofia, oppure come terreno [illegible]. E la poesia? Carducci ha cantato sia la montagna sia i suoi «principi», come Emilio Rey morto sul Dente del Gigante e a cui il poeta dedicò un'ode nel giorno dei suoi funerali in una Courmayeur scivolata nel lutto collettivo. Abele Blanc, guida alpina valdostana che sta cercando di raggiungere le 14 vette degli Ottomila (gli manca quella dell'Annapurna), ha cercato poesia anche [illegible] la macchina fotografica in 25 anni [illegible] viaggi all'inseguimento di un sogno, conoscere quante più montagne poteva.

Il suo [illegible] è un viaggio dell'ambizione, ma della bellezza. Le sue immagini sono testimonianze che [illegible] escludono l'uomo, sia alpinista [illegible] abitante delle «terre alte». Così, dopo aver fatto film [illegible] documentari sulle sue spedizioni in Himalaya e nel Karakorum, ha scelto fra le migliaia di immagini scattate quelle che riteneva [illegible] condividere con gli al[illegible] [illegible] ha fatto un libro. Ha chiesto a un giornalista, Pierre Pinacoli, professore di francese in pensione, [illegible] cercare poesia scritta da avvicinare [illegible] quella delle immagini. Il libro è ora in libreria. Il titolo [illegible] un verso del poeta Arthur Rimbaud: «E ho visto a volte quello che l'uomo ha creduto di vedere» (Edizione Tipografia Le Vallée).

L'alpinista Abele Blanc

Montagne [illegible] tutto il mondo, [illegible] anche volti [illegible] bimbi [illegible] di vecchi e [illegible] tentativo di confrontare [illegible] in apparenza lontani, quello di Nepal, Tibet e Pakistan e quello della Valle d'Aosta. «La montagna è bella ovunque», dice Blanc. La guida non s'addentra in torrenti a lui estranei, offre quanto la montagna gli ha dato, la poesia.

IVECO e **GARELLI V.I. S.p.A.**

hanno il piacere di comunicare che l' Officina di Concessionaria della sede di Mondovì

GARELLI ENZO & C. s.n.c.

per il terzo anno consecutivo è risultata

PRIMA CLASSIFICATA

tra le Officine di Concessionaria delle Rete **IVECO** Italia nella specifica graduatoria C.S.I.
La graduatoria C.S.I. (Customer Satisfaction Index) redatta da **IVECO** a livello nazionale, rappresenta il grado di soddisfazione globale espresso dalla clientela per i servizi assistenziali ricevuti nel corso dell'anno 2002.

Nell' esprimere grande soddisfazione, si ringraziano vivamente tutti i Clienti che hanno accordato la loro fiducia al nostro servizio assistenziale ed un sincero ringraziamento al personale di officina che [illegible] è adoperato per il raggiungimento dell'ambito traguardo.

GARELLI V.I. S.p.A. CONCESSIONARIA PER LE PROVINCE DI CUNEO E ASTI **IVECO**

SEDE DI [illegible]
C.so Inghilterra, 1/A - Tel. 0174.561888
MAGAZZINO RICAMBI: C.so Inghilterra, 1/C Tel. 0174.46277

SEDE DI ASTI
C.so Alessandria, 561 - Tel. 0141.272204
MAGAZZINO RICAMBI: C.so Alessandria, 561/A - Tel. 0141.476163

UFFICI VENDITA

[illegible]	Tel. 0171.413288
ALBA	Tel. 0173.33758
FOSSANO	Tel. 0172.60600
[illegible]	Tel. 0172.411455

ASSISTENZA 24 ORE
FINANZIAMENTI & LEASING
NOLEGGIO

BOCCE SERIE A: A SALUZZO IL MATCH CON CARCARE

Oggi l'Auxilium non può fallire

Renato Arduino

SALUZZO

Sospesa fra le residue speranze di rinciuffare la poule scudetto e il rischio, viceversa, di precipitare in zona retrocessione, l'Auxilium Cassa risparmio di Saluzzo non ha alternative. Oggi, dalle 14, nella A di bocce, gli atleti del Guido Ghietti sono possono fallire in La Boccia Carcare (quarta), che precede di 4 punti la formazione saluzzese.

Sabato scorso, l'Auxilium aveva riposato, ma i successi del Roverino e, soprattutto, del La Boccia, hanno creato gratacapi al team del presidente Giovanni Garzino, che il 4 gennaio renderà visita ai campioni d'Europa della Brb Ivrea (leader del girone). Già sicure, da tempo, della qualificazione si play off, Autonomi Fossano e Sommarivese vanno a Chiavari e Biella. Gli imbattuti fossanesi sono decisi ad espugnare anche il campo ligure, per consolidare il primato. Il club di Sommariva Bosco, rivelazione del torneo, è già matematicamente certo della seconda piazza nel girone A, alle spalle dei campioni d'Italia del Cr Ferrero.

STAGIONE EUROPEA

Dronero premia i vice campioni

Alle 11 di oggi nel Municipio di Dronero, la Città di Dronero consegnerà un premio ufficiale alla Bocciofila Valle Maira Dronero, vice campione europea di bocce specialità petanque. La squadre del presidente Faustino Tallone e del direttore sportivo Luigi Abello, campione d'Italia a squadre 2001, ha partecipato alla final four europea di Montpellier, cedendo solo di fronte ai locali. (l. t.)

SERIE B. Oggi alle 14,30 (riposano Albese e Auxilium Cr Saluzzo), oggi è anche in calendario l'ultima giornata cadetta. La Forti Sani Fossano riceve gli astigiani del Sant'Orso; il Vecchio Mulino Sommariva Bosco va a Torino dall'Amatori Sassi, la Bra Bocciofila gioca ad Aosta. Poi, scatteranno i play off per salire in serie A e le sfide antiretrocessione.

IMPRESE NEI MOTORI

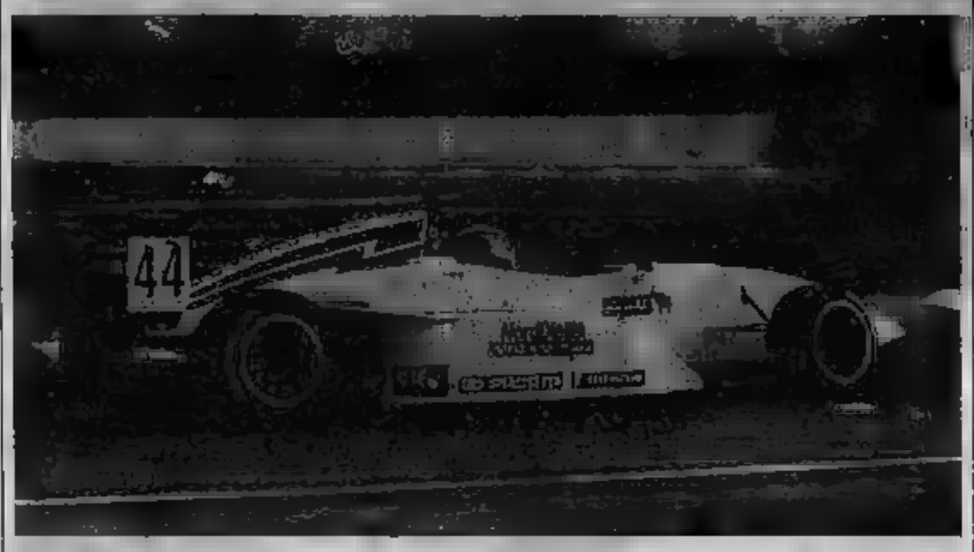

I traguardi dell'Astra Racing Team di Mauro Pregliasco

Per l'Astra Racing Team di Mauro Pregliasco è stato un anno ricco di affermazioni che ha anche stimolato i dirigenti a preparare un ambizioso programma gare nella prossima stagione di motori. Il diciassettenne monregalese Luca Filippi, nella foto durante i test Formula Nissan sul circuito di Adria, ha disputato il Campionato Mazda Mx-5 Sport Cup organizzato dal Team Astra, imponendosi nella prova di Vallelunga. Ignacio SanFilippo e la Ford Puma S1600 hanno vinto a Valladolid il Campionato spagnolo rally di terra. Il pilota di Digne Gilbert Mugaud, Team Astra, è laureato co-campione di Francia al volante di una Delta Gruppo A. Due Ford Puma dell'Astra Racing Team hanno partecipato al Super 1600 Trophy: la prima con Martin Rowa, campione inglese 2001, e la seconda con il giovane libanese Abdo Feghali, che sarà al Mundialito di Montecarlo. La scuderia di Mauro Pregliasco è iscritto due Ford Puma 1600 al prossimo JWRC; saranno in lizza lo stesso libanese Abdo Feghali e l'austriaco Beppo Harfach. Entrambi, a partire dal Rally di Montecarlo, porteranno in gara due ultime versioni della Ford Puma S1600. Nel 2003, la rassegna internazionale comprenderà sette gare con l'ingresso della prova in Turchia. Il pilota libanese e il suo collega austriaco avranno a disposizione una vettura di prova dal 10 al 15 gennaio nell'Imperiese: il primo ha già avuto modo di salire sull'auto, per il un debutto dopo l'esperienza nel 4WD. Tra le altre competizioni cui l'Astra Racing Team parteciperà nel 2003, ci saranno appuntamenti in Spagna, Francia, Polonia e Grecia, sempre con vetture Puma. In calendario pure presenze nel Campionato italiano S1600. (s. c.)

GRANDA SPORT

Cuneo sfida in amichevole la Loanesi San Francesco

In vista della ripresa del campionato di serie D domenica 6 gennaio 2003 con la trasferta lombarda di San Colombano al Lambro, nell'ultima giornata del girone d'andata, domani match amichevole in Liguria per l'Ac Cuneo 1905. I biancorossi, che dopo le vacanze di Natale hanno ripreso ieri la preparazione, domani pomeriggio affronteranno l'interessante test di Loano contro i padroni di casa della Loanesi San Francesco, allenati da Flavio Ferraro, che militano nell'Eccellenza ligure. Si giocherà allo stadio Milano dalle 14,30. (g. p. c.)

VOLLEY

Doppio appuntamento giovanile internazionale

Intenso programma di volley in queste festività. A Cuneo e Chiusa Pesio la Libertas Granda Volley Citroen Armando organizza il quarto «Trofeo Città di Cuneo» Under 17, con 16 squadre in lizza, tra cui la Nazionale svizzera; finali domani a Cuneo. Si gioca anche a Racconigi, Savigliano e Marene, dove Libertas Racconigi, Savigliano, ConvolVolley Carmagnola e in Volley Chieri hanno organizzato il natalizio da Under 13 ad Under 17; partite anche a Carmagnola, Chieri, e Cambiano. Sono in quattro formazioni della Repubblica Ceca. (p. b.)

SCI DI FONDO

Seconda qualificazione mondiale in Valtellina

Dopo l'eccellente bronzo a Misurina, oggi le cuneese Monica Garnerone (Sci club Valle Stura), al primo anno da Juniores, affronta la seconda gara di qualificazione per i di categoria: a Isolaccia (Alta Valtellina) è in programma una 7,5 km a tecnica libera con partenza in linea. Nella competizione, il Comitato Sci Occidentali del responsabile federale Gian Pietro Pepino schiererà altri bravi atleti. A Misurina in campo femminile avevano gareggiato anche Valentina Richard, Daniela Dalmasso e, tra le Aspiranti, Elisa Grill (terza), Marta Schollino, Carolina Baravalle, Ilenia Gola, Alice Schellino e Silvia Giordano. (l. t.)

TRIATHLON

Le adesioni per la prova di Brusson

Si ricevono ai telefoni 0171/693370 le iscrizioni alla prima prova del Limit Run in programma a Brusson il 12 gennaio 2003 con organizzazione della Cuneo Triathlon di Davide Nerattini. Sono previsti due manche di slalom gigante, 6 km di sci di fondo e 4 km di podismo sulla neve. C'è un ricco montepremi. (s. c.)

TRA OGGI E DOMANI GLI INCONTRI DECISIVI PER LE QUALIFICAZIONI. DA LUNEDI' I QUARTI DI FINALE

Si giocano le ultime gare eliminatorie

A Cuneo partite e tanti gol nel torneo natalizio dell'Acsi

Gian Piero Civalleri

CUNEO

Tra oggi e domani nella palestra comunale di via Bassignano 8 a Cuneo, si completano le eliminatorie del torneo natalizio di calcio a 5 «Trofeo Città di Cuneo-memorial Renato Aimo», organizzato dall'Acsi provinciale presieduta da Giuseppe Comba. Da lunedì, i quarti di finale. Le finali di tutte le categorie andranno il 6 gennaio. Finora, tra i Seniores maschili, a tutto giovedì sera, solo tre squadre sono già qualificate: Agip Petroli Bonelli, Bar Tabacchi Galliano e Fratelli Vercellone.

Gli ultimi risultati. Seniores maschili. Girone A: Agip Petroli Bonelli-Dragon Ball 25-0; Bar Tabacchi Galliano-Etoile 28-1. Girone B: Aime Coppe-Punto Auto 5-4; Ardens Corialdo-Fratelli Vercellone 3-6.

Seniores femminili. Gastronomia Diamante-Pizzeria Vesuvio 1-12; Acf Cuneo-Il Cupido 2-1. Già qualificata l'Acf Cuneo.

Categoria Pulcini. Girone B: San Paolo Cuneo-Azzurra 0-15; Auxilium Saluzzo-Centallo 3-2. Girone C: Pro Dronero A-Valvermenagna 12-5.

Esordienti. Girone B: Azzurra-Costigliole 4-5; Busca-San Paolo 6-4. Girone C: Cuneo-Boves Beinette 14-1; Madonna Grazie-Valvermenagna 6-5; Gi-

Il presidente Acsi Giuseppe Comba

A: Dinio '84 Donatello-Pro Dronero 3-0; Auxilium Saluzzo-Careglio 2-3. Girone B: San Paolo-Azzurra 4-6; Costigliolese-Busca 3-2. Girone C: Valvermenagna-Cuneo 2-6; Boves Beinette-Madonna Grazie 0-2.

Giovanissimi. Girone A: Valvermenagna-San Paolo 2-5.

Allievi. Girone A: Valvermenagna-Cuneo A 2-4; Azzurra-Boves Beinette 6-3. Girone B: San Paolo-Busca 6-4.

Nei Seniores maschili, domani dalle 21,45, si giocano La Igne Cuneo 2-Night e Avignone-Sic Assicurazioni. Lunedì alle 22 e 23 e giovedì 2 gennaio 2003, stessi orari, i quarti: sabato 4 gennaio, alle 22 e 23, le semifinali. La sfida per assegnare la terza piazza è domenica 5 gennaio 2003 alle 23.

Tra le Donne, domani alle 21,45 Pizzeria Vesuvio-Acf Pedone Cuneo e alle 22,30 Virtus Trinitese-Il Cupido; venerdì 3 gennaio 2003 le semifinali, domenica 5 alle 22 la finale per il terzo posto. Dalla mattinata di oggi a domani, sfide eliminatorie anche tra i giovani.

Un memorial

Fossano, ricordo di Ivana Mazzola

FOSSANO

Dal 4 gennaio 2003, con conclusione il 9 febbraio, il Palazzetto dello sport di Fossano, le palestre di Bene Vagienna e Genola (bocciofila) ospiteranno il primo calcio a 5 Piccoli Benjamini, organizzato dall'Associazione Football Calcio a 5 Fossano ed i Comuni. Le categorie Esordienti '90-'91, Pulcini misti '92, '93 e '94 e Scuola calcio giocheranno il sabato pomeriggio e tutta la domenica. L'Associazione Football Calcio a 5 Fossano presidente Emilio Toti e dell'organizzatore Cataldo Mazzola, promuove anche la Fossano Cup, primo torneo di calcio a 5 per Seniores, a Bene Vagienna dall'Epifania all'8 febbraio nelle serate del lunedì, giovedì e venerdì.

Tutto il ricavato dal pubblico, compreso quello per le ulteriori partite di volley del 5, 12, 19, 26 e 27 gennaio 2003 e per il concerto del 25 gennaio al Palasport fossanese, sarà utilizzato per portare avanti il progetto dell'«Aula Ivana» all'Istituto superiore Tesauro di Fossano. Con lo sport e la calda amicizia, si vuole onorare la memoria di Ivana Mazzola, giovane allieva della seconda del l'Istituto, giocatrice di volley Under 19, figlia di Cataldo Mazzola custode del campo sportivo, morta il 27 gennaio scorso in un incidente stradale a Centallo. Con lei, si ricorderanno il costanzo ventenne Marco La Placa, Stefania Pelissero, infermiera di Argentera, e il giovane figlio di lei, Enrico Torassa, pure deceduti nella disgrazia. (l. t.)

Tutte le partite della rassegna cuneese si disputano nella palestra comunale di via Bassignano (archivio)

NUOTO

OLTRE A UNA SUPER LIBERTAS, CUNEO, SOMMARIVA PERNO, ALBA E I LOCALI

In vasca a Mondovì la Coppa regala i 4 primati provinciali

MONDOVI'

Alberto Rapetti, classe '92, 100 metri rana Esordienti B in 1'27"90; Ezio Ghibaudo, 24" e 60 nei stile libero Juniores; Paolo Cappella, 30" netti nei 50 dorso Ragazzi e la staffetta 4x50 mista composta Cappella, Gianluca Sandrone, Simone Santullo Ezio Ghibaudo, 1'68" e 20. Sono i 4 nuovi splendidi record provinciali realizzati durante la seconda giornata nella Coppa Provincia Granda di nuoto che si è svolta nella piscina di Mondovì.

Oltre all'exploit della Libertas cuneese, che ha ottenuto in totale 12 vittorie, ottimo il comportamento delle altre società della «Granda». 10 trionfi per il Centro sportivo del Roero di Sommariva Perno; 9 della Cuneo nuoto; 8 della Libertas Mondovì e dell'Albanuoto.

Tra i sensazionali risultati, è grande l'impresa di Alberto Rapetti, che nei suoi 100 rana ha migliorato un primato che resisteva da venticinque anni, quello di Giorgio Bono, della Cuneo nuoto, 1'28" netti. La staffetta dei 4x50 misti ha migliorato i primati delle categorie Juniores e Cadetti, da dieci anni detenuti ancora dalla forte Cuneo nuoto.

La seconda prova della Coppa Provincia Granda nella piscina monregalese è stata ben gestita dai giudici federali coordinati da Giuliano Goglino, e dai cronometristi provinciali. La successiva prova della Coppa è in programma domenica 12 gennaio 2003.

Altri vincitori a Mondovì. Nei 50 stile libero, Sara Scalabrino e Matteo Castellino, Esordienti A; Muriel Benedetto e Paolo Cappella, Ragazzi; Jessica Milea ed Ezio Ghibaudo, Juniores; Diletta Rapetti e Luca Romano, Assoluti; Francesca Richetti e Alberto Rapetti, Esordienti B. Nei 100 farfalla, Marta Marcis e Giacomo Ghibaudo, Esordienti A; Marianna Manzone e Paolo Cappella, Ragazzi; Jessica Milea e Federico Tili, Juniores; Tamara Bella, Assoluti. Nei 100 rana: Ilaria Fontigliona e Alberto Rapetti, Esordienti B. Nei 200 rana, Francesca Tosto e Denny Milani, Esordienti A; Cristina Girardo e Mario Marcis, Ragazzi; Chiara Paglieri ed Ezio Ghibaudo, Juniores; Diletta Rapetti e Luca Romano, Assoluti. (b. s.)

ASSOLUTI A CAMOGLI

Berbotto (ex Roero) finalista

Il Centro sportivo di Sommariva Perno si è fatto onore ai Campionati Assoluti invernali di Camogli. L'albese Berbotto, in forza al Centro nuoto Torino, ma cresciuto a Sommariva Perno, ha realizzato un notevole personale sui 200 stile libero in 1'48"33, quinto in finale alle spalle di Brembilla, Magnini, Pellicciari e Lanzarini. Medaglia d'argento ai Campionati Assoluti estivi nel 2000, dopo una stagione difficile, Davi Berbotto è tornato sui suoi livelli rientrando alla grande tra i migliori atleti dei 200 in Italia; nella specialità, la staffetta 4x200 azzurra è nelle prime al mondo, Berbotto ha quindi davanti a sè un grande avvenire. Di grande prestigio per il nuoto cuneese la partecipazione agli Assoluti di Camogli di altri due atleti, Alessandro Gragila, classe '86, Centro sportiva Roero, sui 50 e 100 farfalla e di Maria Servetti, Libertas nuoto Cuneo, nei 200 (s. c.)

DANCING CUBO
SABATO
con l'orchestra
MAURO FERRARA
PER I GIOVANI H2O con TONY CAU DJ e l'ANIMAZIONE
BORGO CN

Per la pubblicità su:
LA STAMPA
PK publikompass
Filiale di Cuneo
Corso Giolitti, 21 bis - 12100 CUNEO
Tel. 0171.606.122 - Fax 0171.698.249

Loano, Riviera Ligure delle Palme
Grand Hotel Garden Lido
★ ★ ★ ★
Il direttore Alessandro Corrado
Vacanze d'Eccellenza
Un ristorante consigliato a chi apprezza la cucina salutare, riscoperta di antiche ricette liguri, con lo chef francese Stephane Lassus e la sua brigata.
Il Grand Hotel Garden Lido è sul lungomare di Loano, vicino al porticciolo turistico
Tel. 019.669.666 • www.gardenlido.com • info@gardenlido.com

DEGIOVANNI SRL

IL PROFUMO DEL MOBILE IN LEGNO

www.degiovanni.com

Sede, Produzione e Vendita:
BROSSASCO (CN) Via Gilba, 10 - 12020
Tel. +39 - 017568273 Fax +39 - 0175 68003

Punti Vendita:
LOMBRIASCO (TO) Via S.Giovanni Bosco 36/a
Tel +39 - 011 9790207 / Fax +39 - 011 [illegible]

QUART (AOSTA) - Regione Amerique 11
Tel +39 - 0165 765767 / Fax +39 - [illegible]

CASTAGNITO D'ALBA (CN) Località Baraccone
Tel +39 - 0173 212561 / Fax +39 - 0173 210856

BORGO SAN DALMAZZO (CN) Via Cuneo 92/a
Tel +39 - 0171 260000 / Fax +39 - 0171 260231

APERTO LA DOMENICA

Andrea Longo, il forte mezzofondista

L'integratore al nandrolone era autorizzato dal ministero

■ Per un integratore che contiene del «clandestino» nandrolone il mezzofondista Andrea Longo è stato squalificato per due anni e subirà [redacted] processo per doping a Torino, ma ieri il procuratore aggiunto Guariniello ha scoperto che il «Branched chain amino acids» (il prodotto incriminato) è stato inserito dal ministero della Salute nell'elenco - pubblicato sulla Gazzetta Ufficiale del 19 dicembre - degli alimenti autorizzati perché «adatti» a chi sostenga «un intenso sforzo muscolare», «soprattutto» se [redacted] tratta [redacted] «sportivi». Niente male come svista, dal momento che il magistrato ha posto [redacted] sequestro un [redacted] fa l'integratore della Interpharm Erbes [redacted] Padova. Guariniello ha scritto al ministero per avere chiarimenti.

Il titolare dell'azienda, Massimo Francese, ha già subito [redacted] condanna a Torino in primo grado per la commercializzazione di creatina: l'imprenditore ha poi patteggiato in appello 7 mesi. Da poco Guariniello ha trasmesso alla collega Cameran di Padova gli atti [redacted] procedimento giudiziario aperto nei confronti di Francese. Il reato contestatogli questa volta è più pesante - la violazione della recente legge sul doping - e ha consentito al magistrato di predisporre intercettazioni telefoniche. Da [redacted] conversazioni è [redacted] che Francese aveva piena consapevolezza che l'integratore prodotto negli Stati Uniti conteneva nandrolone, per quanto nell'etichetta [redacted] venisse denunciata la presenza dell'ormone.

Si è per [redacted] proceduto [redacted] eliminarne ogni traccia? [redacted] analisi volute dal dottor Giuseppe Fischetto, medico della Fidal, [redacted] lasciato [redacted]. Di [redacted] altri atleti, dopo Longo che ne era stato [redacted] testimonial, sono stati trovati positivi [redacted] nandrolone per aver fatto uso del solito integratore. L'allarme oggi [redacted] al [redacted] là del singolo [redacted] e delle improvvide sviste di funzionari del ministero della Salute.

«Il fenomeno degli integratori contenenti sostanze dopanti non dichiarate - denuncia Guariniello - ha assunto dimensioni [redacted] preoccupanti. Le indagini condotte sia in Germania che [redacted] noi rivelano che [redacted] anabolizzanti nel 15-20 per cento [redacted] questi prodotti. Penso agli effetti sulla [redacted] giovanissimi che fanno uso di integratori».

L'ESTORSORE E' STATO SCOPERTO DALLA POLIZIA AL TERMINE DI UNA LUNGA INDAGINE

Il racket ai Mercati generali

Cinquemila euro per ottenere protezione

[redacted]dovico Poletto

Mercati generali di Torino, primissimi giorni del [redacted] di dicembre. Un [redacted] nello stand della ditta «Laiolo»: «Avrei bisogno di parlare con lei...» dice al proprietario. C'è affollamento, clienti in coda per essere serviti. Il proprietario ricava una manciata di minuti: «Dica pure, prego ...».

Questa è la [redacted] di un'estorsione, alla fine fallita, nel [redacted] del commercio all'ingrosso del Torinese, il Moi, la mega struttura di nuova [redacted] alle porte della città. Un'estorsione, dicono adesso gli investigatori, estemporanea, iniziata e finita nel giro [redacted] poco tempo. Ma che ha fatto temere un ritorno, in grande stile del racket. Quello che offre protezione ai commercianti, in cambio del pagamento di una congrua cifra. Chi [redacted] piega e si rifiuta di mettere mano al portafoglio, si ritrova nei guai: negozi bruciati, auto danneggiate, minacce e via [redacted]cendo. «Ma l'uomo che ha tentato l'estorsione alla ditta Laiolo [redacted] è un delinquente...» sussur[redacted] in Questura. Il [redacted] nome è Domenico Lo Surdo, ha 30 anni e un'attività commerciale dalle parti del quartiere Santa Rita.

All'inizio di dicembre si sarebbe presentato al Moi con l'intenzione d'iniziare la sua «raccolta» di denaro. «Navigava in cattive acque; aveva dei problemi finanziari. Si [redacted] già pentito...» dice adesso il [redacted] avvocato. In quei giorni, invece, era deciso, determinato, come [redacted] abituato a trattare [redacted] certo tipo di cose. Con Laiolo non fa molti preamboli, non usa [redacted]i termini, vuole essere chiaro fin dall'inizio. E ci riesce benissimo: «Se paghi ti offriamo il massimo della protezione e vedrai che poi lavorerai più tranquillo...».

Uno scherzo? Tutt'altro, la questione si fa seria dopo il secondo contatto. Un colpo [redacted] telefono sul cellulare, un invito [redacted] uscire dallo stand per «fare due parole...». Stavolta i termini sono senza ancora più espliciti, per quanto possibile: «Tu mi dai 50 mila [redacted] vedrai che, per tutto un anno sei a posto...», per essere più convincente avrebbe anche raccontato di altri negozianti oramai «piegati» da questa fantomatica organizzazione criminale: «Sono già in tanti, lavorano bene. Adesso tocca te, decidi tu quello che vuoi fa-

[redacted]

Cresce la preoccupazione degli inquirenti rispetto a un fenomeno che sembrava sparito

re...». Tute di colore blu, come quelle degli scaricatori di cassette, i poliziotti della Squadra Mobile, sezione antiracket, avvisati [redacted] questo secondo incontro, si sono mescolati per giorni ai lavoratori del Moi, in modo da cercare un contatto, individuare questo ricattatore. Il fascicolo, finito nelle mani del pm Marcello Tatangelo, è rimasto a lungo [redacted] primissimo piano sulla [redacted] del magistrato: [redacted] questione troppo delicata per essere trascurata anche solo per un attimo.

Al terzo incontro, Laiolo, ha tergiversato: «Ho difficoltà finanziarie; siamo verso [redacted] fine dell'anno, ho montagne di fatture da saldare e i dipendenti da pagare. [redacted] cifra così [redacted] rie-

[redacted]

Torna l'attenzione sulla «spaccata» alla gioielleria Rocca di metà novembre

[redacted] proprio a tirarla fuori. Devi [redacted] incontro...». Detto e fatto. Intesa raggiunta per cinquemila euro, [redacted] prima tranche e incontro fissato per [redacted] mattino di lunedì 16 dicembre: stesso posto, stess[redacted] sistema. Quando la busta con i contanti è passata dalle tasche del [redacted]ista a quelle [redacted] ricattatore, i poliziotti travestiti da operai [redacted] entrati in azione. Una spinta, un placcaggio in mezzo alla folla e, infine, le [redacted] che scattano ai polsi dell'uomo: «[redacted] adesso si va tutti quanti in questura».

Negli uffici [redacted] primo piano di via Grattoni, Domenico Lo Surdo è scoppiato a piangere: «[redacted] volevo, mi sono lasciato prendere [redacted] mano...». «E' una persona per bene che stava attraversan[redacted] periodo di gravi problemi e ha sbagliato. Il racket, quello vero, in questa vicenda non c'entra nulla...».

Ma l'attenzione della Squadra Mobile, in questo settore della criminalità organizzata è, in quest'ultimo periodo, decisamente aumentata. L'estorsione - fallita - ai mercati generali, [redacted] spaccata alla vetrina della gioielleria «Rocca» di via Roma, a metà di novembre, potrebbero far parte dello stesso fenomeno. Allora, i delinquenti, avevano [redacted]gito in pieno giorno, sotto gli occhi di decine di persone, fuggendo con un bottino che si aggirava sui 100 mila euro.

Un colpo che aveva fatto supporre [redacted] presidente dell'Ascom, Giuseppe De Maria un ritorno di un certo tipo di malavita. «Questo assalto - aveva spiegato - è un episodio inquietante perché da [redacted]i non ne accadeva nulla di simile. Non vorrei che fosse il segnale [redacted] ritorno [redacted] quella malavita, che agisce sfrontatamente, e senza la benché minima paura. Di quest[redacted] ne parlerò al più presto anche con il prefetto».

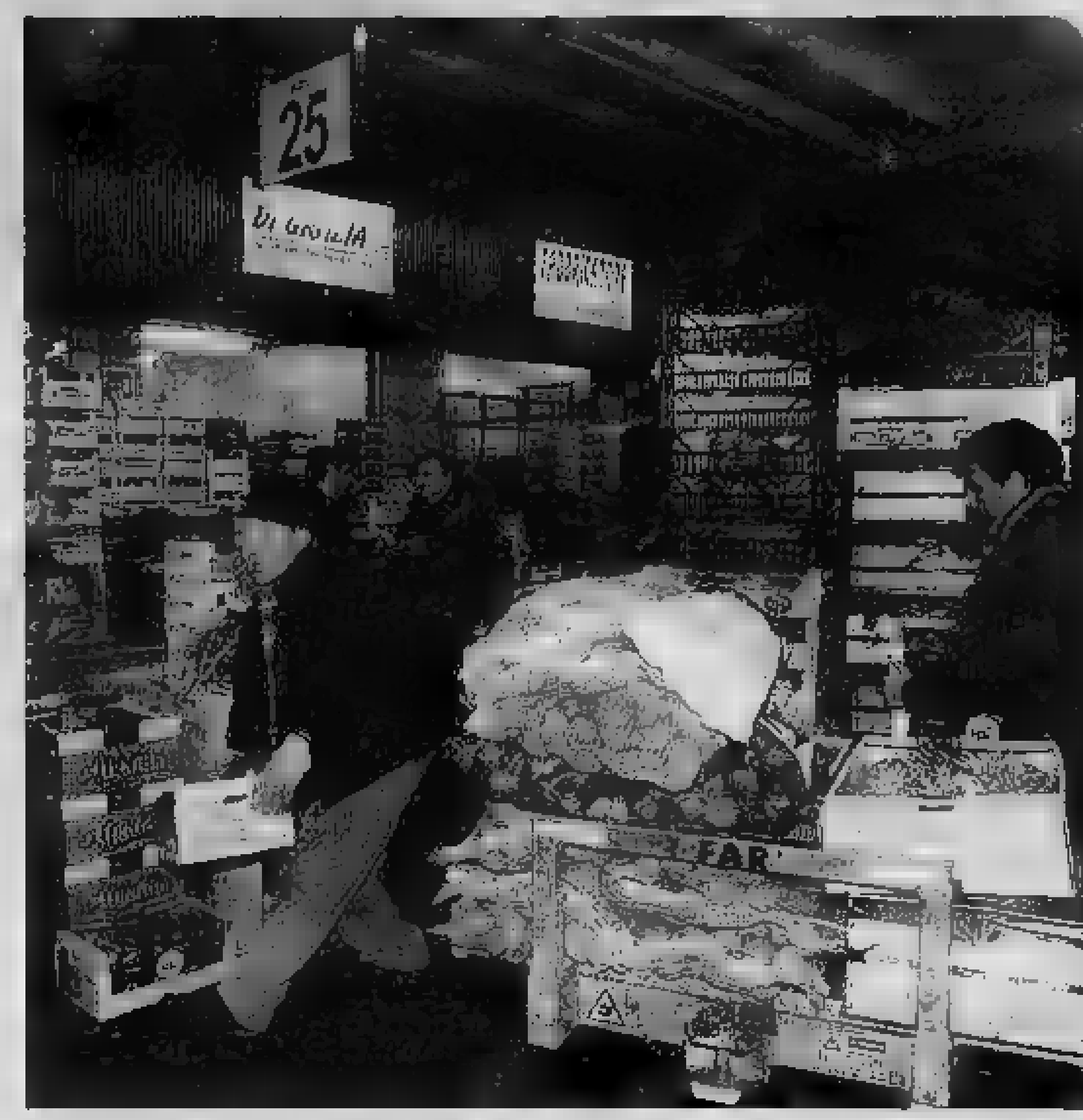

I poliziotti dell'anti-racket si [redacted] mescolati per alcuni giorni [redacted] facchini dei [redacted] generali

In cardiochirurgia proseguono i controlli sui pazienti con valvole meccaniche

DOPO DIECI RIESUMAZIONI, SEI PROTESI «TRI» RISULTANO IN ORDINE. INTERROGATO DAL PM SARTORI

«Le valvole brasiliane funzionavano»

Alberto Gaino

[redacted] è avvalso [redacted] «facoltà di [redacted] rispondere» Vittorio Sartori, l'ulti[redacted] per la gara d'appalto delle Molinette [redacted] per turbativa d'asta aggravata. Un'accusa che sfiora quella di corruzione, perché - secondo l'ipotesi del pm Paolo Toso - [redacted] mettersi d'accordo [redacted] sarebbero stati dei concorrenti, ma un solo fornitore e il presidente [redacted] Summa) e un componente (Poletti) della commissione aggiudicatrice. Ma se il pm, ieri mattina, sperava che l'imprenditore padovano andasse al di [redacted] della linea di difesa sinora adottata e ammettesse qualcosa, [redacted] scelta del silenzio si è tradotta in un significativo segnale [redacted] «indisponibilità». Tanto più che sul fronte più caldo, quello della difettosità della protesi cardiaca commercializzata da Sartori, [redacted] primi [redacted] sugli altri [redacted] cadaveri riesumati ieri sono emerse indicazioni apparentemente confortanti per la sola difesa.

Sartori ottenne a fine [redacted] l'appalto di 700 valvole meccaniche Tri Technologies attraverso una società attiva da poche settimane e gestita apparentemente da un «fattorino» dell'imprenditore. Costui, Giovanni Albertin, comprava formalmente il mate[redacted] da un'azienda monegasca (la Bio.Net) del figlio di Sartori, come dimostrano anche le fatture sequestrate (fra [redacted] una di 700 milioni di vecchie lire ricevuta per l'acquisto di uno scrivania). Triangolazioni fiscali e amministratori-scudo costituiscono una cornice ideale per affari [redacted] troppo trasparenti, ma nemmeno da Albertin l'accusa ha ricavato nulla su eventuali accordi corruttivi con i due cardiochirurghi delle Molinette.

Nel provvedimento di misura cautelare per Sartori, il gip Clau[redacted] Ferrero rivela che Albertin ha pur parlato delle «modalità con cui verrebbero occultati i pagamenti [redacted] tangenti nel settore delle forniture mediche: diceva di sapere che "molte volte i medici chiedono lo stand", riferendosi al fatto che questo stand [redacted] un congresso "può costare anche 20 milioni al metro quadro". Di questo aspetto, però, Albertin non si occupava, "in quanto tra[redacted]a Sartori, che è il patron della società"».

Per caso, qualche fornitore del[redacted] Molinette ha rivelato al pm Toso di [redacted] accondisceso a richieste del genere? I 20 milioni al metro quadro diventano una prospettiva interessante, ma [redacted] va sottolineato che ancora [redacted] volta non sono saltate fuori protesi cardiache meccaniche Tri a pezzi dai cuori riesumati. Né sono [redacted] tracce di trombi: il rilievo dipende dallo stato di conservazione dei corpi. Dopo 10 delle 12 riesumazioni previste, il bilancio [redacted] questo: [redacted] valvole cardiache Tri risultano apparentemente in ordine, in altri due corpi vi [redacted] protesi biologiche, in [redacted] terzo una valvola me[redacted] di un'altra [redacted] (si tratta di ereimpianto) e in [redacted] decimo cadavere [redacted] vi era più il cuore (conservato [redacted] quanto pare alle Molinette).

Il pm Toso fa notare che gli accertamenti autoptici sono stati disposti da lui e dal collega Cesare Parodi soprattutto per determinare [redacted] modalità dei decessi. Dal canto suo, l'avvocato Giorgio Merlone, uno dei difensori [redacted] Michele [redacted] Summa, esulta: «[redacted] si è trovata una protesi Tri che non funzionasse. E' la dimostrazione che si è fatto dell'allarmismo. Anche il morto di Padova, la valvola gli si ruppe nel cuore per [redacted] massaggio cardiaco».

I LAVORI TERMINERANNO A FEBBRAIO. COMUNE E ATM: SACRIFICI INEVITABILI

Linea 4, piazza Derna boccia il cantiere

Residenti [redacted] commercianti protestano contro i continui disagi

[redacted] Mundo

Chi si è scordato del cantiere in piazza Derna? Lo chiedono residenti e commercianti, preoccupati dal fatto c[redacted] i lavori di riqualificazione della piazza - contestuali [redacted] prolungamento della linea 4 - sembrano non andare più né avanti né indietro. L'«impasse» dura ormai da una ventina di giorni, ben prima dell'arrivo delle festività: in questo arco di tempo - spiega chi protesta - non si è più visto un operaio al lavoro, con buona pace di chi è costretto a dribblare piccole e grandi voragini transennate alla meno peggio e pur sempre aperte.

Non che residenti e commercianti non fossero preparati agli inevitabili disagi legati ad un cantiere di questa proporzioni. Ma un conto sono i progetti, altra cosa la quotidianità scandita dalle esigenze di chi deve pur sempre tirare avanti. Da qui il fastidio di ritrovarsi la piazza per aria e i parcheggi con il contagocce, specie quando le tabelle di marcia dei lavori dà la sensazione di perdere colpi. «Qui da giorni si è bloccato tutto, ma la cosa peggiore è che non riusciamo ad ottenere spiegazioni plausibili - commenta Roberto Frezzato, consulente commerciale, inaugura[redacted] la serie delle proteste -. [redacted] frattempo, aumentano [redacted] difficoltà per chi con i lavori deve convivere». E' il caso di Frezzato, impedito nelle già difficili manovre per garantire una vita [redacted] più normale possibile al figlio disabile, e di molti altri ai quali è stato risparmiato lo stesso dolore. «Questo cantiere si è già tradotto in una serie di danni per tutti, specie sotto le feste - interviene Ida Siniscalchi, responsabile del supermarket sul lato est della piazza -. Con tutti questi scavi i fornitori non [redacted] dove scaricare la merce ed i clienti finiscono per disaffezionarsi». Giorgio Penengo, titolare della vicina tabaccheria, si unisce nel deplorare «l'immobilismo totale», mentre la signora Graziella Bertoglio parla di «disagi inaccettabili».

Difficoltà [redacted] per i camion, parcheggi azzerati, [redacted] per i rifiuti dispersi nel marasma del cantiere, marciapiedi inservibili e da ieri fango a volontà... L'elenco potrebbe continuare, ma tanto basta a fare [redacted] spiegazioni del Comune e dell'Atm, i due soggetti responsabili [redacted] quello che [redacted] caratterizza come uno dei più impegnativi progetti di riqualificazione urbano vissuti dalla città: impegnativo perché le ricadute interessano a pari merito il trasporto pubblico, la viabilità privata, il verde pubblico (futuro), l'illuminazione, ma anche le traiettorie di pedoni e ciclisti. A proposito di ciclisti, l'architetto Luigi Bertoldi - settore comunale Pianificazioni Trasporti - spiega come il momentaneo stop ai lavori sia dovuto all'esigenza di ricollocare la pista ciclabile, che in base al progetto iniziale doveva nascere sul lato Est della piazza correndo davanti a portoni e negozi. Un ripensamen[redacted] dovuto alle proteste [redacted] residenti e commercianti, contrari a sacrificare i posti-auto con la prospettiva di vedersi sfrecciare i ciclisti davanti

Il cantiere di piazza Derna continua ad essere al centro di polemiche

alle vetrine. «Ora quella stessa pista, in parte già impostata, sarà spostata nel lungo viale alberato che affian[redacted] la sede tranviaria - precisa [redacted]. A giorni dovrebbe arrivare il [redacted]. Resta la garanzia che l'intervento complessivo su piazza Derna terminerà [redacted] febbraio 2003, a un anno esatto [redacted] distanza dall'avvio dei lavori: da quel momento partirà il collaudo delle opere. Conferma Luciano Filicetti, direttore dei lavori per Atm: «Noi ci impegniamo a far rispettare i tempi di inizio e fine lavori, come da contratto. La decisione sulle fasi di intervento e sulla dislocazione della manodopera, [redacted] spetta alle imprese impegnate nel cantiere». Se qualcuno c'è, batta un colpo.

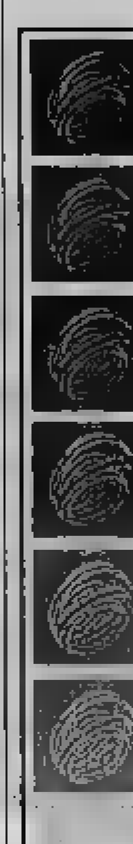

al 15
di Via de' Mercanti

I GIOIELLI IMPREVEDIBILI

Cosimo Di Lilla

www.cosimodililla.[redacted]
TORINO

[redacted]

I racconti delle vittime «Subito è gentile [redacted] molto rispettoso Poi diventa un mostro tira fuori un coltello [redacted] minaccia "Non andare alla polizia, so dove abiti [redacted] come trovarti"»

Tre settimane fa è riuscito [redacted] sfuggire agli agenti che lo aspettavano vicino a una scuola La tecnica è sempre [redacted] stessa: offre un passaggio se piove

Maniaco del plenilunio, c'è l'identikit

Si stringe il cerchio intorno all'aggressore di studentesse

Massimo Numa

Molto pericoloso, proprio per quell'aspetto così [redacted] te. [redacted] il violentatore seriale che predilige le notti di luna piena è anche fortunato. Tre settimane fa [redacted] sfuggito alla trappola della squadra mobile [redacted] gli aveva circondato una scuola [redacted] Mirafiori. Il preside di un istituto superiore aveva ricevuto una segnalazione precisa; [redacted] polizia, coordinata dal pm Carlo Pellicano, non ha perso un solo istante. Giorno e [redacted] tra l'altro, collimavano [redacted] gli elementi già raccolti dagli investigatori attraverso i racconti e le denunce delle vittime.

Tutti i dati sono stati raccolti, incrociati e rielaborati, in modo da ricostruire il percorso seriale. C'è un identikit, abbastanza preciso. Le testimonianze delle vittime [redacted] precise e concordi. [redacted] di appostamento davanti alla scuola, attimi di tensione, nell'attesa dell'utilitaria scura, probabilmente rubata, che quest'uomo dall'aria normale, tra i [redacted] e i 30 anni, capelli scuri, altezza media, utilizza per abbordare le [redacted] prede. Invece niente, appuntamento rinviato. Ci sono pochi dubbi al proposito: lui ritornerà a colpire, mosso com'è da un impulso profondo, irrefrenabile, tanto da costringerlo ad agire, nello [redacted] modo, almeno da [redacted] anno, a partire da gennaio. Le ragazze aggredite lo descrivono [redacted]: «Subito gentile, rispettoso, pieno di attenzioni. Poi un mostro».

[redacted] ha minacciato [redacted] un coltello, credevo volesse uccidermi. Alla fine mi ha detto: "Non andare dalla polizia p[redacted]ché [redacted] cercarti, [redacted] abiti". Diceva [redacted] vero, sapeva davvero molte cose di me. E da allora [redacted] nel terrore», ha raccontato una studentessa. Una minore. Un'altra: «Mi ha colto di sorpresa, perché conosceva la discoteca dove andavo a ballare d'estate. [redacted] di avermi notato e poi riconosciuta alla fermata del bus. Dopo, ha spalancato la portiera e mi ha spinto fuori, in mezzo alla strada. "Non dire nulla, [redacted] ti ammazzo"».

E' [redacted] cacciatore, [redacted] l'azione in due tempi. Sinora, ha colpito una sola volta al mese, seguendo le fasi lunari, in particolare le notti di plenilunio. Prima fase, l'incontro, apparentemente casuale, sempre nelle vicinanze di [redacted] scuole (un bar, la fermata [redacted] bus, la strada). La sua utilitaria incrocia lenta, per esempio, in via Castelgomberto, in corso Pescheria, in corso Francia, [redacted] corso Tassoni, nei dintorni degli istituti superiori. La tecnica dell'approccio è banale: «Vuoi un passaggio? Vado proprio verso ca[redacted] ti vedo tutti i giorni alla stessa [redacted], [redacted] sembra già di conoscerti...».

Durante il viaggio, una serie [redacted] domande altrettanto innocue. Solo la richiesta [redacted] un appuntamento. Una sera qualsiasi, un tranquillo programma, cinema, discoteca. Ma [redacted] realtà il maniaco, dall'aria che più anonima non [redacted] può, segue un piano preciso, uguale persino nei dettagli. La vittima l'ha già scelta con cura: [redacted] studia le abitudini, la segue quando [redacted] da scuola. Le osserva soprattutto alle fermate dei bus, ne controlla i percorsi. Con calma, senza fretta. Nulla della sua fisionomia può sollevare il minimo sospetto. Dai vestiti sempre scuri, blu [redacted] neri, compresi un paio [redacted] particolari coperti dal riserbo, sino alle scarpe. Il ritratto di un ragazzo [redacted] tanti, perso nella folla. Sa quando [redacted] preda abbandona i coetanei per fare un tratto [redacted] strada isolato. Così la sua [redacted] si [redacted] per caso, al m[redacted] giusto. Ma[redacted] quando piove o fa freddo, quando s'è accorto che la [redacted] vittima s'è attardata o ha perso l'autobus. Ed [redacted] comunque sola.

LA «FOTOGRAFIA» E I PUNTI DEBOLI DEL VIOLENTATORE SERIALE

«La convinzione di essere imprendibile lo tradirà»

Lo psichiatra: colpisce con la luna piena perché è convinto che gli porti fortuna

[redacted]

Angelo Conti

INTELLIGENTE, simpatico, con ottime capacità relazionali, fidanzato o sposato, convinto [redacted] imprendibile, torinese o almeno buon conoscitore dei quartieri dove [redacted]to. Questo il profilo [redacted] «Lupo Mannaro», il violentatore seriale che ha inanellato un'impressionante serie di imprese, nell'arco di 10 mesi, in diversi quartieri della città. Lo fotografa così il dottor Enrico Zanalda, primario [redacted] Unità [redacted] di Psichiatria dell'Asl 5. «I violen[redacted] seriali - spiega - [redacted] considerati tali quando compiono almeno tre di questi gesti. Sono persone intellettualmente vivaci, capaci [redacted] affinare [redacted] loro tecnica [redacted] anche di apprendere molto sia dalle loro esperienze e sia da quanto leggono sui giornali».

Ma come si diventa violentatori seriali? Cosa [redacted] nella psiche di questi personaggi?

«Spesso [redacted] stati a loro volta vittime di violenze od abusi sessuali. [redacted] comportano così non tanto per la ricerca del piacere, quanto per soddisfare la loro [redacted] di potere. Puntano [redacted] sentire in pugno la loro vittima, più che a raggiungere la soddisfazione sessuale».

Perché la coincidenza [redacted] gli stupri e la luna piena?

«L'aver colpito tante volte [redacted] questa situazione, riuscendo sempre a farla franca, lo ha probabilmente convinto di [redacted] re invincibile quando agisce nei giorni a cavallo del Plenilunio. [redacted] tratta, in fondo, della stessa motivazione che spinge talune persone a dare gli esami sempre [redacted] la stessa [redacted] e partire per i viaggi sempre con lo stesso pigiama».

Lupo Mannaro ha punti deboli?

«Ne ha soprattutto uno: crede [redacted] imprendibile. E questo lo spingerà, prima [redacted] poi, a commettere l'errore [redacted] tradirà».

Ma intanto continuerà a colpire?

«Non è detto. A dicembre [redacted] risulta abbia colpito, [redacted] questo non vuol dire nulla. Ad esempio potrebbe essere semplicemente [redacted] che una vittima non abbia denunciato l'aggressione. Ora che è finito sui giornali potrebbe sentirsi braccato, e questa situazione indurrà una caduta della sua sicurezza. In questa situazione [redacted] potrebbe anche fermare, magari per qual[redacted]. Per poi tornare [redacted] modalità diverse, magari nelle notti senza luna».

NELLE SCUOLE [redacted]

Filtro contro la pedofilia in tv

■ Dopo la Diocesi di Torino, anche [redacted] scuole del Piemonte adottano «Davide.it», il filtro elettronico, ideato da don Ilario Rolle per impedire l'accesso ai siti pedofili e pornografici e, più in generale, a quelli violenti. [redacted] la giunta regionale, su proposta del presidente Enzo Ghigo e dall'assessore Mariangela Cotto. Il filtro garantirà un accesso protetto a internet in tutti i computers di tutte le scuole e delle famiglie che [redacted] faranno richiesta. [redacted]de.it» esegue l'aggiornamento automatico [redacted] all'indice, grazie [redacted] lavoro [redacted] oltre mille volontari che seguono l'evoluzione della rete. Spiega Ghigo: «Nel momento in cui l'evoluzione tecnologica introduce nuove insidie che possono comportare rischi [redacted] non sottovalutare, ci è parso utile e importante offrire la navigazione in [redacted] ambiente sicuro e protetto da pedofilia, pornografia, satanismo e violenza in genere».

Specchio dei tempi

«Entro il 2003 [redacted] risanati i tetti del Cimitero Monumentale» «Per far girare l'economia occorre, in primis, ridimensionare i prezzi» - «Si [redacted] nel fango» - «Piazza Bengasi senza pensilina»

Il direttore dei Servizi Cimiteriali ci scrive:

«Comprendo il sentimento del lettore che ha scritto la lettera con titolo: "Un buco nel tetto dei loculi: [redacted] salme galleggiano" e mi rammarico per l'accaduto. Il problema delle infiltrazioni di acque piovane negli edifici [redacted] tetto piano del Cimitero Monumentale [redacted] un'eredità, sicuramente non piacevole, di scelte tecniche forse non completamente adeguate [redacted] lungimiranti fatte precedentemente.

«In molti casi, come in questo, [redacted] di strutture realizzate oltre mezzo secolo fa e che hanno, nel corso degli anni, subito il deterioramento [redacted] tempo.

«Oggi, finalmente, questo problema [redacted] avendo risposte positive: i nostri uffici hanno trovato le soluzioni, impegnato risorse adeguate ed avviato i cantieri. Per il prossimo [redacted] numerosi fabbricati del Cimitero Monumentale (fra cui quello interessato dal giusto reclamo [redacted] lettore) [redacted] in opera nuova copertura e potranno essere via via risanati.

«Per quanto riguarda l'accaduto preciso che, purtroppo, in occasione di estumulazione di cellette ossario, spesso gli operatori cimiteriali hanno, [redacted] è facilmente immaginabile, a che fare [redacted] di estremo disagio nelle quali, pur prestan[redacted] dovuta attenzione, posso[redacted] scaturire incidenti. Confermo le [redacted] personali e della Divisione per ciò che hanno dovuto subire i parenti della defunta».

Maria Franca Montini

Una lettrice ci scrive:

«Leggo [redacted] *Stampa* del crollo delle vendite nel settore abbigliamento nel periodo natalizio. Ed anch'io ho una spiegazione. Sono tra quelli che hanno scelto di non regalare abbigliamento e di riservare i mini acquisti personali nel periodo dei saldi. Forse solo alcune [redacted] sono salvati, ma nei negozi a gestione privata si trovano camicette e pantaloni a prezzi esagerati e certa[redacted] aumentati a volte del doppio. Persino nei mercati non esistono più i banchi a "Tutto L. 10.000". Oggi è tutto a 10 euro.

«Qualcuno ha già cominciato con le vendite promozionali, o saldi di fine serie, ma è solo un modo per denunciare pubblicamente che si ridimensionano i prezzi.

«Certo che l'economia viaggia se si spende, ma c'è anche chi guarda i prezzi [redacted] attenzione e sceglie il momento più conveniente per spendere».

Stefania Righettoni

Un lettore ci scrive:

«Gradirei sapere chi è il responsabile del tratto del cortile interno posto [redacted] numeri civici 2/4/6/8/10, della piazza "Che" Guevara di Collegno. [redacted] distanza di mesi da lavori eseguiti su una tubatura dell'acqua, per conto [redacted] uno [redacted] condomini sopra citati, ancora nessuno [redacted] provveduto a ripristinare lo [redacted] di asfalto.

«La pioggia e la neve, [redacted] in questi mesi, hanno reso tale tratto impercorribile [redacted] tutti coloro che transitano con le auto, per la fanghiglia e [redacted] buche che [redacted] sono formate. Vista inoltre, la pericolosità per anziani [redacted] bambini che lo percorrono, perché nessuno prende provvedimenti?».

Segue la firma

Un gruppo [redacted] lettori [redacted] scrive:

«Mentre [redacted] varie zone della città di Torino si [redacted] all'installazione di nuove pensiline, utili e comode, per render meno disagevole l'attesa di bus e tram, alle fermate dei mezzi pubblici in piazza Bengasi (fermata Atm numero [redacted]) [redacted] sparita una pensilina all'improvviso. Sì, proprio così, è stata rimossa la pensilina, necessaria per [redacted] tre linee [redacted] transito: 1, vetture dirette verso [redacted] Vigliani/via Artom; 35, vetture dirette verso Borgo San Pietro/Nichelino; 84, vetture dirette [redacted] Moncalieri Bor[redacted] Santa [redacted] C'è chi sostiene [redacted] tale provvedimento sa[redacted] adottato [redacted] richiesta dei taxisti del parcheggio a fianco dell'affollatissimo [redacted]ta, ma c'è anche chi ritiene che tale decisione sia dovuta alle proteste [redacted] titolari degli esercizi [redacted] oscurati dalla pensilina.

«Non importa affatto sapere perché e chi abbia contribuito all'asportazione [redacted] pensili[redacted], ora [redacted] che [redacted] più presto sia [redacted] suo posto.

«E, con l'occasione, sarebbe interessante sapere perché le linee 81 e 84 non siano ancora (a distanza di due anni dall'istituzione) riportate sulle paline, alle fermate che esse effettuano lungo corso [redacted] - piazza Bengasi, corso Roma, via Sestriere, in comune [redacted] altre linee in transito (1 - 2 - 35 - 20 - 43 - 34 - 40). Sarebbe necessario riportarne il numero, [redacted] percorso e gli orari dei passaggi».

Seguono le firme

specchiotempi@lastampa.it

Max Milian boutique
Corneliani
Bagutta COLLECTION
GIORGIO ARMANI JEANS
GIORGIO ARMANI UNDERWEAR
GIORGIO ARMANI CRAVATTE, SCIARPE, FOULARD, CALZE
PAOLO VITALE CINTURE
ASSORTIMENTO CAMICIE DIPLOMATICHE
[redacted] ABITI [redacted] UOMO
Max Milian boutique
Via Lanzo 179 Torino tel. 011.2263164

EURO [redacted]
1 milio[redacted] (€ 929)
800.05.15.25

Mercoledì TuttoScienze e Tecnologia
Venerdì TorinoSette
Sabato Specchio - TuttolibriTempoLibero
Domenica Tuttoaffari
LA STAMPA

Samara's Show
Via Camerana 11, Torino - Tel 011-535010
Aperto [redacted] mercoledì a sabato
Dalle 17.30 alle 19.30 e dalle 23.00 alle 04.00
Sabato [redacted] dicembre
Finalmente porno spettacolo !!
Mercedes

PK
publikompass spa
Informa che il 31 Dicembre
gli sportelli
di via XX Settembre 12 [redacted]
[redacted] Via Marenco 32
saranno aperti
con il seguente orario:
8,30 - 12,30

Funerali: perché strapagare?
CHI VI [redacted] IN CORSIA NON VI AIUTA, VI SFRUTTA
[redacted] gli incaricati delle imprese funebri vi contattano in ospedale o [redacted] il personale ospedaliero... vi indirizza alla scelta di un'impresa... si comportano in modo disonesto e vietato dalla legge.
FUNERALE CLASSICO
2 milioni e 500 mila
800.251645
24 ore su 24
GIUBILEO
IL FUNERALE CLASSICO DEL PIEMONTE

PREZZO A TORINO: € 0,80, «CRONACHE DI NAPOLI», «CORRIERE DI CASERTA», «CORRIERE DI LUCCA», «IL COMMERCIO DI BOLO... INDICATE SUL QUOTIDIANO LOCALE: € 0,95 CON «IL CORRIERE DI ROMAGNA», «IN ROMAGNA E A IMOLA»: € ... CASERTA VA LE D'ACOSTA, € 0,10 + PREZZO DEL QUOTIDIANO CON I CD «LEGGENDE DELLA MUSICA ... SPEDICHO IL SABATO DEGLI ESPOSITORI IN TUTTA ITALIA AL PREZZO COMPLESSIVO DI € 0,90. PREZZO ESTE... FIRENZE, «LA VOCE DI MANTOVA», «IL CORRIERE MERCA... NOVA DI PIACENZA», € 1,50 A RICHIESTA CON «IL MATTINO»... CRONACHE DEL MEZZOGIORNO, NELLE AREE DI DIFFUSIONE...

CONGELATI I BIGLIETTI FERROVIARI, NEL 2003 A GENOVA TICKET BUS A UN EURO

Aumenti, si comincia con le autostrade

Pedaggi più cari dell'1,52%, sulla Savona-Torino +6,7%

Alessandra Pieracci

Allarme [illegible]ti in tutta Italia dopo [illegible] previsione di rincari a partire dal primo gennaio. [illegible] realtà l'allarme risulta giustificato, ma la raffica [illegible] ritocchi delle tariffe e dei prezzi si profila più diluita nel tempo, almeno per quanto riguarda la situazione della Liguria. L'aumento del biglietto dell'autobus a un euro, per esempio, ormai improrogabile a Genova, verrà affrontato in una riunione già fissata dopo l'Epifania: a decisione presa, seguirà un mese di preparazione, necessario per la stampa dei nuovi b[illegible]o la campagna di informazione. Non si parlerà di aumenti Amiu, avvero [illegible] sui rifiuti, sino a[illegible] febbraio, appuntamento per l'approvazione del bilancio.

Tra i settori più «caldi», c'è sicuramente quello dei trasporti. La previsione nazionale è [illegible] un aumento medio dei biglietti ferroviari pari al 4,6 per cento, ma sulla rete ligure gli adeguamenti tariffari sono [illegible] là da venire. Anche se da parte dei vertici delle Ferrovie [illegible] stato auspicato fin [illegible] 13 dicembre scorso un aumento compreso tra il 3,5 e il 4 per cento per far fronte agli investimenti, aumenti e variazioni tariffarie sono attualmente allo studio del Nucleo ricerca scientifica [illegible] Ministero dell'Economia e successivamente dovranno essere avallati dal Cipe. Un iter che fa escludere biglietti lievitati [illegible] primi di gennaio.

Niente [illegible] definitivo nemmeno per quanto riguarda il trasporto [illegible] g[illegible] gli [illegible] previsti [illegible] Società Autostrade [illegible] e dall'Autofiori raggiungono l'1,62 per cento, ma i calcoli sono [illegible] in corso e [illegible]nte dovranno ottenere il nulla osta dell'Anas. Fino a questo momento (vedi i dati pubblicati nella tabella qui accanto) si può parlare di proiezioni ufficiose, nonché macchinose. Gli aumenti tariffari non possono essere calcolati come semplice percentuale, ma applicati per ciascuna componente: del [illegible] complessivo e proporzionati al chilometraggio, praticamente in progressione. Questo perchè l'arrotondamento è fissato [illegible] 10 centesimi, quindi le tratte sì di sotto dei 2 euro e 40 dovrebbero rimanere invariate: un [illegible]damento a 2 euro e 50 sarebbe pari a una crescita del 4 per cento.

Molto più significativi gli aumenti previsti sulla Torino-Sa[illegible] dove l'ipotesi è [illegible] percentuali che arrivano al 6,7: [illegible] pratica lo stesso aumento già applicato l'anno scorso. L'ammi[illegible] delegato Mario [illegible]glia [illegible] la stangata con [illegible] realizzati e [illegible] qualità (finalmente) di un tracciato [illegible] che conta [illegible] tra viadotti e gallerie: «Il 2001 [illegible] l'anno del completamento del raddoppio del tracciato, il [illegible] e il 2003 [illegible] gli anni [illegible] qualità e della sicurezza. Due terzi del tracciato hanno [illegible] fondo stradale drenante di ultima generazione, in più è [illegible] completata [illegible] posa del [illegible] a fibre ottiche che nel [illegible] del [illegible] consentirà di installare i pannelli a messaggio variabile, le centraline meteo, le telecamere di monitoraggio. Solo per la manutenzione ordinaria l'Autostrada Torino Savona [illegible] speso [illegible] [illegible] [illegible] 11 milioni [illegible]

Tariffe dei bagni decise a marzo

A partire dal 2003 i gestori degli stabilimenti balneari della Liguria avranno tempo dal 1° ottobre fino al 30 marzo dell'anno successivo per denunciare tariffe e prezzi che [illegible] praticati nella prossima stagione per cabine, ombrelloni e sdraio, una scadenza attualmente fissata al 30 settembre. [illegible] un anticipo di quasi un anno. Lo stabilisce un disegno di legge presentato ieri [illegible] vicepresidente e [illegible] al Turismo della Regione Liguria, [illegible] Plinio, e approvato dalla Giunta [illegible] lo spostamento dei termini i gestori [illegible] stabilimenti balneari - spiega Plinio - avranno [illegible] possibilità di [illegible] valutazione più oggettiva dei prezzi praticati nella successiva stagione estiva, anche nell'interesse degli utenti. E' inaccettabile, dopo [illegible] vigore [illegible] legge 135/2001, che [illegible] ricompreso [illegible] definizione di impresa turistic[illegible] anche gli stabilimenti balneari, che gli operatori di questo importante [illegible] continuino a essere discriminati, sia per gli aspetti fiscali, sia per quelli normativi, rispetto ai loro colleghi [illegible]lri comparti turistici». Lo slittamento consentirà di stabilire prezzi praticamente in «tempo reale» con la stagione, in previsione [illegible] gli incentivi [illegible] e quelli ricevuti e comunque in sintonia [illegible] la situazione economica generale del Paese. [a.p.]

TARIFFE (in euro)

	SOCIETA' AUTOSTRADE	Oggi	dal 1/1/03 aumento medio 1,52%
[illegible]	Genova Ovest-Serravalle	2,80	2,90
	Genova Ovest-Milano Ovest	6,90	7,00
A12	Genova Ovest Sestri Levante	3,00	3,10
	Genova Ovest-Chiavari	2,40	2,40
	Genova Ovest-Rapallo	1,90	1,90
[illegible]	Genova Ovest-Savona	2,60	2,70
[illegible]	Sestri Levante-Savona	5,40	5,50
A26	Genova Ovest-Alessandria	4,20	4,30
	TORINO-SAVONA	Oggi	dal 1/1/03 aumento medio 6,7%
A6	Savona-Altare	1,00	1,10
	Savona-Millesimo	1,70	1,80
	Savona-Torino	8,40	9,00
	Savona-Mondovì	4,70	5,00
[illegible]	[illegible] DEI [illegible]	Oggi	dal 1/1/03 aumento medio 1,5%
[illegible]	Confine [illegible] Stato-Savona	11,20	11,50
	Confine di Stato-Imperia Ovest	5,10	5,20
	Confine di Stato-Imperia Est	5,80	5,90
	Confine [illegible] Stato-Albenga	8,90	8,40
	Imperia Est-Albenga	3,00	3,10
	Albenga-Savona	3,90	4,00
	Sanremo-Pietra Ligure	6,80	6,90

Tariffe per la classe A-Autovetture, arrotondamenti da verificare

MUSICA AFROAMERICANA ANCHE AL BORGOCLUB

«Ciao Rudy» a Rivarolo Notte jazz al Louisiana

Ultimo sabato sera del 2002, nel capoluo[illegible] ligure, con [illegible] consueto ventaglio di appuntamenti [illegible] locali, in attesa della scoppiettante notte di San Silvestro di martedì prossimo. [illegible] al [illegible]ide Rodolfo Valentino, questa [illegible] 21, al Teatro Albatros di Rivarolo dove la compagnia Gli Amici di Jacky presenterà la commedia musicale di Garinei e Giovannini «Ciao, Rudy». Lo spettacolo vuole essere anche un ricordo di un mito di Hollywood [illegible] [illegible] legami con Genova. Lo spettacolo verrà replicato domani. I biglietti costano 8 euro, ridotti 6,50 e 5,20 euro.

Al HBO, in corso Italia, a Boccadasse, alle 23, musica dal vivo, disco dance anni '70 e '80 con gli Extage.

Al Louisiana Jazz Club, in via [illegible] Sebastiano, alle 21, tributo a Lester Young, con Paolo Perotti al sax [illegible], Fausto Ferraiuolo al pianoforte, Rodolfo Cervetto alla batteria, Aldo Zunino al [illegible] Sally Panizzolo, voce, Roberto Andreoli al trombone. Ingresso [illegible] 12 [illegible]. Il [illegible] del Café Latino, in via Santa [illegible] offre invece la musica caraibica dei dj El Gato e l'animazione degli Explosion Salsera. Per ascoltare ancora jazz occorre spostarsi a Sturla, al Borgochub [illegible] via Vernazza dove, alle 22, è in programma la serata «Happy New Year» di avvicinamento al [illegible]podanno con un'autentica parata di stelle della musica afro-americana: Kat Alston, Dado Moroni, Segorna Everett, Alessio Menconi, Alberto Mainati (tessera Borgoclub 10 euro).

Grande show [illegible] teatro della Tosse con i [illegible] gli straordinari clown di [illegible] Pietroburgo che hanno [illegible] ieri sera con il loro nuovo spettacolo (ingresso 8 euro). Il gruppo animerà anche la notte di San Silvestro alla Tosse che [illegible]15 [illegible]erà lo spettacolo per bambini [illegible]. Infine la compagnia goliardica Mario Balstrocchi che anche questa sera alle 21 imperverserà sul palcoscenico del Politeama Genovese con la nuova rivista "L'allegra brig[illegible] cercando la via... da 50 anni", per la regia di Piero Rosé. Ingresso 19 euro. [m. b.]

LOTTO CONCORSO N. 107

[illegible] 27 [illegible] 2002

[illegible]	87	19	[illegible]	83	68
Cagliari	14	10	[illegible]	84	[illegible]
Firenze	[illegible]	20	[illegible]	8	[illegible]
Genova	[illegible]	19	[illegible]	83	37
Milano	41	87	15	58	35
Napoli	50	52	2	24	42
P[illegible]	78	[illegible]	1	[illegible]	78
Roma	[illegible]	[illegible]	35	43	63
Torino	83	79	69	47	20
Venezia	27	83	4	19	84

[illegible]

33 - 41 - 49 - 50 - 73 - [illegible]
Numero Jolly 27

Montepremi
€ 4.334.631,07

[illegible]
Jackpot € 6.450.149,25

Nessun 5 + 1
Jackpot € 4.211.116,49

Punti		
Ai 12	5	72.243,65
Ai 1.518	4	571,09
Ai 62.071	3	13,96

(segue da pagina [illegible])

Cristianamente è mancato all'affetto dei suoi cari il

comm. Antonio Matarazzo

Ne danno il triste annuncio [illegible] moglie Miranda, la cogn[illegible] Milanaj, i figli Maurizio e Donatella [illegible] Elisabetta, Franco, Maurizio, Valentina, Carolina e la piccola Martina, fratelli, sorelle e parenti tutti. Funerali oggi ore 11,30 parrocchia Ss. Angeli Custodi. Un particolare ringraziamento al dottor Dario Gelato per le amorevoli cure prestate. Le [illegible] la partecipazione e ringraziamento.
— Torino, 28 dicembre 2002.

Sono vicini a Donatella i soci[illegible] Vanna e Giorgio Calcagno.

Amilcare Mulassano e personale dello studio partecipano al lutto per la morte del

comm. Antonio Matarazzo

— Torino, 28 dicembre 2002.

Vicini a Miranda e figli, Albertina e famiglia ricordano ANTONIO con affetto e gratitudine..

E' mancata

Laura Giuseppina Jayme

Lo annunciano i nipoti. I funerali saranno celebrati sabato 28 dicembre [illegible] ore 15,45 nella [illegible] parrocchiale Madonna di Fatima.
— Pinerolo, [illegible] dicembre 2002.

E' cristianamente mancato

Luigi Decio

di anni 91

Lo annunciano addolorati la moglie Rina Ricardi, i nipoti Stefano e Luigi Decio, Stefano Ricardi con le rispettive famiglie. Un particolare ringraziamento alla dottoressa Luisa Nebiolo e alla signorina Filomena. Funerali sabato 28 dicembre ore 14,30 a Nocco [illegible] con partenza dall'abitazione di Torino [illegible] 12,30. Non fiori ma opere di [illegible].
— Torino, 26 dicembre 2002.

Rita e Franco Lucchini partecipano al dolore.

Condomini, inquilini, custode e amministratore del condominio [illegible] largo Migliara 16 sentitamente partecipano al dolore della signora Caterina Decio.

Gli affezionati cugini Miniota a Rovarini.

ANNIVERSARI

2001 2002

Ing. [illegible] [illegible]

Ricordandoti, S. [illegible] parrocchia Natale [illegible] Signore ore 18.

[illegible] [illegible]

Giulia Nigra Pasino

Sempre tantissimo per sempre. Piero e Pat.

PK publikompass spa

ascom associazione del commercio del turismo e dei servizi della provincia di Torino

Per [illegible] convenzione stipulata con Ascom Torino gli annunci [illegible] e le necrologie possono essere ordinati presso [illegible] sedi Ascom [illegible] Torino e provincia

Torino Via Massena, 20 - Tel. 011 5516262 - Fax 011 5516296
Torino [illegible] Salvario Piazza M. Cristina 4/d [illegible] 011 6696366 - Fax 011 [illegible]
Torino [illegible] Palazzo Piazza della Repubblica, 26 [illegible] 011 [illegible] - Fax 011 4396693
Caluso C.so C. Battisti, 26 - Tel. 011 [illegible] - Fax 011 9831507
Carmagnola C.so Matteotti, 82 - [illegible] 011 9720295 - Fax 011 9722120
Chieri Piazza A. [illegible], 10 - Tel. 011 9472369 - Fax 011 9411112
Chivasso Piazza Carletti, 3 - Tel. 011 9101294 - Fax 011 9116554
[illegible] Via Roma, 4 - Tel. 011 9210730 - Fax 011 9210919
Cuorgnè Piazza Boetto, 4 - Tel. [illegible] 666697 - Fax 0124[illegible]
Giaveno Piazza Molines, 33 - Tel. 011 9364193 - Fax 011 9364230
Ivrea Corso Nigra, 60 - Tel. 0125 48455 - Fax 0125 45441
Lanzo Via Matteotti, 21 - [illegible] [illegible] [illegible] - Fax 0[illegible] 320138
Moncalieri Via Cavour, 16 - Tel. 011 6406273 - Fax [illegible]1 6407256
Oulx via Fourc Rolland, 4 - Tel. [illegible] 831664 - Fax [illegible] 832058
Rivarolo Via Montello, 7 - Tel. 0124 29412 - Fax 0124 28192
Rivoli Via Colli, 23 - Tel. 011 9584814 - Fax 011 9561564
[illegible] Via Regio Parco, [illegible] - Tel. 011 8984402 - Fax 011 8954454
Susa Corso Inghilterra, 12 - Tel. 0122 622508 - Fax 0122 32966
Venaria Via Zanellato, 9/f - Tel. 011 4597669 - [illegible] 011 495515

Il mailo [illegible]

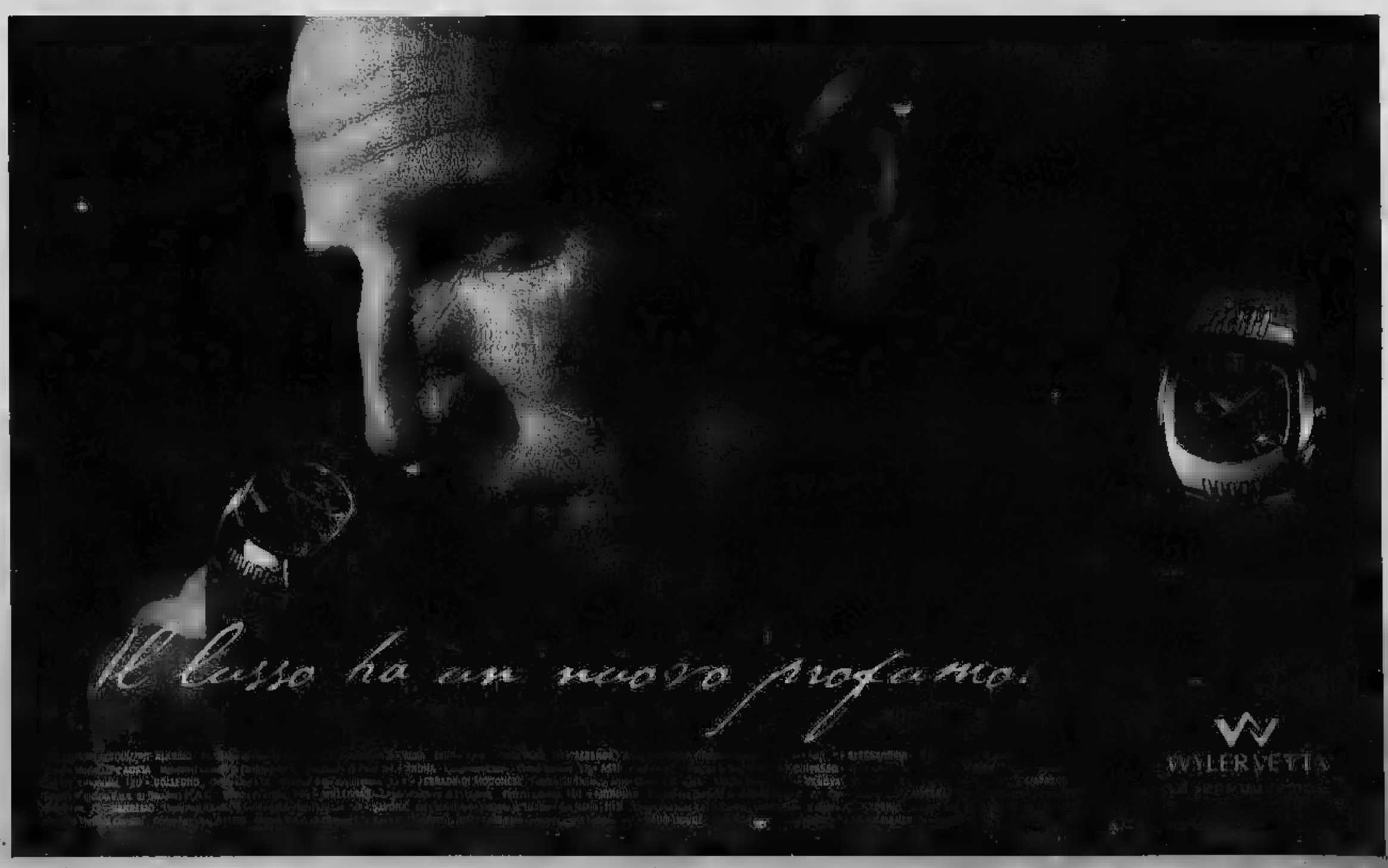

ARMA DI TAGGIA

*** **Hotel Svizzera**
Via Lungomare, 123
tel. 0184.43152 - fax 0184.43153
www.hotelsvizzera.it
reception@hotelsvizzera.it

Ristorante e bar.
Camere ventilate con Tv, telefono, phon, cassaforte, terrazzo in alcune.
Servizio fax, terrazza, giardino e dehors, solarium, spiaggia convenzionata, garage.
Direttamente sul spiaggia.
Cucina mediterranea.
Sono benvenuti gli animali.

ARMA DI TAGGIA

*** **Hotel Jean Marie**
Via Andrea Doria, 40
tel. 0184.43109 - fax 0184.480719
www.hoteljeanmarie.it
reception@hoteljeanmarie.it

Bar.
Camere climatizzate con Tv, telefono, frigo, cassaforte, phon, terrazzo in alcune.
Servizio fax, terrazza, dell'hotel, giardino e dehors, solarium, spiaggia convenzionata, garage.
Completamente accessibile ai disabili.
Sono benvenuti gli animali.

ARMA DI TAGGIA

** **Hotel Europa**
Via Stazione, 37
tel. 0184.43797 - fax 0184.43797
www.italiaabc.it/h/europa
hoteleuropa2002@libero.it

Ristorante e bar.
Camere con Tv e terrazzo in alcune.
Cassaforte, servizio fax, terrazza, dehors, spiaggia convenzionata con pedalò, parcheggio.
Una conduzione familiare che presta particolari attenzioni ai piccoli ospiti.
Nel centro di Arma comodissimo alla stazione e alle spiagge.
Accettiamo animali di piccola taglia.

ARMA DI TAGGIA

**** **Hotel Vittoria**
Via S.Erasmo, 1
tel. 0184.43495 - fax 0184.448578
info@residenzaalbergovittoria.com
www.residenzaalbergovittoria.com

Ristorante ■ un ristorante sul mare.
Bar e un bar sul mare.
Camere con Tv, telefono, frigo, phon, vasca idromassaggio in alcune, balcone in quelle vista mare.
Servizio fax, cassaforte con cassette chiave, giardino, parco, dehors, piscina, solarium per adulti e bambini, giochi bimbi, sala tv, spiaggia privata pedalò e animazione, parcheggio coperto, garage, biciclette.
Animazione per grandi ■ piccini (molto curata).
Cucina tipica ■ nazionale.

OSPEDALETTI

*** **Hotel Petit Royal**
Corso Regina Margherita, 86
tel. 0184.689026 - fax 0184.681307
www.hotelpetitroyal.it
hotelpetitroyal@tiscalinet.it

Ristorante e bar.
Camere con Tv, telefono, frigo.
Servizio fax, cassaforte, terrazza, giardino, parco, dehors, solarium, palestra, spiaggia convenzionata, parcheggio coperto.
Albergo stile Liberty completamente rinnovato ed immerso in un amplo giardino tropicale.

OSPEDALETTI

*** **Hotel Firenze**
Corso Regina Margherita, 97
tel. 0184.689221 - fax 0184.688140
hotelfirenze@azurline.com
www.firenze.ospedaletti.info

Ristorante "Da Luisa" anche per clienti esterni, bar.
Camere ventilate (alcune) con Tv, telefono, frigo, phon, cassaforte, terrrazzo.
Servizio fax alla reception, terrazza dell'hotel, dehors, solarium, sala giochi, palestra, parcheggio.
Cucina con vasta scelta anche per gli ospiti, specialità di pesci.
Si accettano animali.

ARMA DI [illegible]

*** **Hotel Roma**
Via della Cornice, 10
tel. 0184.43076 - fax 0184.480649

Ristorante ■ bar.
Camere con Tv, telefono, phon, terrazzo in alcune.
Servizio fax, cassaforte, terrazza, Spiaggia convenzionata, box ■ pagamento.
Albergo in posizione centrale, servizio ristorante accurato ■ 150 metri dal mare.

ARMA DI TAGGIA

** **Hotel CapoVerde**
Via Aurelia, 207
tel. 0184.448634 - fax 0184.41169

Ristorante e bar. Camere con Tv e telefono. Cassaforte, terrazza, parcheggio coperto.
La cucina casalinga curata direttamente dal proprietario offre anche specialità piemontesi.
L'albergo mette a disposizione di tutti i Clienti itinerari culturali e visite nell'entroterra di un ponente tutto da scoprire.

OSPEDALETTI

*** **Hotel Madison**
Via Aurelia Levante, 1
tel. 0184.689713 - fax 0184.689716
www.ospedalettirivieradeifiori.com
hotelmadison@libero.it

Ristorante, bar sempre aperto.
Camere climatizzate con Tv, telefono, phon, terrazzo in alcune.
Cassaforte, terrazza, solarium, spiaggia convenzionata con pedalò, parcheggio.
Discoteca di fronte all'hotel.
Cucina internazionale.

ARMA DI TAGGIA

*** **Nuovo Hotel Diana**
Via Aurelia Ponente, [illegible]
tel. 0184.[illegible] - fax 0184.[illegible]

Ristorante e bar. Camere ventilate con Tv, telefono e balcone. Servizio fax, cassaforte, palestra, spiaggia convenzionata parcheggio.
Cucina genuina e ben curata.

OSPEDALETTI

*** **Hotel Rocce del Capo**
Lungomare Cristoforo Colombo, 102
tel. 0184.689733 - fax 0184.689024
info@leroccedelcapohotel.it
www.leroccedelcapohotel.it

Ristorante e bar. Camere climatizzate con Tv, telefono, frigo, phon.
Servizio fax, cassaforte, terrazza, piscina, spiaggia privata, parcheggio e garage.
Hotel direttamente sul mare.
Piscina con acqua di mare riscaldata e piscina esterna con acqua di mare.

ARMA DI TAGGIA

** **Hotel Eden**
Via Nino Pesce, ■
tel. 0184/462014 - fax 0184.463603

Ristorante e bar.
Camere con Tv, telefono, terrazzo in alcune.
Servizio fax, cassaforte.
Sono accettati animali piccola e media taglia.
L'hotel offre agli ospiti una cucina tipica ■ genuina curata direttamente dal proprietario.

[illegible]

*** **Hotel Lucciola**
Via Lungomare d'Albertis, [illegible]
tel. 0184.484236 - fax 0184.4842[illegible]
www.albergolucciola.com
lucciola@dm[illegible]

Ristorante con terrazza panoramica sul mare, bar. Camere con Tv, telefono, servizi, vista mare.
Ampi giardini, solarium, garages, appartamenti ammobiliati.
Aperto tutto l'anno. L'hotel è situato sul mare, a 8 Km da Sanremo.

ARMA DI TAGGIA

*** **Hotel Argentino**
Via Aurelia Levante - Palazzo Rossat
tel. 0184.481018 - fax 0184.42276

Ristorante anche per clienti esterni, e bar. Camere con Tv e telefono.
Servizio fax, cassaforte, dehors, parcheggio.
A 250 mt dal mare, zona tranquilla.
Cucina casalinga con piatti tipici di pesce.
Si accettano cani e gatti: "I migliori amici dell'uomo".

Una stella in più per gli *** Hotel che aggiungono alla qualità del servizio una cortesia speciale: tutte le mattine, alla porta della camera, una copia gratuita de **LA STAMPA**.

Divani & Divani, fino al 6 gennaio la promozione con i regali Sony

Per una casa da vivere in armonia

Sofà, poltrone e tanti altri elementi d'arredo

Natale è passato, ma il periodo festivo, che con sé porta un po' di tempo libero, è l'ideale per guardarsi intorno e per fare degli acquisti magari rimandati da mesi, per i troppi impegni di lavoro. Anche per la casa, sono i giorni buoni per lo shopping. E quando si dice casa, quando si pensa al salotto, è sempre il caso di dedicare ad un ambiente principe nel settore, Divani & Divani. Il marchio Natuzzi da sempre infatti propone elementi di arredo eleganza e raffinatezza a prezzi ragionati; segue i dettami della moda ma senza dimenticare la logica della funzionalità; divani e poltrone bellissimi ma insieme pratici e soprattutto molto comodi. E che si abbinano facilmente all'arredamento già esistente in casa, sia esso classico sia, al contrario, ultramoderno.

Insomma, una casa «pensata» dove nulla è lasciato al caso, dove vivere è confortevole e semplice, dove tutto è alla portata di chi la abita. Professionalità, intelligenza, rigore e, non ultimo, una serie di buone notizie dedicate alla clientela. I centri Divani & Divani - ovvero i negozi di corso Turati 82 e via Morelli 2/a angolo corso Potenza a Torino, al Centro commerciale «La Prealpina» di Roletto di Pinerolo, in strada statale Trossi 26 a Gaglianico di Biella - per venire incontro ai clienti sono ad esempio aperti anche alla domenica pomeriggio. Chi fosse interessato a cercare qualche elemento d'arredo per la casa - dal divano al tappeto, alla lampada trendy alla poltrona - può anche approfittare della festa agli acquisti; l'orario di apertura è al pomeriggio, dalle 16 alle 19. E l'attenzione alla clientela è anche dalle continue offerte a chi compra: ne è esempio il fatto che Divani & Divani ritiri l'usato di cui ci si vuole disfare, gratis e senza alcuna spesa.

In questo periodo poi - fino al 6 di gennaio -, c'è una bellissima sorpresa in più. Si tratta di una serie di regali della Sony che si ricevono in buono alla spesa d'acquisto in uno dei negozi del marchio. A partire da una spesa di 1100 euro in su, ci si porterà dunque a casa un mini hi-fi, un dvd, un home theatre, oppure, per un acquisto di oltre 3600 euro, un televisore da 28 pollici: tutti strumenti di buonissima qualità, della prestigiosa marca Sony appunto. Fermo restando, naturalmente, i pagamenti personalizzati e sempre con Divani & Divani viene come al solito incontro al cliente.

Grandi offerte, pagamenti facilitati, «pezzi» d'arredo super. Modelli variegati per stili e materiali, per forme e intenti. «Una realtà che è cresciuta fino a farci diventare i più grandi produttori mondiali del settore - spiega Pasquale Natuzzi, presidente e amministratore delegato del Gruppo Natuzzi, che firma Divani & Divani -. Il nostro Centro Stile progetta ed esporta il gusto italiano e la passione per uno stile di vita armonioso in 123 paesi in tutto il mondo». Modello per modello, divano dopo divano, si tratta di un'azienda sempre in crescita per qualità e inventiva. Ogni «pezzo» infatti nasce dalla creatività dei migliori designer, prende forma grazie alle mani esperte degli artigiani del marchio ed è in ogni fase della realizzazione: dalla concia delle pelli alla scelta del legname, dalla produzione delle imbottiture al collaudo finale. L'intento è quello di una casa che si presenta bella in ogni suo angolo. «Creare uno spazio equilibrato a misura di ogni desiderio. Combinare lineee ed elementi diversi, per dare forma ad un ambiente ideale in cui vivere, pensare, amare e sognare: ognuno a modo suo», spiega ancora Natuzzi. Divani, poltrone, elementi d'arredo come lampade e tavolini; e ancora, cuscini, puf, tappeti e oggettistica. La casa chiavi in mano, insomma, proposta oltre a tutto a prezzi che sono in rapporto all'altissima qualità dell'offerta.

CASA RUSTICA DA SISTEMARE, BELLISSIMA VISTA, TERRENO MQ.2000. € 180.000 1V43

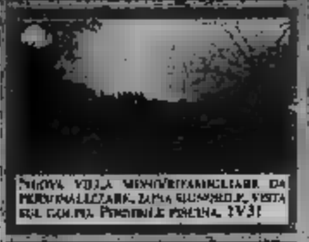
NUOVA VILLA SEMINDIPENDENTE DA PERSONALIZZARE, ZONA GIUSTAMENTE, VISTA SUL GOLFO. POSSIBILE PISCINA. 2V31

"PATRIZIA" APPARTAMENTI SIGNORILI DA €

•ESCLUSIVO, APPARTAMENTO IN VILLA D'EPOCA CON PARCO. € 210.000

VILLA DI 130 MQ. + INTERRATO. NUOVA 600 MQ. DI

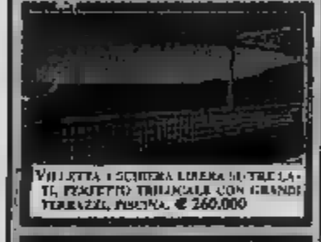
VILLETTA A SCHIERA LIBERA SU TRE LATI, PERFETTO TRILOCALE CON GRANDE TERRAZZI, PISCINA. € 260.000

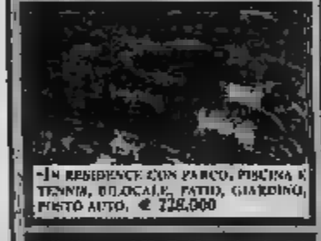
•IN RESIDENCE CON PARCO, PISCINA E TENNIS, BILOCALE, PATIO, GIARDINO, POSTO AUTO. € 228.000

VILLA NUOVA PANORAMICISSIMA, CON VISTA SUL GOLFO, DIVISIBILE. € 770.000

IMMOBILIARE CASAMARE s.a.s.

ASSOCIATO FIAIP

OSPEDALETTI
P.zza IV Novembre, 6
Tel/Fax 0184.68.40.86

BORDIGHERA
V. Vitt. Emanuele, 156
Tel/Fax 0184.26.47.64

www.casamare.net •• casamare@casamare.net

WE SPEAK ENGLISH •• ON PARLE FRANCAIS

OSPEDALETTI

•[redacted] grande appartamento con giardino, tennis, piscina, vicino al mare. € [redacted]
•Zona residenziale, attico in villetta a schiera. [redacted]
•Sul mare "unico" bilocale con ampio terrazzo. € 195.000. 1B76
•Piccolo monolocale centralissimo. € [redacted]. 1M68
•Collinare, appart[redacted] mq. 120, terrazzo e gi[redacted] di mq. 80. Box doppio. Vista panoramica. [redacted] 305.000. 1Q85
•Monolocali con [redacted] vista mare. Riscaldamento [redacted] tonomo. Da € 75.000. 1M65. Eventuale box.
•In [redacted] ampio giardino, [redacted] con box. [redacted] 1T57
•Zona signorile, progetto di villa soleggiatissima, panorama superlativo, mq. 1.000 [redacted] terreno € 300.000 - 1V74
•A mt. 10 dal mare, centralissimo bilocale. € 170.500 - 1B77
•Casa rurale con magazzino e 2000 [redacted], di [redacted], [redacted] 230.000. - 1V19
•Villetta a schiera ben esposta su 2 livelli con box. Ottimo prezzo. [redacted] 181.000 - 1V78
[redacted] mare, posizione unica, grande appartamento [redacted] vista favolosa. € 300.000 - 1T85
•Condominio signorile, trilocale con vista mare. € [redacted] 1T64
•Belta [redacted] rifiniture di pregio, su [redacted] livelli. € [redacted] V92
•In complesso prestigioso, piano [redacted] villa con ampia taverneta, tennis, piscina. [redacted] - 1V67
•Sul lungomare Colombo: soggiorno, due [redacted], giardino, terrazzo. Divisibile in due bilocali € 206.000 - 1T22.
•A picco [redacted] mare, in villa trilocale da sistemare € 200.000 - 1T94
•Appartamento in residence con piscina, c[redacted], bagno, terrazzo. € 115.000 - 1B44
•Capo Nero, bilocale vista mare [redacted] 95.000 - [redacted]
•Sulla piazzetta mare, villetta d'epoca su due livelli. Posto auto. € 361.500 - 1T95
•In palazzina signorile, mq. 60 con giardino e posto auto. € 155.000 - 1B73
•Negozio fronte strada, divisibile, su due livelli, mq. 100. Muri e attività. Ottimo investimento. € 83.000
•Selezionato ristorante, ottima clientela. Prezzo interessante.

SANREMO

•Circondato da parchi secolari, importanti ville d'epoca con ristrutturazioni raffinate. Da € 900.000.
•Villa prestigiosa su Portosole, posizione unica. 2V57
•Mansarda con rifiniture di lusso, vista mare, adiace[redacted] € 250.000. 2B60
•Prestigioso appartamento al 4° piano [redacted] ascensore, fronte Chiesa [redacted] €
•Trilocale con ampio giardino. € 330.000 - [redacted]
•Sopra il Campo Ippico, caratteristica villa con giardino, frut[redacted] [redacted] 2V93
•Bilocale Inizio Via Padre Semeria: € 135.000 - 2T64
•Appartamento in [redacted] prestigiosa, sul [redacted] con piscina e posto auto. [redacted] 1T76
•S.Romolo, [redacted] villetta in posizione dominante. € 233.000 - 2V62
•Villa d'epoca centrale, parco e dependance, a due passi dal mare. - 2V94
•Tipica [redacted] storico di [redacted] 3 livelli. [redacted] 151.000
•Negozi centrali, ottimi affari da € [redacted] Affitto modico.
•Cedesi bar centrale vicino Ariston.
•Zona Foce, esercizio commerciale cat. A e B. € 500.000 comprensivo di muri.
•Via Matteotti cedesi strepitoso negozio, mq. 160 [redacted] muri e attività.
[redacted] ampia pizzeria con ristorante. € 100.000

PROGETTI PER REALIZZAZIONE VILLE NELLE ZONE PIÙ ESCLUSIVE DI OSPEDALETTI. AMPIO TERRENO, VISTA SPETTACOLARE.

5000 [redacted] IN [redacted] REALE [redacted]
MONOLOCALI A PARTIRE DA [redacted] 58.000
BILOCALI A PARTIRE [redacted] [redacted]
TRILOCALI A PARTIRE [redacted] 120.000

BILOCALI DA INVESTIMENTO:
•Collinare con vista mare [redacted] - 1B88
•Appartamento [redacted] giardino. € 160.000 - 1B32
•Casa d'epoca, ristrutturata. € 145.000 - [redacted]
[redacted] mare, in casa indipendente. € 170.000 - [redacted]

BORDIGHERA

•Via Arene, grande bilocale trasformabile in trilocale, [redacted] balconi, 2 cantine, box. € 200.000 - 3B64
•Zona via Vitt. Veneto grande attico con terrazza di mq. 110, divisibile in due trilocali. Possibilità box. 3Q28
•Appartamento di 120 mq. in zona tranquilla nel verde, box e posto auto. - 3T62
Zona mercato, 3 camere, soggiorno, cucina, bagno, balcone. Termoautonomo! [redacted] 207.000 - 3Q4
Fronte mare, [redacted] camere, soggiorno, cucina, 2 bagni, vista mare, terrazzo. Completamente ristrutturato. Eventuale dependance con giardino. € 305.000 - 3T74
•Via Vitt. Veneto, 3 camere, soggiorno, bagno, cantina e posto [redacted] in perfette condizioni. € 206.000 - 3Q31
•Conca Verde, appartamento di mq. 96 + mq. 70 di terrazzo, due posti auto, splendida vista mare. [redacted] 206.000 - 3T6
[redacted] Corallee dei due Golfi, terreno [redacted] progetto approvato, soleggiatissimo, vista mare.
•Ultimi appartamenti, in posizione centralissima e silenziosa, in palazzina in fase di totale ristrutturazione, [redacted] e trilocali con box - 3B62
•Cso Europa, bilocale esclusivo esposto a sud, soleggi[redacted] mo, terrazzo e box, piscina. 3B60
•[redacted] mare, soggiorno con mag. cotto, camera matrimoniale, bagno, grande terrazza. [redacted] 186.000 - 3B3
•Centralissima mansarda, mq 60, finiture di lusso, vista [redacted] e [redacted] € 207.000 - 3B12
•Cso [redacted] bilocale in [redacted] eccezionale, balconi e box. € 291.000 - 3B61
•In contesto signorile, con giardino privato, [redacted] esposizione sud, piscina. € [redacted] - 3B14
•[redacted] piano con [redacted] trilocale di mq 75 in ambiente signorile e silenzioso, piscina condominiale e posto auto privato. € 285.000 - 3T37
•Ville prestigiose in Via dei Colli e in [redacted] Coggiola, vista mare, giardino, terrazzi, piscina, svariate metrature. Trattative in sede.
•Semonda - deliziosa villetta soleggiata con vista mare: 3 camere, giardino, orto, grande terrazzo e box. 3V9
•Madonna della Neve, appartamento in villa, circa mq 150, soggiorno,cucina, 4 camere, 2 bagni, vista mare e giardino, € 218.000 - 3Q29
•Sopra VALLECROSIA, grande villa bifamiliare con taverneta e barbecue, villa mare-monti grande garage - 3V7
•VALLECROSIA in palazzina signorile, bilocale con grande [redacted] piscina condominiale.Posto auto privato. € 162.000 - [redacted]
•LATTE, soleggiatissimo attico in villa d'epoca ristrutturata, 50 mt dal mare. € 210.000 - 3T36
VALLEBONA nel centro storico, appartamento di 70 mq da ristrutturare. Possibile ampliamento. € 35.000 - 3T75
•MENTONE (FRANCIA) trilocale ristrutturato a nuovo con grande terrazzo, a 2 passi dal mare e dal centro. [redacted] 200.000 - FT1 * OCCASIONE *
•NIZZA (FRANCIA) sulla famosa Promenade des Anglais, in splendido palazzo con 2 piscine e ristorante, monolocale arredato con terrazza. € 127.000 - FM1
•SANREMO in [redacted] po[redacted]de bilocali [redacted] Mercato con 2 terrazzi a € 120.000; con vista mare, trilocale in via Val d'Olivi [redacted] terrazzo a [redacted]

SPECIALE AFFITTI ANNUALI

BORDIGHERA dal gennaio 2003, trilocale arredato con balcone vista mare, centralissimo e comodo alle spiagge. Box auto. € 620/mese
SANREMO, zona Solaro, splendida villa su 3 livelli con superba vista mare e giardino. € 3.500 mese
SANREMO zona S. Martino, grande bilocale arredato, 2 terrazzi, posto auto, € 570 mese
SANREMO via Val d'Olivi, trilocale arredato, grande terrazzo con vista mare. € 570 mese
SI RICHIEDONO REFERENZE
DISPONIAMO DI [redacted] COMMERCIALI CENTRALISSIMI

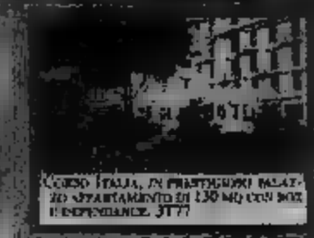
CORSO ITALIA, IN PRESTIGIOSO PALAZZO APPARTAMENTO DI 130 MQ CON BOX E DEPENDANCE. 3T77

CSO EUROPA, BILOCALE ULTIMO PIANO [redacted] BALCONI E [redacted] MARE

• ZONA OSPEDALE AMPIO MONOLOCALE DI MQ. 40 CON CUCINA ESPARATA, TERRAZZO E CANTINA. OTTIMO INVESTIMENTO. € 90.000 - 3M5

AL CONTINENTAL & ASCOT SI TRILOCALI [redacted] AUTO E/O GARAGE. PISCINA E [redacted]

[redacted] A PICCO SUL MARE, DUE TRILOCALI CON TERRAZZI E GIARDINO. VISTA MOZZAFIATO DA € 307.000 - 3T16

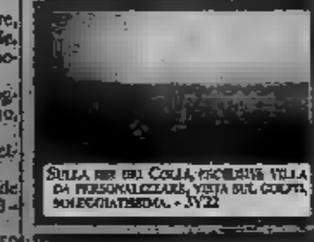
SULLE PIÙ BELLE COLLI, ESCLUSIVA VILLA DA PERSONALIZZARE, VISTA SUL GOLFO, SOLEGGIATISSIMA. - 3V22

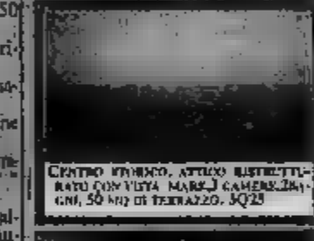
CENTRO STORICO, ATTICO RISTRUTTURATO CON VISTA MARE,3 CAMERE,2BAGNI, 50 MQ DI TERRAZZO. 3Q25

VILLA A PICCO SUL MARE CON GRANDE TERRAZZO E VISTA MARE ARREDATA. - 3V62

SAN REMO
ZONA TRANQUILLA, NEL VERDE, PRESTIGIOSA VILLA SU DUE LIVELLI, PARCO, PISCINA.

SAN REMO
CASETTA RISTRUTTURATA SULLA COLLINA CON VISTA MARE. Mq. 2100 DI TERRENO PIANEGGIANTE CON POSSIBILE EDIFICAZIONE DI VILLETTA. € 200.000 - 2V8

SAN REMO
BILOCALE A PICCO SUL MARE, CON PISCINA E PORTICHETTO. € 210.000. IDEALE PER INVESTIMENTO.

GRATUITAMENTE SELEZIONIAMO VILLE, APPARTAM[redacted] E TERRENI PER UNA [redacted] A VENDITA.

MUTUI TOTALI A CONDIZIONI AGEVOLATE

CONCA VERDE, TRILOCALE CON SPLENDIDA VISTA MARE. [redacted] MARE. € [redacted] 3T76

ZONA [redacted] IDENZIALE, [redacted] DI NUOVA COSTRUZIONE, [redacted] MENTO AUTONOMO, € [redacted]

TRILOCALI RISTRUTTURATI, RIFINITURE [redacted] MARE. € 350.000 - 3T49

qui il mondo vive Pizzio & Verri di Maurizio

appartamenti di prestigio

Residenziali

Sul Mare

SPAZIO AFFARI

Gli avvisi si ordinano presso: **TORINO**, via XX Settembre 12 - via Maroncelli 32, t. 6 6 6 5 2 1 1 ; **MILANO**, via G. Carducci 29, t. 24424911; **ALESSANDRIA**, via Cavour 58, t. 445622; **AOSTA**, piazza Chanoux 28/A, t. 231454; **ASTI**, corso Dante 80, t. 551011; **BARI**, via Parmigiani 6, t. 5046826; **BIELLA**, piazza Cisalpino 9A, t. 2493212; **BOLOGNA**, via Amendola 13, t. 255952 r.a.; **CAGLIARI**, via Ravenna 24, t. 306250; **CASALE MONFERRATO**, via Corte d'Appello 4, t. 482164; **CATANIA**, corso Sicilia 37/43, t. 7300311; **CATANZARO**, via M. Greco 79, t. 724090-726150; **COSENZA**, via Monte Santo 39, t. 72927; **CUNEO**, corso Nizza 21bis, t. [illegible]; **FIRENZE**, via Don Minzoni 46, t. 561165-573666; **GENOVA**, via G. D'Annunzio 2/100, t. [illegible]; **GOZZANO**, via Cervino 15, t. 913620-[illegible]A, via Alberi 10, t. 273371-927337; **LECCE**, via Trinchese 87, t. 314185; **MESSINA**, via U. Bonino 10/c, t. 2930855; [illegible] via A. Depretis 31, t. 4201411; **NOVARA**, via Cavour 13, t. 39341; **PADOVA**, via Mantova 6, t. 8734717; **PALERMO**, via Lincoln 19, t. 6235100; **PEDAGNO** [illegible] **BRA**, via Teti Parella 13, t. [illegible]; **ROMA**, via Quattro Fontane 16, t. 4820011; **SANREMO**, via Roma 170, t. 501555-501556; **SAVONA**, p.zza Marconi 3/5, t. 811162; **VERCELLI**, via Verdi 40, t. 250754; oltrechè presso tutti i corrispondenti della Publikompass S.p.A. Coloro che intendono inoltrare la loro richiesta per corrispondenza possono scrivere a: Publikompass S.p.A., corso Massimo d'Azeglio 60 - 10126 Torino. Il prezzo delle inserzioni deve essere corrisposto anticipatamente per contanti o vaglia. Esso risulta dal prodotto del numero di parole (minimo 15) per la tariffa della Rubrica, con l'aggiunta delle imposte pari al 20% globale.

PREZZO A PAROLA DELLE RUBRICHE
(IVA ESCLUSA)

1 **Affari e Capitali,**
2 **Attività Commerciali,**
5 **Immobiliare Vendita,**
6 **Immobiliare Acquisto**
Euro 2,58(L. 4.936)

3 **Lavoro Offerto**
7 **Affitti Offerti**
8 **Affitti Domande**
9 **Autoveicoli**
10 **Viaggi e Vacanze**
11 **Matrimoniali**
12 **Investigazioni**
13 **Varie**
Euro 2,34(L. 4.530)

4 **Lavoro Domande**
- operai, autisti, fattorini, personale pubblici esercizi, impiegati, personale domestico, baby sitter, lavori vari e part-time, assistenza sanitaria, formazione e lavoro [illegible] (L. [illegible])
- tecnici [illegible] 1,43 (L. 2.768)
- altre domande
Euro 2,34 (L. 4.530)

Avvisi urgenti, data fissa, [illegible] è doppio. [illegible] Urgenti, data [illegible]: il quadruplo. Urgentissimi: il triplo.

E' ammessa l'inclusione nel testo di lettere alfabetiche di richiamo in carattere maiuscolo (oltre quella iniziale) e per ognuna di esse sarà corrisposto un supplemento di Euro 2,60 (L. 5873). Gli annunci sono pubblicati su «La Stampa». Coloro che desiderano rimanere ignoti ai lettori possono utilizzare il servizio cassetta aggiungendo al testo dell'avviso la frase: «Scrivere: Publikompass n.... 10126 Torino»; l'importo del solo cassetta è di Euro 0,26 (L. 503) per decade oltre un rimborso di Euro 3,10 (L. 6007) [illegible] di recapito corrispondente.

Per una convenzione stipulata con FASCOM TORINO, è possibile ordinare gli annunci presso i forni di tutti i negozi Fascom nel territorio di Torino e provincia.

Per uno speciale accordo intervenuto con l'ISTITUTO BANCARIO SAN PAOLO DI TORINO e con le Banche C.I.T., gli avvisi possono essere ordinati presso tutte le Sedi e Dipendenze di tutte queste Banche esistenti in Italia.

In tema di offerta di impiego e lavoro, l'Editore ricorda che la legge 9.12.1977 n° 903 vieta discriminazioni sul sesso e l'inserzionista è impegnato a rispettare tale legge.

2
NEGOZI E AZIENDE VENDITA / GERENZA

BARDONECCHIA Olimpiadi 2006, vendo attività eccellente. Affiancamento e reddito garantito. Tel. 338.484.0430.

PALAZZINA mq 5000, albergo, discoteca, parzialmente da ristrutturare, vendiamo a [illegible] Tel. [illegible]

3
OFFERTE ARTISTI PATRONINI

AZIENDA stampaggio lamiere Rivoli cerca stampista pratico stampi progressivi con predisposizione organizzativa. Ambosessi tel. 011.415.2429.

4
IMPIEGATI

EXPORT manager per Nord America offresi a ditta solida, dinamica. Scrivere e-mail: fabpri@hotmail.com

5
TORINO PROVINCIA

ALTA Val Susa 10 minuti impianti soleggiati 5 alloggi in ristrutturazione caratteristica baita di montagna. Tel. 335.803.1173.

VALLE D'AOSTA

CHAMPOLUC [illegible]; [illegible] de Jour, stupendo soleggiatissimo villaggio vicino impianti risalita, vista Monte Bianco, bellissimi, servizi. Appartamenti [illegible] pronti da € 87.000,00. Chalet Tel. 0165.512.878 - 337.328.348.

LIGURIA

APPARE Albenga zona stazione a soli € 105.000,00 proponiamo in vendita miniappartamento nuova costruzione. Geocasa 1780.012.532.

[illegible] privato vende [illegible]olocausti nuovo, centralissimo, tranquillo, soleggiato, ultimo piano, ascensore, termoautonomo. Tel. 347.160.3892.

ALBENGA [illegible] Affasio prenota [illegible] il tuo appartamento in un contesto unico ed irripetibile nell'incantevole scenario dell'isola Gallinara. Centro benessere, stabilimento balneare. Geocasa 1780.012.532.

BORDIGHERA vista mare monolocale in complesso residenziale esclusivo si prestano con minimo acconto e pagamenti personalizzati appartamenti a partire da € 106.900,00. Geocasa 1780.012.532.

BORGHETTO SANTO SPIRITO cedesi causa (SV) impresa vende direttamente in nuovo complesso residenziale bi / trilocali con giardini e balconi prospicienti. Pagamenti agevolati. Tel. 019.676.840 - www.impresacolapietra.com

BORGHETTO S. SPIRITO 300 mt. mare ingresso, cucina abitabile camera bagno balconata scritta posto auto e giardino condominiale € 108.670,00. Attilio [illegible].027.

CERIALE solo se interessati a ridurre in [illegible] brevi eseguiamo ampio minialloggio arredato a soli [illegible] 72.000,00. Geocasa 1700.012.532.

FINALE LIGURE in prestigioso palazzo nobiliare nell'antico borgo finalese ventilato finemente ristrutturato ingresso soggiorno 2 camere servizi con [illegible] a € 260.000,00. Geocasa 1780.012.532.

IMPERIA nuova villa mq 600 terreno mq 1.000 mod. cucine, travi, balconi. Spettacolare vista mare. € 225.000,00. Tel. 333.324.7576.

LOANO (Sv) a 700 mt dal mare ingresso veranda direttamente in nuovo complesso residenziale di prestigio bi / trilocali con giardini o balconi prospicienti. Tel. 019.676[illegible] - www.impresacappellini.com

PIETRA LIGURE nel primo entroterra villetta ristrutturata con cortile di proprietà. € 90.000,00. Tel. 019.810.480.

[illegible] nuovo, [illegible] recente, [illegible] box, [illegible] mare, € 230.000,00 Esclusiva Grimaldi [illegible]

SPOTORNO in [illegible] a [illegible] chi pensi del mare vendiamo appartamento ampia metratura finemente ristrutturato e [illegible] 241.800,00. Geocasa 1780.012.532.

VENTIMIGLIA 50 mt mare nuovi bi /trilocali viale mare. Buone [illegible] box [illegible] pertinenze [illegible].

COSTA AZZURRA

[illegible] CASA 0182.555.627, [illegible] Les [illegible], vicino mare, [illegible] nel verde, villetta 6 schiere, vista mare, piscina, posto auto compreso € 61.800,00.

AREA CASA 0182.556.627 Mentone, vicino mare, nuovi appartamenti pronti consegna € 96.000,00 terrazze vivibili, [illegible] compresa[illegible]tivi.

[illegible] CASA [illegible] Nizza, affittasi, ideale investimento / vacanza, in villa nuovi trilocali, loggia, vista panoramica, € 118.000,00 resa netta 7,5%.

[illegible] Nizza, nuova costruzione, appartamenti € 15.000,00 più piccola rata coperta da affitto garantito.

AREA CASA 0182.556.627, Nizza, nuovi appartamenti € 63.000,00 resa netta 7% ultime opportunità a questi prezzi!!

AREA [illegible]182.556627 Nizza, ocme in [illegible] Nuovi appartamenti, [illegible] [illegible] vista[illegible] inconcevole, piscina € 114.000,00.

MENTONE fronte mare, due camere, soggiorno, cucinotto, bagno, impresa vende direttamente € 229.000,00. Tel. 0033.892.029.768.

6
TORINO PROVINCIA

BARDONECCHIA ad Alta Valle Susa, Bassiera ed Alta Val Chisone: massaggio imponente ed ugente! Ricerchiamo alloggi, monolocali e bilocali per nostra selezionata e sempre più numerosa clientela. Valutazioni gratuite. Gabetti Op. Imm. Bardonecchia 0122.901.965 - Gabetti Op. Imm. Sestriere 0122.750.654.

7
TORINO CITTA'

BORGATA VITTORIA alloggio mq. 80, ristrutturato, ascensore, ampio e luminoso. Scrivere C.I. AD3744861 F.P. Alberi 10100 Torino.

9

A. ACQUISTA autovetture max valutazione contanti con vostra vettura. Via Sant'Ottavio, 32 Torino (zona Molè). Tel. 011.817.7242.

[illegible] [illegible]enze auto, fuoristrada, furgoni [illegible] valutazione, pagamento immediato contanti; permuta. Corso Moncalieri 310, Torino. Tel. 011.661.1370 - 335.819.2715.

ACQUISTA autovetture usate massima valutazione pagamento contanti. Corso Montegrappa 24 B, Tel. 011.770.1898 Torino.

ARAGONAUTO acquistiamo auto, fuoristrada max valutazione pagamento contanti vostra vettura immediata. Corso Dante 85/a 011.696.4713.

AUTOTORTONA acquista vetture e fuoristrada ogni tipo max serietà. Corso Tortona 9. Tel. 011.817.1843 - 011.880.664.

10
ALBERGHI PENSIONI RESIDENCES

SPOTORNO Hotel Bristol *** 019.741.231, parcheggio, festività, tariffe speciali. Cenone con musica dal vivo.

11

A.A. CENTRO AGENZIE MATRIMONIALI ASSOCIATE E AUTORIZZATE dal 1990 la certezza del giusto incontro nell'assoluta serietà. Amicizie - matrimoni. Via Giusti 3 angolo corso Vinzaglio - Torino 011.561.1056.

A. ARMANDO 57enne, vedovo, amministratore delegato, proprietario casa mare, conoscerebbe max 60enne, anche con figli, scopo matrimonio. Eliana [illegible] 011.506.9817.

A. CARLOTTA 30enne, promotrice finanziaria, cuoca, simpatica, ama cinema e teatro, incontrerebbe uomo maturo, scopo matrimonio, Eliana Monti 011.506.9817.

A. GIULIOLA 34enne, [illegible], nubile, libero abitacoli amante passeggiate all'aria aperta, cerca max 50enne, serio, scopo matrimonio. Eliana Monti 011.506.9817.

A. GIORGIO 45enne, avvocato, brizzolato, curato, cerca max 50enne, dolce, romantica, per trascorrere splendidi momenti, scopo matrimonio. Eliana Monti 011.506.9817.

CHIARA ventenne, carina, carattere allegro, semplice, conoscerebbe compagno gentile, premuroso, scopo matrimonio. Eurostudio 011.440.7820.

[illegible] rubiile castana [illegible] azzurri fisico mediterraneo cerca compagno romantico dinamico, scopo matrimonio. Scrivere: Publikompass 6013 - 10100 Torino.

[illegible] bionda occhi nocciola, allegra, brillante amante montagna cerca compagno intraprendente, scopo matrimonio. Scrivere: Publikompass 6012 - 10100 Torino.

13

A.A. GIOIELLERIA M.C. 011.334.832 acquista oro, argenteria, monete, gioielli in contanti. Corso Peschiera, 183 Torino.

A. ALBA GIOIELLI 011.323.002 compra oro argento preziosi francobolli numismatica. Max valutazione. Via Tripoli 85.

A. OREFICERIA GEMMA 011.050.2212 acquista: oro, argenteria, monete; preziosi, orologi: Via Madama Cristina 42.

ORO, monete, medaglie, preziosi, compro pagando alti prezzi. Via Cernaia, 2/D - Torino. Tel. 011.501.2066. Aperto Domenica.

VENDESI macchina da stampa off-set Komig & Bauer mod. Rapida 72 K bicolore bassa pila fine anno - 2000. Tel. 045.634.4823 - 347.765.3481.

19 gennaio Bardonecchia PSL
2 febbraio Sestriere PSL
8 febbraio Sansicario PSL
9 marzo [illegible] d'Oulx

AD [illegible] IMPORTANTI PREMI TRA CUI:
1 PC PORTATILE - 1 [illegible] HOTEL SOLARA (OTRANTO) - 1 SCOOTER PIAGGIO

RENAULT Allianz Subalpina SANPAOLO IMI SAPPORO Dolomite clan RODE LA STAMPA MARKER Milka PLASTIFORM SECAP ART UFFICIO SIET dellacorte sport Eisbär [illegible] GIEMME Comune dell'Assietta

Info: Tel. 011 5629675 - Fax. [illegible] - www.joyfulpromo.it - Email: info@joyfulpromo.it

SOLO 1,50€

NOVITÀ

per l'uomo che vuole fare centro

4 chili in meno con la dieta della mela

Gambe: come averle più robuste e scattanti

Quando lei ti tradisce

I segreti della guerra tecnologica

Scopri com'è lei da come lo fa

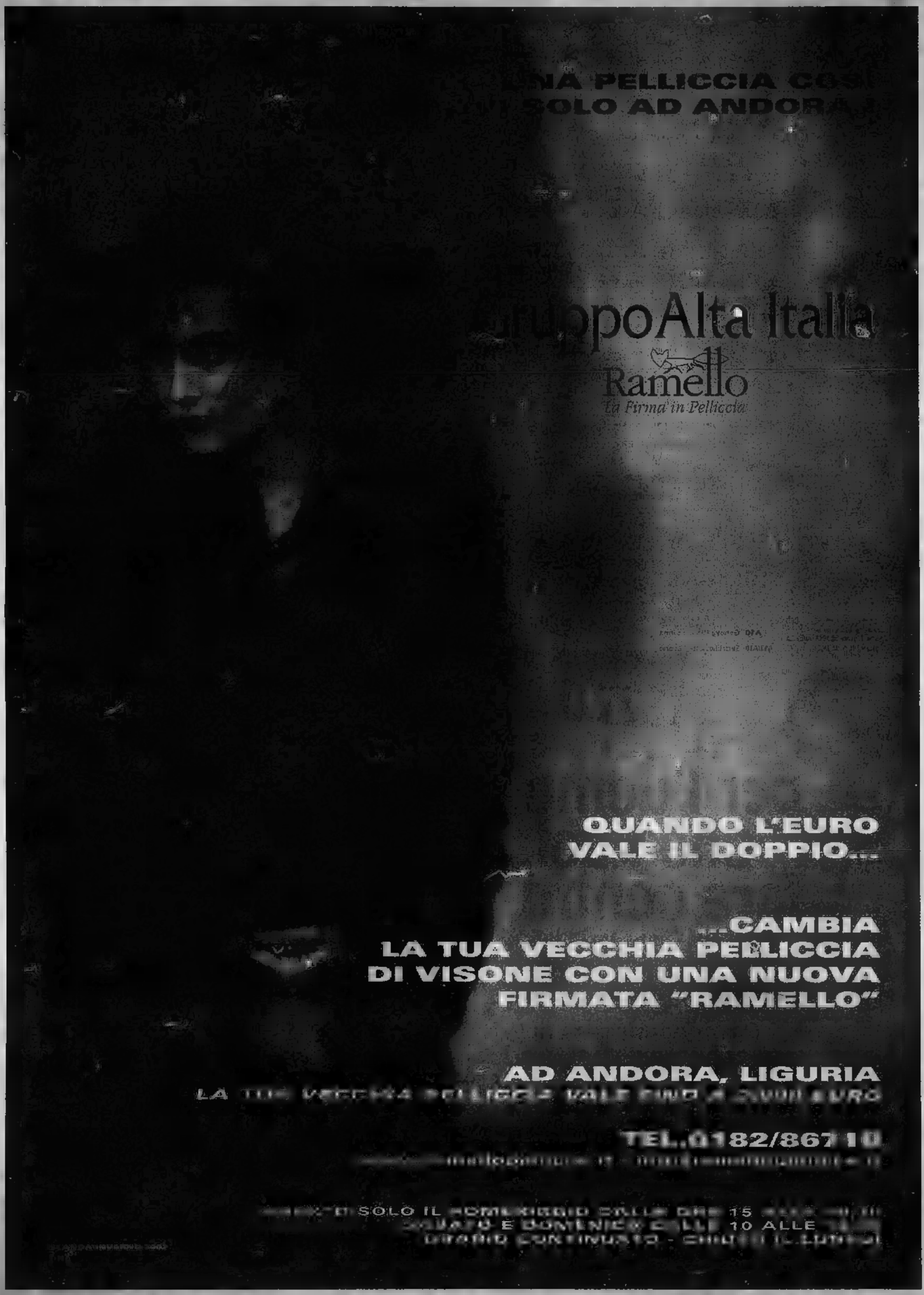
NA PELLICCIA COS
SOLO AD ANDOR
opoAlta Italia
Ramello
La Firma in Pelliccia
QUANDO L'EURO
VALE IL DOPPIO...
...CAMBIA
LA TUA VECCHIA PELLICCIA
DI VISONE CON UNA NUOVA
FIRMATA "RAMELLO"
AD ANDORA, LIGURIA
TEL.0182/8671 0
SOLO IL POMERIGGIO DALLE ORE 15
SABATO E DOMENICA DALLE 10 ALLE
ORARIO CONTINUATO - CHIU

IMPERIA~SANREMO

IMPERIA VIA ALFIERI 10, TELEFONO 0183 7011, FAX 0183 273106, E-MAIL IMPERIA@LASTAMPA.IT. SANREMO VIA ROMA 176 TELEFONO 0184 59001 FAX 0184 500765 E-MAIL SANREMO@LASTAMPA.IT
PUBBLICITA' PUBLIKOMPASS S.P.A. IMPERIA VIA ALFIERI, 10, TELEFONO 0183 273373, FAX 0183 273106. SANREMO VIA ROMA [redacted], TELEFONO 0184 501555-56, FAX 0184 501129

IN PROVINCIA

SPETTACOLO PIROTECNICO OFFERTO DA GF GROUP. AREE DI SOSTA AL SILOS E SULLE TERRAZZETTE

I fuochi per tutti i savonesi

Dal Priamar il benvenuto all'Anno 2003

SAVONA

E' lo spettacolo più semplice, [redacted] vogliamo, [redacted] più [redacted] mondo, un po' come il circo, adatto a tutti, grandi e piccini. [redacted] vede spesso, d'estate e d'inverno, eppure ogni volta esercita un grande fascino. Parliamo dei fuochi artificiali, che saranno i primi protagonisti del Capodanno [redacted] di Savona.

Lo spettacolo pirotecnico per salutare il nuovo anno partirà, ovviamente [redacted] 24 [redacted] punto, dalla fortezza del Priamar, in modo [redacted] [redacted] ammirato da tutti coloro che si raduneranno nella Darsena Vecchia, ma anche da tutta Savona. I [redacted] artificiali sono offerti ai [redacted] si e ai turisti da GF Group, ancora [redacted] volta sensibile alle manifestazioni della città. [redacted] altri sponsor dell'iniziativa so- [redacted] «Roberta» e «Mondo Marine».

Ieri [redacted] Comitato organizzatore (ne fanno parte Comune, Autorità portuale, La Stampa, Associazione Bagni marini e Associazione Calata Sbarbaro), sotto la direzione del project manager Paolo Canavese, ha definito altri aspetti del Capodanno savonese. D'intesa con la polizia municipale, sono stati decisi gli aspetti che riguardano circolazione e sosta. Sarà possibile parcheggiare (a pagamento) nel silos del porto, ritirando il biglietto d'accesso presso un punto allestito subito dopo la rotonda di corso Mazzini, [redacted] (gratuitamente) [redacted] [redacted] pra le Terrazzette, per l'occasione sgomberata dai mezzi pesanti grazie alla sensibilità dimostrata dai camionisti che operano nell'ambito portuale. Quando queste due aree [redacted] sature, [redacted] circolazione verrà bloccata per permettere [redacted] miglior accesso degli spettatori [redacted] arrivano in porto a piedi. [redacted] arriva a Savona da fuori città può utilizzare senza particolari disagi anche i parcheggi del [redacted] città, a cominciare da quello di piazza del Popolo.

Spettacolo pirotecnico a mezzanotte

IN LIGURIA OLTRE 1200 PROSTITUTE. IN PROVINCIA IL FENOMENO-SANREMO

«Nuova-Merlin, buona idea»

Il vice presidente Plinio plaude al decreto

SANREMO

«Ben venga questa salutare modifica [redacted] Merlin, utile soprattutto in Liguria dove sarebbero almeno 1200 le prostitute in strada, di cui la metà nel solo capoluogo, in gran parte [redacted] e [redacted], [redacted] tre su [redacted] sieropositive». Il vice presidente della Regione Liguria, Gianni Plinio, An, commenta positivamente il decreto legge governativo contro il dilagare della prostituzione. «Dopo quarant'anni di indifferenza - ha aggiunto - va a merito di un Governo di centrodestra [redacted] introdurre, finalmente, una legge [redacted] metta fine allo sconcio spettacolo della prostituzione nelle vie più centrali delle nostre città [redacted] che determinano un [redacted] giro di vite contro lo sfruttamento. Ciò in sintonia con la stragrandissima maggioranza dei nostri concittadini che la pensa in maniera diametralmente opposta rispetto alle sinistre che, criticando il disegno di legge, evidentemente prediligono le prostitute sotto casa».

Sanremo è il centro della provincia di Imperia dove il fenomeno [redacted] della prostituzione di strada è da sempre più evidente. Dall'approvazione del decreto legge poco [redacted] cambiato. Il numero di prostitute, già in calo, è rimasto stazionario [redacted] fronte di [redacted] progressivo inserimento [redacted] modo «stanziale» di decine di ragazze, soprattutto dei paesi dell'Est, già passate a lavorare in appartamento [redacted] ad affollare i settimanali di [redacted]. Il fenomeno, al momento, [redacted] confinato (per merito dei numerosi blitz effettuati soprattutto dalla polizia e dai carabinieri), nella zona di Valle Armea e di Villa [redacted], a ponente e a levante della città. E mentre Plinio applaude al «decreto anti-lucciole» cresce la preoccupazione degli operatori immobiliari [redacted] delle associazioni di condomini per l'«accasamento» e gli eventuali problemi che sorge- [redacted] [redacted] le [redacted] forzata [redacted] [redacted] [redacted] lucciole». Il decreto, infatti, pur approvando modifiche al regolamento dei condomini, non prevede alcuna [redacted] zione. [g. ga.]

CONGELATI PER IL MOMENTO I PREVISTI RITOCCHI AI BIGLIETTI FERROVIARI

Aumenti, si comincia con le autostrade

Da gennaio l'Autofiori sale dell'1,52%, la Sv-To del 6,7%

GENOVA

Allarme aumenti in tutta Italia dopo una previsione di rincari a partire dal primo gennaio. In realtà l'allarme risulta ginstificato, ma la raffica di ritocchi delle tariffe e dei prezzi si profila più diluita nel tempo, almeno per quanto riguarda la situazione della Liguria. L'aumento del biglietto dell'autobus a un euro, per esempio, ormai improrogabile a Genova, verrà affrontato in una riunione già fissata dopo l'Epifania: a decisione presa, seguirà un mese di preparazione, necessario per la stampa [redacted] biglietti e la campagna di informazio- [redacted] Non si parlerà di aumenti Amiu, ovvero tasse sui rifiuti, [redacted] al 28 febbraio, appuntamento per l'approvazione del bilancio.

Tra i settori più «caldi», c'è sicuramente quello dei trasporti. La previsione nazionale è di un aumento medio dei biglietti ferroviari pari al 4,5 per cento, ma sulla rete ligure gli adeguamenti tariffari sono di là da venire. Anche se da parte dei vertici delle Ferrovie era stato auspicato fin dal 13 dicembre scorso un aumento compreso tra il 3,5 e il 4 per cento per far fronte agli investimenti, aumenti e variazioni tariffarie [redacted] attualmente allo studio del [redacted] scientifico Nars del Ministero dell'Economia e successivamente dovranno essere avallati dal Cipe. Un iter che fa escludere [redacted] biglietti lievitati ai primi di gennaio.

Niente di definitivo nemmeno per quanto riguarda il trasporto su gomma: gli aumenti previsti dalla Società Autostrade e dall'Autofiori raggiungono l'1,52 per cento, [redacted] i [redacted] [redacted] in corso e successivamente dovranno ottenere il nulla osta dell'Anas. Fino a questo momento (vedi i dati pubblicati nella tabella qui accanto) si può parlare di proiezioni ufficiose, nonchè macchinose. [redacted] aumenti tariffari [redacted] possono essere calcolati come semplice percentuale, ma applicati per ciascuna [redacted] del costo complessivo e proporzionati al chilometraggio, praticamente in progressione. Questo perchè l'arrotondamento è fissato ai 10 centesimi, quindi le tratte [redacted] di [redacted] dai 2 euro e 40 dovrebbero rimanere invariate: un arrotondamento a 2 euro e 50 sarebbe pari a un aumento del 4 per cento.

Molto più significativi gli aumenti previsti sulla Torino-Savona dove si ipotesi è di percentuali che arrivano al 6,7: in pratica lo stesso aumento già applicato l'anno scorso. L'amministratore delegato Mario Battaglia spiega la stangata con gli investimenti realizzati e la qualità (finalmente) di un tracciato «difficile» che conta 270 tra viadotti e gallerie: [redacted] 2001 era [redacted] l'anno del completamento del raddoppio del tracciato, il 2002 e il 2003 saranno gli anni della qualità e della sicurezza. Due terzi [redacted] ciato hanno un fondo stradale drenante di ultima generazione, in più è stata completata la posa [redacted] [redacted] a fibre ottiche che nel corso del 2003 consentirà di installare i pannelli a messaggio variabile, le centraline meteo, le telecamere di monitoraggio. [redacted] per la manutenzione ordinaria l'autostrada ha speso lo scorso anno 11 milioni di euro. [a. p.]

LE NUOVE TARIFFE (pedaggi in lire)

		Oggi	dal 1/1/03 aumento medio 1,52%
SOCIETA' AU[redacted]			
A7	Genova Ovest-Serravalle	2,80	2,90
	Genova Ovest-Milano Ovest	6,90	7,00
[redacted]	Genova Ovest Sestri Levante	3,00	3,10
	Genova Ovest-Chiavari	2,40	2,40
	Genova Ovest-Rapallo	1,90	1,90
A10	Genova Ovest-Savona	2,60	2,70
[redacted]	Sestri Levante-Savona	5,40	5,50
A26	Genova Ovest-Alessandria	4,20	4,30
TORINO-SAVONA		Oggi	dal 1/1/03 aumento medio 6,7%
[redacted]	Savona-Altare	1,00	1,10
	Savona-Millesimo	1,70	1,80
	Savona-Torino	8,40	9,00
	Savona-Mondovì	4,70	5,00
AUTOSTRADA DEI FIORI		Oggi	dal 1/1/03 aumento medio 1,5%
A10	Confine di Stato-Savona	11,20	11,50
	Confine di Stato-Imperia Ovest	5,10	5,20
	Confine di Stato-Imperia [redacted]	5,80	5,90
	Confine di Stato-Albenga	8,30	8,40
	Imperia Est-Albenga	3,00	3,10
	Albenga-Savona	3,90	4,00
	Sanremo-Pietra Ligure	6,80	6,90

Tariffe per la classe A-Autovetture, arrotondamenti da verificare

Nuove modalità per i prezzi

■ A partire dal 2003, quindi tra pochi giorni, i gestori degli [redacted] balneari della Liguria avranno tempo dal 1° ottobre fino al 30 marzo dell'anno successivo per denunciare tariffe e prezzi che saranno praticati nella prossima stagione per cabine, ombrelloni e sdrai. Una scadenza che attualmente è fissata al 30 settembre, con un anticipo di quasi un mese sul solleone d'agosto. Lo stabilisce [redacted] disegno di legge presentato ieri dal vicepresidente e assessore al Turismo della Regione, Gianni Plinio, [redacted] approvato dalla giunta Biasotti. «Con questo disegno di legge - spiega Plinio - si intende corrispo[redacted] a una precisa istanza dei tantissimi gestori di stabilimenti balneari liguri. Con lo spostamento [redacted] termini avranno la possibilità di effettuare una valutazione più oggettiva [redacted] prezzi praticati nella [redacted] stagione estiva, anche nell'interesse degli utenti. E' inaccettabile, dopo l'entrata in vigore della legge 135/2001, che ha ricompreso nella definizione [redacted] impresa turistica anche [redacted] stabilimenti balneari, che gli operatori di questo importante settore continuino a essere discriminati, sia per gli aspetti fiscali, sia per quelli normativi, rispetto ai loro colleghi di altri comparti turistici. Lo slittamento della denuncia dei prezzi [redacted] [redacted] di tutti», ha affermato Plinio. Lo slittamento consentirà ai gestori degli stabilimenti balneari [redacted] stabilire prezzi praticamente in «tempo reale» con la stagione, in previsione con [redacted] incentivi richiesti e quelli ricevuti e comunque in sintonia con la situazione economica generale del Paese.

Autostrade più care dal 1° gennaio

Va bene

C'è [redacted] nuova [redacted] nella mappa viaria di Sanremo: è la «bretella Marchetto», la rampa che collega [redacted] Agosti con via Galilei e evita a centinaia di automobilisti di imbottigliarsi nel rione del Borgo

Va male

Il giorno di Santo Stefano Imperia sembrava vestita a lutto. Tutti i negozi chiusi, sporadici bar aperti. Ieri è tornata d'improvviso la vita. Il festivo non s'addice al capoluogo? E il turismo?

PARTE RICORSO AL TAR

La Regione «No ai tagli alla sanità»

GENOVA

Anche la Liguria, aderendo all'invito della Conferenza dei presidenti delle Regioni e alla posizione unitaria espressa nei giorni scorsi, ha deciso di ricorrere al Tribunale Amministrativo del Lazio contro il «decreto «taglia" spesa». Il decreto del ministro dell'Economia Giulio Tremonti, fra [redacted] diverse norme, impone alle aziende sanitarie una riduzione del 15 per cento sui costi di funzionamento previsti nel budget 2002 e l'obbligo di [redacted] apposito accantonamento.

[redacted] tratta di un decreto - ha spiegato il presidente [redacted] Regione Sandro Biasotti, al termine della riunione [redacted] giunta - che, [redacted] la prevista riduzione dei fondi per Asl ospedali, potrebbe mettere a rischio servizi essenziali per i cittadini, che viola l'accordo tra governo e Regioni [redacted] scritto nell'agosto del 2001 che fissava le quote da [redacted] gnare alle Regioni [redacted] e che lede le competenze [redacted] Regione in materia di sanità».

Da qui la posizione unitaria delle Regioni italiane «contro [redacted] provvedimento - ha concluso Biasotti - che ci preoccupa moltissimo, [redacted] la speranza che sull'opportunità di attuare il decreto taglia spese, dopo ulteriori confronti in sede di Conferenza Stato-Regioni, il governo possa rivederlo». [glu.gel.]

NA PELLICCIA CO
OLO AD ANDORA !
GruppoAlta Italia
Ramello
La Firma in Pelliccia
QUANDO L'EURO
VALE IL DOPPIO...
...CAMBIA
LA TUA VECCHIA PELLICCIA
DI VISONE CON UNA NUOVA
FIRMATA "RAMELLO"
AD ANDORA, LIGURIA
TEL.0182/86710
- CHIUSO IL LUNEDI

LA STAMPA
33 SABATO DICEMBRE

IMPERIA~SANREMO
E PROVINCIA

IMPERIA VIA ALFIERI 10, TELEFONO 0183 7911, FAX 0183 273106, E-MAIL IMPERIA@LASTAMPA.IT. SANREMO VIA ROMA 176 TELEFONO 0184 59001 FAX 0184 500765 E-MAIL SANREMO@LASTAMPA.IT
PUBBLICITA' PUBLIKOMPASS S.P.A. IMPERIA VIA ALFIERI, 10, TELEFONO 0183 273373, FAX 0183 273106, SANREMO VIA ROMA 176, TELEFONO 0184 501555-56, FAX 0184 501170

SPETTACOLO PIROTECNICO OFFERTO DA GF GROUP. AREE DI SOSTA AL SILOS E SULLE TERRAZZETTE

I fuochi per tutti i savonesi

Dal Priamar il benvenuto all'Anno 2003

SAVONA

E' lo spettacolo più semplice, ma vogliamo, ma più amato del mondo, un po' come il circo, adatto a tutti, grandi e piccini. Si vede d'estate o d'inverno, eppure ogni volta esercita un grande fascino. Parliamo dei fuochi artificiali, che saranno i primi protagonisti del Capodanno 2003 di Savona.

Lo spettacolo pirotecnico per salutare il partirà, ovviamente alle 24 in punto, dalla fortezza del Priamar, in modo da essere ammirato da tutti coloro che si raduneranno nella Darsena Vecchia, ma anche da tutta Savona. I fuochi artificiali sono offerti ai savonesi dai turisti da GF Group, ancora una volta sensibile alle manifestazioni della città. Gli altri sponsor dell'iniziativa sono «Roberta» e «Mondo Marino».

Ieri il Comitato organizzatore (ne fanno parte Comune, Autorità portuale, La Stampa, Associazione Bagni marini e Associazione Calata Sbarbaro), sotto la direzione del project manager Paolo Canavese, ha definito altri aspetti del Capodanno savonese. D'intesa con la polizia municipale, stati definiti gli aspetti che riguardano circolazione e sosta. possibile parcheggiare (a pagamento) nel silos del porto, ritirando il biglietto d'accesso presso un punto allestito subito dopo la rotonda Mazzini, e (gratuitamente) nella zona sopra le Terrazzette, per l'occasione sgomberata dai mezzi pesanti grazie alla sensibilità dimostrata dai camionisti che operano nell'ambito portuale. Quando queste due saranno sature, la circolazione verrà bloccata per permettere un miglior degli spettatori che arrivano in porto a piedi. Chi arriva a Savona da fuori città può utilizzare senza particolari disagi anche i parcheggi del centro città, a cominciare da quello di piazza del Popolo.

Spettacolo pirotecnico a mezzanotte

IN LIGURIA OLTRE 1200 PROSTITUTE. IN PROVINCIA IL FENOMENO-SANREMO

«Nuova-Merlin, buona idea»

Il vice presidente Plinio plaude al decreto

SANREMO

«Ben venga questa salutare modifica della Merlin, soprattutto in Liguria dove sarebbero almeno 1200 le prostitute in strada, di cui la metà nel solo capoluogo, in gran parte straniere e minorenni, con tre su dieci sieropositive». Il vice presidente della Regione Liguria, Gianni Plinio, An, commenta positivamente il decreto legge governativo contro il dilagare della prostituzione. «Dopo quarant'anni di indifferenza - ha aggiunto - va a merito di un Governo di centrodestra introdurre, finalmente, una legge che mette fine allo sconcio spettacolo della prostituzione nelle vie più centrali delle nostre città e che determina un severo giro di vite contro lo sfruttamento. Ciò in sintonia la stragrandissima maggioranza dei nostri concittadini che la pensa in maniera diametralmente opposta rispetto alle sinistre che, criticando il disegno di legge, evidentemente prediligono le prostitute sotto casa».

Sanremo è il centro della provincia di Imperia dove il fenomeno della prostituzione di strada è da sempre più evidente. Dall'approvazione del decreto legge poco è cambiato. Il numero di prostitute, già in calo, è rimasto stazionario a fronte di un progressivo inserimento in modo «stanziale» di decine di ragazze, soprattutto dei paesi dell'Est, già passate a lavorare in appartamento e ad affollare i settimanali di annunci. Il fenomeno, al momento, confinato (per merito dei numerosi blitz effettuati soprattutto dalla polizia e dai carabinieri), nella zona di Valle Armea e di Villa Helios, a ponente e a levante della città. E mentre Plinio applaude al «decreto anti-lucciole» cresce la preoccupazione degli operatori immobiliari e delle associazioni di condomini per l'«accasamento» e gli eventuali problemi che sorgeranno con la convivenza forzata tra le e le lucciole». Il decreto, infatti, approvando modifiche al regolamento dei condomini, non prevede alcuna norma. (g. ga.)

CONGELATI PER IL MOMENTO I PREVISTI RITOCCHI AI BIGLIETTI FERROVIARI

Aumenti, si comincia con le autostrade

Da gennaio l'Autofiori sale dell'1,52%, la Sv-To del 6,7%

GENOVA

Allarme aumenti in tutta Italia dopo una previsione di rincari a partire dal primo gennaio. In realtà l'allarme risulta giustificato, ma la raffica di ritocchi delle tariffe o dei prezzi si profila più diluita nel tempo, per quanto riguarda la situazione della Liguria. L'aumento del biglietto dell'autobus a un euro, per esempio, ormai improrogabile a Genova, verrà affrontato in una riunione già fissata dopo l'Epifania: a decisione presa seguirà una massa di preparazione, necessario per la stampa dei nuovi biglietti e la campagna di informazione. Non si parlerà di aumenti Amiu, ovvero tassa sui rifiuti, almeno di febbraio, appuntamento per l'approvazione del bilancio.

Tra i settori più «caldi», c'è sicuramente quello dei trasporti. La previsione nazionale è di un aumento medio dei biglietti ferroviari pari al 4,5 per cento, ma sulla rete ligure gli adeguamenti tariffari sono di 6 da . Anche se da parte dei vertici delle Ferrovie era stato annunciato fin dicembre un aumento compreso tra il 3,5 e il 4 per cento per far fronte agli investimenti, aumenti e variazioni tariffarie sono attualmente allo dal Nucleo ricerca del Ministero dell'Economia e successivamente dovranno essere avallati dal Cipe. Un iter che fa escludere biglietti lievitati ai primi di gennaio.

Niente di definitivo nemmeno per quanto riguarda il trasporto su gomma: gli aumenti previsti dalla Società Autostrade e dall'Autofiori raggiungono l'1,52 per cento, ma i sono ancora in e successivamente dovranno . Il rialzo sta dell'Anas. Fino a questo momento (vedi i pubblicati nella tabella qui accanto) si può parlare di previsioni ufficiose, nonché macchinose. Gli aumenti tariffari non possono calcolati semplice percentuale, applicati per ciascuna componente del costo complessivo e proporzionati al chilometraggio, praticamente in progressione. Questo perché l'arrotondamento è ai centesimi, quindi le tratte al dei 2 euro a dovrebbero invariate: arrotondamento a 2 euro e 50 sarebbe pari a un aumento del 4 per cento.

Molto più significativi gli previsti sulla Torino-Savona dove si ipotesi è di percentuali che arrivano al 6,7: in pratica lo stesso aumento già applicato l'anno scorso. L'amministratore delegato Mario Battaglia spiega la stangata con gli investimenti realizzati e la qualità (finalmente) di un tracciato «difficile» che 270 viadotti e gallerie: ora l'anno del completamento del raddoppio del tracciato, il 2002 e il 2003 saranno gli anni della qualità e della sicurezza. Due terzi del tracciato hanno fondo stradale drenante di ultima generazione, più è completata la posa del cavo a fibre ottiche che corso del 2003 consentirà di installare i pannelli a messaggio variabile, le centraline meteo, le telecamere di monitoraggio. per la manutenzione l'autostrada ha speso lo anno 11 milioni di euro. (a. p.)

LE NUOVE TARIFFE (dagli uffici stampa)

		Oggi	dal 1/1/03 aumento medio 1,52%
SI' AUTOSTRADE			
A7	Genova Ovest-Serravalle	2,80	2,90
	Genova Ovest-Milano	6,90	7,00
A12	Genova Ovest Sestri Levante	3,00	3,10
	Genova Ovest-Chiavari	2,40	2,40
	Genova Ovest-Rapallo	1,90	1,90
A10	Genova Ovest-Savona	2,60	2,70
	Sestri Levante-Savona	5,40	5,50
A26	Genova Ovest-Alessandria	4,20	4,30
TORINO-SAVONA		Oggi	dal 1/1/03 aumento medio 6,7%
	Savona-Altare	1,00	1,10
	Savona-Millesimo	1,70	1,80
	Savona-Torino	8,40	9,00
	Savona-Mondovì	4,70	5,00
AUTOSTRADA DEI		Oggi	dal 1/1/03 aumento medio 1,5%
A10	Confine di Stato-Savona	11,20	11,50
	Confine di Stato-Imperia	5,10	5,20
	Confine di Stato-Imperia Est	5,80	5,90
	di Stato-Albenga	6,30	6,40
	Imperia Est-Albenga	3,00	3,10
	Albenga-Savona	3,90	4,00
	Sanremo-Pietra Ligure		0,90

Tariffe per la classe A-Autovetture, arrotondamenti

Nuove modalità per i prezzi

A partire dal 2003, quindi tra pochi giorni, i gestori degli stabilimenti balneari della Liguria avranno tempo dal 1° fino al 31 marzo dell'anno successivo per denunciare tariffe e prezzi che saranno praticati nella prossima stagione per cabine, ombrelloni e . Una scadenza che annullerebbe è fissata al 30 settembre, con un anticipo di quasi un anno sul solleone d'agosto. Lo stabilisce un disegno di legge presentato ieri dal vicepresidente e assessore al Turismo della Regione, Gianni Plinio, e approvato dalla giunta . «Con questo disegno di legge - spiega Plinio - si intende corrispondere a una precisa istanza dei tantissimi gestori di stabilimenti balneari liguri. Con lo spostamento dei termini avranno la possibilità di effettuare una valutazione più oggettiva dei prezzi praticati nella successiva stagione estiva, anche nell'interesse degli utenti. E' inaccettabile, dopo l'entrata in vigore della legge 135/2001, che ha ricompreso nella definizione di impresa turistica anche gli stabilimenti balneari, gli operatori di questo importante continuino a essere discriminati, sia per gli aspetti fiscali, sia per quelli normativi, rispetto ai loro colleghi di altri comparti turistici. Lo slittamento della denuncia dei prezzi è nell'interesse di tutti», ha affermato Plinio. Lo slittamento consentirà ai gestori degli stabilimenti balneari di variare i prezzi praticamente in «tempo reale» con la stagione, in previsione con gli incentivi richiesti e quelli ricevuti e comunque in sintonia con la situazione economica generale del Paese.

Autostrade più care dal 1° gennaio

Va bene

C'è una nuova strada nella viaria di Sanremo: è la «Bretella Marchetto», la rampa che collega via Agosti con via Galilei e evita a centinaia di automobilisti di imbottigliarsi nel rione del Borgo

Va male

Il giorno di Santo Stefano Imperia sembrava vestita a lutto. Tutti i negozi chiusi, sporadici bar aperti. Ieri è tornata d'improvviso in vita. Il festivo non s'addice al capoluogo? E il turismo?

PARTE RICORSO AL TAR

La Regione «No ai tagli alla sanità»

GENOVA

Anche la Liguria, aderendo all'invito della Conferenza dei presidenti delle Regioni e alla posizione unitaria espressa nei giorni scorsi, ha deciso di ricorrere al Tribunale Amministrativo del Lazio contro il decreto «taglia spese». Il decreto del ministro dell'Economia Giulio Tremonti, fra le diverse norme, impone alle aziende sanitarie una riduzione del 15 per cento sui di funzionamento previsti nel budget 2002 e l'obbligo di un apposito accantonamento.

«Si tratta di un decreto - ha spiegato il presidente della Regione Sandro Biasotti, al termine della riunione di giunta - che, con la prevista riduzione dei fondi per Asl ospedali, potrebbe mettere a rischio servizi essenziali per i cittadini, che viola l'accordo tra governo e Regioni sottoscritto nell'agosto del 2001 che fissava le quote da assegnare alle Regioni stesse e lede le della Regione in materia di sanità».

Da qui la posizione unitaria delle Regioni italiane «con un provvedimento - ha concluso Biasotti - che ci preoccupa moltissimo, con la speranza che sull'opportunità attuare il decreto tagli spese, dopo ulteriori confronti in sede Conferenza Stato-Regioni, il governo possa rivedere». (giu.gel.)

i Diamanti di Cridaro

Gioielli da vivere

Via Matteotti 171 • Sanremo
0184 - 508544

BOLLETTINO METEO

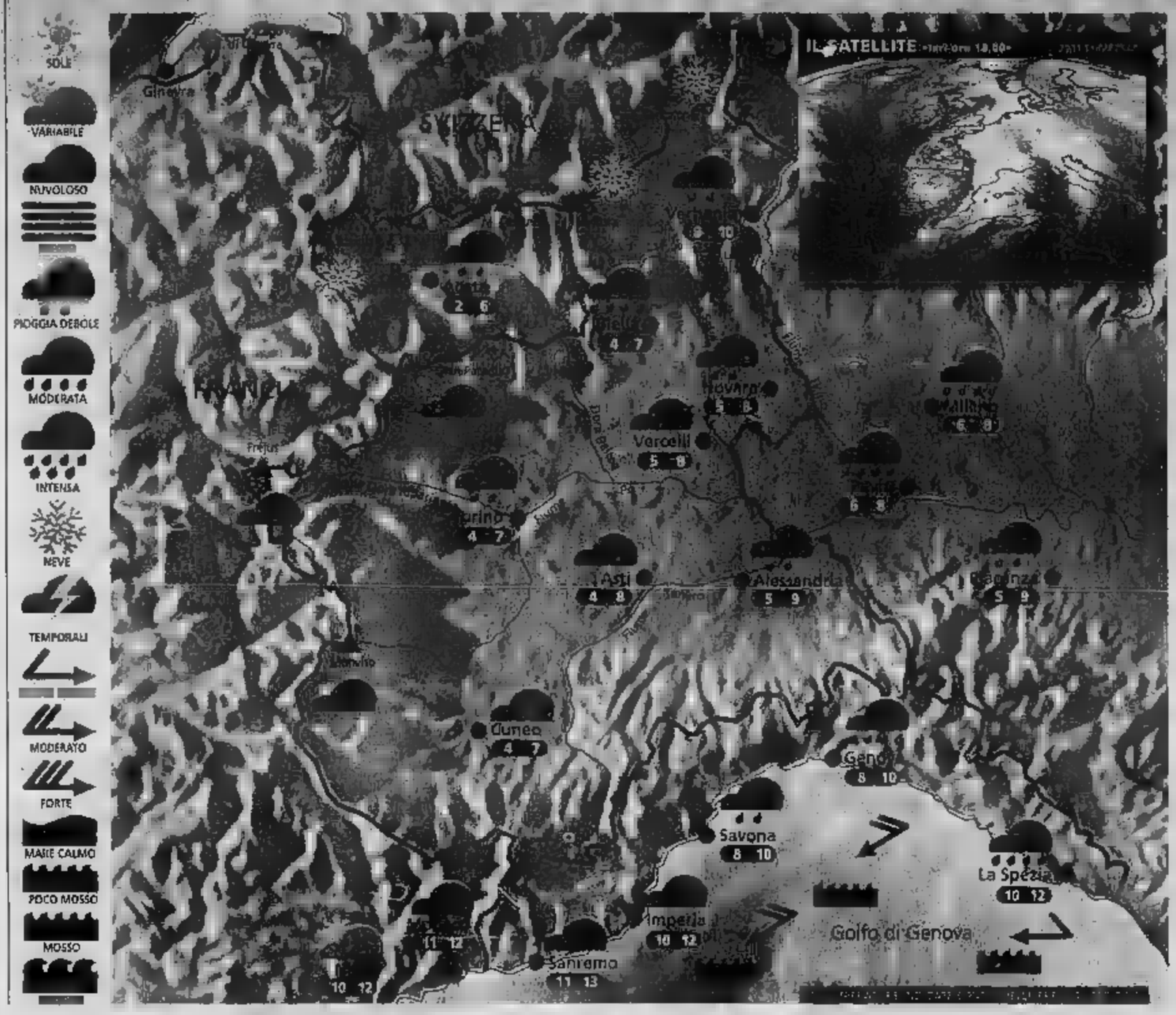

Situazione Un fronte freddo interessarà nelle prime ore della giornata le nostre regioni provocando precipitazioni a nevicate moderate in montagna oltre i 1300 m. In giornata è previsto un graduale miglioramento. Domenica e lunedì tempo discreto. Il giorno di San Silvestro nuovo peggioramento. Bello il Capodanno.

Previsioni Il mattino coperto con piogge diffuse, qualche temporale sul Levante ligure e nevicate sulle Alpi attorno ai m. Qualche fiocco potrebbe raggiungere anche i 900-1000 m sul basso Piemonte. Già da metà graduale miglioramento a partire dal Ponente ligure; le schiarite si estenderanno alle Alpi piemontesi e valdostane, sull'Est del Piemonte potrà attardarsi qualche rovescio. Nel dal pomeriggio generale estensione del miglioramento. Temperatura in lieve calo; Venti moderati. Domani bel tempo, e nebbia in pianura.

ZOOM

Guidare su neve e ghiaccio

Il pericolo uno in montagna d'inverno è il ghiaccio. Quando salite in quota dopo nevicata, aspettate l'ultimo per mettere le potreste intralciare il traffico o provocare incidenti. Usate sempre delicatezza freno e acceleratore. Piccoli colpi freno aiutano a far bloccare le ruote. Evitate di cambiare marcia in salita; non fatevi influenzare dai veicoli che vi seguono: la andatura e in di innestate basse. Su strada ghiacciata i pneumatici chiodati sono preferibili alle catene. Se vi sorprende una bufera neve e non siete in grado di proseguire, rimanete in macchina e mantenetevi caldi. Risparmiate il carburante, evitando di far funzionare eccessivamente l'impianto di riscaldamento.
Ad intervalli regolari aprite il finestrino per cambiare l'aria dalla parte opposta a quella in cui si accumula neve. Fate in che il tubo scappamento sia sempre libero. Rimanete assolutamente svegli. Se gli spazzaneve non si vedono, date l'allarme con il telefonino, perdete i punti riferimento, giacchè la neve portata dal vento si accumula molto rapidamente.

CURA DI: meteolive.

PER

ANCONA	12 15	REGGIO CALABRIA	13 18
BARI	11 18	ROMA	12 16
BOLOGNA	10 12	VENEZIA	12 14
CAGLIARI	12 16	BARCELLONA	8 16
CATANIA	12 18	BRUXELLES	4 8
CATANZARO	8 14	FRANCOFORTE	5 8
FIRENZE	10 12	GINEVRA	3 7
MILANO	11 15	LONDRA	6 10
PALERMO	13 18	MONACO DI BAVIERA	2 6
PERUGIA	10 13	PARIGI	3 6
POTENZA	6 11	ZURIGO	3 7

OGGI

IL SOLE: sorge alle ore 8 e 7 minuti; culmina alle ore 12 e 31 minuti, alle ore 16 e 54 minuti

LA LUNA: si leva alle 1 e 38 minuti; cala alle ore 13 e 16 minuti

IDROCENTRO
www.idrocentro.com

Carrefour Nice Lingostière, Nice TNL e Monaco
vi augurano delle buone feste

CHAMPAGNE CHARLES DE COURANCE*
Carrefour
Brut cuvée Chardonnay, 75 cl.
Ossia il litro : 17,47 €
13€10
85F93

BLOCCO DI FOIE GRAS DI ANATRA CON 50 % DI PEZZI
30€34
199F02
IL CHILO

CHAMPAGNE LAURENT PERRIER*
Cuvée rosé brut, 75 cl.
Ossia il litro : 46,68 €
35€01
229F65

FOIE GRAS DI ANATRA INTERO MEZZO-COTTO LOBO TRADIZIONALE MONTFORT
Garantito Sud-Ovest. 500 g. Ossia il chilo : 59,80 €
29€90
196F13
IL PEZZO

2 bottiglie di
2€ di riduzione immediata in cassa
Ossia 37€80 invece di 39€80

FOIE GRAS DI ANATRA INTERO PREPARATO «AU TORCHON» MONTFORT
Garantito Sud-Ovest. 450 g. Ossia il chilo : 64,22 €
28€90
189F57
IL PEZZO

CHAMPAGNE MUMM CORDON ROUGE*
Confezione Inès de la Fressange, brut, 75 cl.
Ossia il litro : 26,53 €
19€90
130F54

*L'ABUSO D'ALCOOL NUOCE ALLA SALUTE. DA CONSUMARSI CON MODERAZIONE.

Avec Carrefour je positive !
www.carrefour.fr

NICE LINGOSTIÈRE - RN 202 - ROUTE DE DIGNE - B.P. 3029 - 06201 NICE CEDEX 3.
APERTO DAL LUNEDÌ AL VENERDÌ DALLE ORE 9 ALLE ORE 22, SABATO DALLE ORE 9 ALLE ORE 21
TÉL. : (00 33) 04 93 18 33 33.
AUTOSTRADA A8 USCITA ST-ISIDORE RN202 - DIREZIONE GRENOBLE.

NICE-TNL - RUE ROQUEBILLÈRE - 06357 NICE CEDEX 4
APERTO DAL LUNEDÌ AL SABATO DALLE ORE 8.30 ALLE ORE 22
TÉL. (00 33) 04 92 00 73 73.
AUTOSTRADA A8 USCITA NICE EST - DIREZIONE ACROPOLIS.

MONACO - AV. DU PRINCE-HÉRÉDITAIRE ALBERT
B.P. 233 FONTVIEILLE - MONACO CEDEX. APERTO DAL LUNEDÌ AL SABATO DALLE ORE 8.30 ALLE ORE 22. TÉL. + 377 92 05 57 00.
AUTOSTRADA A8 USCITA MONACO - DIREZIONE FONTVIEILLE.

Carrefour Nice Lingostière rimborsa le spese autostradali su presentazione del giustificativo.

IMPERIA: RISPETTATE LE SCADENZE, COME AVEVA CHIESTO L'ANCI. IL COMMENTO POSITIVO DEL PRESIDENTE EMILIO VARALDO

Consiglio comunale promosso con 110

E' il numero di pratiche approvate nel 2002, 18 le riunioni

Maurizio Verzaro

IMPERIA

Centodieci pratiche approvate (quattro quelle promosse dall'opposizione), 20 interrogazioni-mozioni presentate, 47 le question time discusse: [illegible] I dati che si riferiscono all'attività del Consiglio comunale nel 2002. Consiglio che, come riferisce il presidente Emilio Varaldo, si è riunito in un anno [illegible]. Le sedute hanno in genere fatto registrare un'alta percentuale [illegible] presenze, segno di affezione e sensibilità amministrativa da parte dei consiglieri. In media, ogni seduta è durata sulle sei ore (quelle più importanti o dove le discussioni si sono fatte più accese si [illegible] protratte fino a [illegible] antelucane).

Tra i temi più importanti che sono stati discussi e approvati, [illegible] cita pratiche relative a lavori pubblici, ai servizi, [illegible] materia urbanistica: il Piano urbano del traffico; la costituzione della Società di gestioni portuali Srl; l'accettazione e la donazione dell'immobile di via Bresca che apparteneva alla Curia; il regolamento e il funzionamento dell'Ufficio relazioni con il pubblico; un paio di documenti riguardanti l'Obiettivo 2 (tra cui la riqualificazione del centro storico [illegible] Oneglia); la convenzione con l'Agnesi per la creazione dell'osservatorio sui cetacei. Un altro importante argomento all'esame del Consiglio per la definitiva approvazione, la nascita [illegible] Multiservizi, [illegible] a consorziare [illegible] le [illegible] cittadine: dall'acquedotto ai parcheggi, dal gas [illegible] rifiuti. Rispetto al periodo precedente, Emilio Varaldo definisce il 2002 un [illegible] condotto maggiormente in sordina, a parte il "botto" finale legato proprio all'accettazione del progetto della "Multiservizi".

Il presidente Emilio Varaldo

Per l'Anci, l'associazione che raggruppa tutti i Comuni italiani, il Consiglio comunale imperiese è stato tra i primi [illegible] in quanto a puntualità. Le scadenze sono [illegible] rispettate e a volte addirittura in anticipo [illegible] tempi: per citare qualche esempio, il [illegible] consuntivo è stato ratificato il 23 maggio (la scadenza era il 30 giugno), la salvaguardia degli equilibri di bilancio il 25 settembre (il limite era stato fissato il 30 settembre), il bilancio preventivo l'hanno invece approvato il 20 dicembre quando c'era [illegible] po fino al 31. «Il merito va ai consiglieri tutti ma anche ai [illegible] ri delle [illegible] commissioni», commenta ancora Varaldo. Già, un lavoro più oscuro ma non meno prezioso viene [illegible] dalle assemblee-filtro. [illegible] cinque e sono presiedute rispettivamente da Giovanni Barbagallo (la prima quella istituzionale), Angelo Musso (Bilancio), Pino Camiolo (Urbanistica), Gabriella Badano (pari opportunità), Angela Ardizzone (Turismo e cultura).

Nei prossimi incontri, il Consiglio dovrà discutere se modificare o meno il regolamento relativo [illegible] indennità. Piuttosto che aumentare il gettone di presenza (attualmente è di 75 euro lorde a riunione), si pensa di concedere una certa somma ai vari gruppi consiliari, che la potranno gestire, utilizzandola poi per aggiornare le proprie banche dati, potenziare gli archivi e altro. Questo naturalmente se lo consentiranno le casse comunali.

Per concludere: è duro fare il presidente del Consiglio comunale? La risposta di Varaldo: «Bisogna [illegible] equilibrati e questa ricerca [illegible] sempre [illegible].

Premiato il consigliere più «longevo»

Il sindaco d'Imperia Luigi Sappa e il presidente della prima Circoscrizione Tiziano Guarise hanno donato ieri una targa a Manlio Caprile, 82 anni, portalettere e abitante al Prino, per i vent'anni di attività nel consiglio circoscrizionale che ha competenza su Porto e frazioni. Una [illegible] ininterrotta, la sua, da quando hanno istituito i parlamentini locali, nell'82. La cerimonia è è tenuta in Municipio. «Era doveroso - spiega Guarise - riconoscere la grande voglia di fare e la se[illegible] del consigliere Caprile. Un esempio inoltre di longevità politica». [m. v.]

DALLA CITTA'

RELIGIONI

Convegno al Polivalente sulle donne mussulmane

«La voce delle donne musulmane»: è il titolo del convegno che si terrà domani dalle 10,30 al Centro polivalente di piazza Duomo, a Porto. L'incontro è organizzato dalle sezioni femminili dei centri islamici di Oneglia e Porto Maurizio. I lavori si apriranno [illegible] alcune riflessioni, poi il primo argomento affrontato sarà «Condizione della donna nell'Islam». Alle 12,30 si terrà una pausa per consentire la preghiera, quindi l'assise ripartirà dal tema «La voce delle giovani turche». La chiusura è prevista per le 16,30. Per le partecipanti è previsto un [illegible] di baby sitting. Informazioni al 347/1407213. [b. v.]

ANIMALI

Appello per un husky adulto che si è perduto ad Artallo

Sono sulle spine i padroni di Ice, un cane maschio di razza husky, [illegible] taglia grossa, adulto (occhi marroni) che [illegible] allontanato dalla zona di Artallo dove [illegible] insieme ai suoi padroni. [illegible] cane è lo stesso che, coi mesi scorsi era scappato «per amore» con una cagnetta del Monte Calvario. Chi lo trovasse può telefonare ai numeri 335/5333881 [illegible] 338/4978707. [b. v.]

INTERVENTO

Dati alle fiamme nella notte 2 cassonetti a Diano Marina

I vigili del fuoco di Imperia sono dovuti [illegible]e l'altra sera intorno alle 23 in via San Pietro, a Diano Marina, [illegible] l'incendio di due cassonetti. I pompieri, avvisati da alcuni passanti, hanno fatto in tempo a spegnere il primo rogo, quando, poco distante, le fiamme [illegible] divampate nell'altro contenitore. Si [illegible] per identificare i tappisti. [b. v.]

PROPOSTA DI SCULLINO

«Manganelli agli agenti municipali»

IMPERIA

Il manganello sfollagente per i vigili urbani. E' la proposta di legge del consigliere regionale Gaetano Scullino: dare facoltà ai sindaci di inserire nella dotazione degli agenti municipali uno strumento che serve per aiutarli quando [illegible] in difficoltà, e che ora è proibito. Spiega Scullino: «Mi sono reso conto che gli agenti, ormai, hanno una fu[illegible]ne sempre più di polizia giudiziaria, stradale e di pubblica sicu[illegible]: devono controllare l'ordi[illegible] pubblico. Per questo propongo di dotarli di sfollagente».

Continua il consigliere: «Il sempre più frequente svolgimento, da parte della polizia municipale, di compiti e funzioni diversi da quelli storicamente attribuiti, ha portato diversi Comuni della Regione a chiedere e ottene[illegible] il conferimento della qualità [illegible] agenti di pubblica sicurezza, [illegible]o anche in considerazione del progressivo e costante [illegible]agire [illegible] fenomeni [illegible] cosiddetta micro-criminalità, che sono suscettibili di creare allarme [illegible] paura, specie per la popolazione ligure, caratterizzata da una percentuale elevata di anziani».

Scullino chiede l'arrivo degli sfollagente «a tutela degli stessi operatori, [illegible] per evitare l'uso delle armi». «Spero che l'approvazione di questa proposta possa contribuire ad elevare i livelli di sicurezza, rafforzando i legami degli agenti con i quartieri e i loro abitanti». [d. bo.]

[illegible] ALLA STAZIONE

Primo arresto del carabiniere di quartiere

IMPE[illegible] E' [illegible] ieri il primo arresto del carabiniere di quartiere di recentissima istituzione. In manette è finita un extracomunitario di 39 anni che non aveva obbedito all'ordine del questore dottor Giuseppe Padulano, di lasciare l'Italia entro cinque giorni.

Il fatto è accaduto [illegible] alle 8,30 di fronte alla [illegible] ferroviaria di Porto Maurizio. Il carabiniere di quartiere (che come prevede la legge [illegible] in giro [illegible] solo proprio sul modello dei bobby inglesi), ha [illegible] l'uomo. [illegible] un rapido controllo è emerso che si trattava dalla stessa pe[illegible] fermata alcuni giorni prima proprio da lui e trovata sprovvista di documenti, compreso il permesso [illegible] soggiorno. A questo punto [illegible] carabiniere aveva portato l'uomo in Questura dove gli era stato dato il foglio di via. Provvedimento di cui l'extracomunitario si era infischiato.

Ieri lo stesso militare ha visto l'uomo alla stazione. Dato che erano già passati più di cinque giorni, ha chiesto rinforzi e, applicando la nuova legge, lo ha arrestato. Sarà espulso. [giu. gel.]

[illegible] OPERAZIONE DELLA SQUADRA MOBILE DI IMPERIA: RECUPERATA [illegible] UNA PISTOLA MODIFICATA E COCAINA ALLO STATO PURO PER UN VALORE DI 50 MILA EURO

Droga nelle discoteche: tre arresti

Altri sei giovani denunciati dopo l'overdose di una ragazza

Giulio Gehardi

IMPERIA

Tre arresti e sei denunce, [illegible] pistola giocattolo modificata e in grado di sparare proiettili 7,65, 250 grammi di cocaina pura pronta per essere venduta per un valore complessivo di [illegible] mila Euro, denaro in contanti per 9 mila Euro, alcune dosi di grammi di hashish, bilancini di precisione per pesare la droga, spinelli per fumare la marijuana. E' questo il risultato di una lunga indagine condotta dalla Squadra mobile di Imperia [illegible] Imperia e S[illegible] e che ha portato in prigione [illegible] presunti spacciatori, due uomini e una donna. Si tratta di Vincenzo Caroli, 33 anni, e della sua convivente Lucia Merlini, 24 anni, floricoltori, residenti [illegible] San [illegible] nella loro casa sono stati trovati 10 grammi di hashish e 9 mila Euro. In carcere anche un marocchino che fra l'altro disponeva anche di un regolare permesso di soggio[illegible]. Si chiama Ahmed Fakhri, nella cui abitazione [illegible] agenti hanno rinvenuto e sequestrato 250 grammi di cocaina pura, per un valore di circa [illegible] mila Euro. Secondo l'accusa i tre, assieme alle altre sei persone denunciate a piede libero, rifornivano di droga alcuni giovani frequentatori dei locali della Riviera.

[illegible] giovani arrestati. Da [illegible]: Vincenzo Caroli, Lucia Merlini e Ahmed Fakhri. Accanto il dottor Raffaele Mascia, capo della Squadra Mobile, durante la conferenza stampa. (FOTO ROBERTO RUSCIGLIO)

Tutta l'indagine che ha visto gli agenti perquisire le abitazioni di [illegible] abitanti a Pietrabruna, San Lorenzo, Santo Stefano, Riva Ligure, è nata l'estate scorsa dopo che una ragazza era stata ricoverata in [illegible] per overdose. Gli agenti della Squadra mobile, attualmente diretta dal nuovo funzionario Raffaele Mascia, ha così [illegible] una lunga indagine per risalire agli spacciatori che avevano fornito la droga alla giovane. E' partita una lunga indagine svolta anche con l'ausilio di sofisticati strumenti elettronici che hanno permesso di individuare i responsabili. E, così come era stato sospettato fin dall'inizio, i poliziotti si sono trovati di fronte a una seria organizzazione che riforniva [illegible] droga anche [illegible]ne discoteche. [illegible] indagini [illegible] [illegible] dal sostituto procuratore Ubaldo Pelosi [illegible] nei giorni scorsi ha autorizzato la perquisizione delle abitazioni dei sospettati nel corso delle quali sono state [illegible] la droga, [illegible] armi e [illegible] denaro in contante. Le manette sono scattate per Fakhri, Merlini e Caroli che [illegible] già precedenti specifici, [illegible] per gli altri sei indagati è scattata la denuncia a piede libero.

IET[illegible] AL [illegible]

Metano a Pieve tariffe troppo [illegible]

Mi presento: sono [illegible]lia Bertone, cittadina [illegible] comune di Pieve di Teco, residente nel capoluogo. Ero consigliere comunale di maggioranza nella prima amministrazione con al vertice sempre il sindaco attuale, Renzo Brunengo. A quell'epoca [illegible] l'amministrazione si impegnò per portare al decollo il progetto relativo alla dotazione [illegible] Pieve capoluogo della rete di distribuzione del gas metano. Tutti credevamo in quel progetto. Dopo lunghe [illegible] finalmente si raggiungeva l'obbiettivo di offrire alla popolazione [illegible] Pieve [illegible] Teco un servizio che in altre località esisteva da decenni. Lo scorso anno ad ottobre potemmo realizzare i primi allacci alle rate, con grandissimo sollievo: finalmente cessava l'andirivieni con le bombole ed il disagio conseguente. Nel novembre di quest'anno arrivano le prime bollette. Il prezzo del prodotto farako si aggira attorno alle 1850 della vecchia lira al metro cubo. Dopo un attimo di disorientamento legato all'importo della bolletta inizio a riflettere sulla situazione complessiva e mi pongo diverse domande, ma una più di altre continua a [illegible] per la mente: «quale servizio abbiamo offerto con il nostro operato di amministratori comunali?».

Indubbiamente un buon servizio ma a prezzi proibitivi. Una comodità a cui la maggior parte dei nostri concittadini anziani pensionati non potrà accedere mai. [illegible] ora vorrei rivolgermi direttamente al sindaco: «Non ho potuto seguirti nella tua seconda legislatura perchè ho fatto delle scelte personali che non mi consentivano di essere anche amministratore di Ente, ma con il pensiero e con il cuore sono sempre con voi. Tu sicuramente conosci il problema molto meglio di me, quindi affrontalo con decisione come peraltro hai sempre dimostrato di superare in circostanze analoghe, e fai sì che le scelte che abbiamo fatto perchè ci credevamo e per le quali abbiamo speso tempo ed energie, non si trasformino in una sorta di beffa per noi che ci abbiamo creduto e per i cittadini della nostra comunità. Di fatto abbiamo tutti a portata di mano un servizio i cui costi inducono certamente a riflettere sia coloro che di fatto non avevano ancora chiesto l'allaccio, quanto coloro che già avevano attivato la fornitura.

E ora alcune domande: (Quanto si è verificato trova fondamento nella vigente normativa considerato che i prezzi all'epoca pubblicizzati erano di gran lunga inferiori? Quali prezzi sono applicati per lo [illegible] servizio ai comuni costieri? Quante penalizzazioni dobbiamo subire per le scelte fatta da tanti [illegible] noi di continuare a vivere nei nostri paesi dell'entroterra? [illegible] sicuro sindaco che tu risponderai alle mie domande e a tante altre che i nostri concittadini ti pongono sia utilizzando lo stesso mezzo, sia mediante adozione di altre iniziative.»

Elia Bertone, Pieve di Teco

[illegible] non mettare lo spazzino di quartiere?

[illegible] il mio intervento può sembrare provocatorio. Dopo il vigili di quartiere e il poliziotto-carabiniere di quartiere, perchè non mettiamo anche lo spazzino di quartiere? La mia domanda sorge spontanea a al costatare quanta sporcizia c'è sia nella zona dove lavoro, ossia via Amendola, piazzetta Binnchi, via Bonfante.

Stringetta Catellani
Imperia

NUMERI UTILI

AMBULANZE (tutta la provincia)

118 Imperia Soccorso

FARMACIE DI TURNO

[illegible] farmacie [illegible] aperte [illegible] 8,30-12,30 e 15,30-19,30. [illegible] quelle di turno diurno e notturno.

Imperia: Massabò, via Cascione 148, tel. 018261187. Novaro, via Bonfante 64-66 tel. 0183293729.

Sanremo: Giamboni, Piazza Colombo 8 tel. 0184504466.

Farmacie che assicurano la reperibilità in provincia: Diano-Cervo-S. Bartolomeo, notturno comprensorio: Fiore, via Sicilia 5, tel. 400902 (San Bartolomeo). Alma Taggia: Zagonov, piazza Eroi Taggesi, 6 tel. orario 475139 (Taggia). Bordighera-Vallecrosia: Centrale, via Vittorio Emanuele 145, 0184 261245 (Bordighera). Ventimiglia: Viale piazza Costituente 2, tel 0184351140

Farmacie che prestano servizio in altri centri della provincia (l'elenco non tiene conto di eventuali turni):

Camporosso: Manassero, via V. Emanuele 62, telefono 0184 288191.

Dolceacqua: Muratorio, p.za Matteotti 2, telefono 0184 206133.

Ospedaletti: Marcoz, viale Matteotti 108/109, telefono 0184689.015.

Pieve: Cappi, corso Ponzoni 70, tel. [illegible] (aperta [illegible] le domeniche).

Riva: Nuvoloni, p.za N. Bixio 42, telefono 0184 486.754.

S. Stefano: Nuvoloni, p.za Cavour 14, telefono 0184 486.862.

OSPEDALI

EMERGENZA SANITA' [illegible] Il 118 [illegible] sostituito i numeri per l'emergenza di Ventimiglia-Bordighera, Sanremo, Imperia (il 118 può essere chiamato anche per il pronto [illegible] degli animali randagi).

Ospedali: Imperia: 0183 - 7941. Sanremo: 0184 - 5361. Bordighera: 0184 - 2751. Costarainera: 0183 - 91.524.

GUARDIA MEDICA: notturna e festiva telefono 800-554.400. Guardia odontoiatrica orario: 8-12, tel.o 0183- 298.908.

VIGILI DEL FUOCO: 115.

NECROLOGIE

Carlo e Ulla Solaro con i figli Alessandra, Giovanni e Dino partecipano al dolore della famiglia Gervasone per la scomparsa della cara mamma

Amanda Gervasone

Sanremo, 27 dicembre 2002.

IN CITTA' E FUORI

IMPERIA

Un calendario «sportivo»

In vendita nelle edicole e librerie il calendario «Dodici mesi di solidarietà per l'Iraq», realizzato dai calciatori dell'Imperia. Foto di Adolfo Ranise. [l. a.]

DIANO MARINA

Sushi con l'aperitivo

C'è la possibilità di prendere l'aperitivo con specialità giapponesi al ristorante Saitong, in via [illegible] a Diano. Il titolare Li Xin ha introdotto infatti il sushi (0183/493267. [l. a.]

[illegible]RIA

Qi gong al centro Rosselli

Antonietta Caldani insegna Qi gong al Centro Rosselli di via De Marchi 93, a Imperia. E' allieva dei maestri Li Xiao Ming e George Charles. Info: 349/0898141. [l. a.]

PIEVE DI TECO

Domani c'è il mercatino

Domani, dalle 9 alle 20, il centro storico di Pieve di Teco si animerà con le bancarelle del mercatino dell'antiquariato e dell'usato. [l. a.]

OSPEDALETTI

Libri in bancarella

Starannerà fino all'8 gennaio, sulla passeggiata Regina Margherita, la «bancarella» di libri di Loris Soliari, [illegible] emiliano, ormai diventato una «tradizione» nella cittadina. [b.m.]

VENTIMIGLIA

Mercatino «brocante»

Oggi, in piazza Marconi, alla Marina San Giuseppe, mercatino «brocante», piccolo antiquariato [illegible] artigianato. Orario 9-17. [b.m.]

SANREMO

Scoprire Villa Nobel

Oggi visite guidate al «tesori» della storica Villa Nobel alle ore 14,30 e 15,30. Ingresso 3 euro (gratis per i bambini fino a 12 anni). [b.m.]

SANREMO

Luna Park sul lungomare

Sul lungomare Calvino (ex lungomare delle Nazioni) in funzione il Luna Park con 40 giostre. Orario 14-19,30; prefestivo e festivo dalle 14 all'una. Durerà fino al 31 gennaio. [b.m.]

PRATO NEVOSO ALLA LUNA

LE TUE... NOTTI !!

Tagliando valido per il ritiro dello Ski-pass stagionale notturno a 36 Euro da presentare alle casse della Prato Nevoso ski

Snow Park

Piste illuminate

A BORDO PISTA:

LOCALI A TEMA

ANIMAZIONE

SPETTACOLI

MUSICA DAL VIVO

DISCO-DANCE

Apertura:
dal 26 dicembre al 4 gennaio
(tutti i giorni esclusa il 31/12/2002)
dal 10 gennaio 2003
(tutti i martedì, venerdì e sabato)

Orario:
dalle ore 20,00 alle ore 23,00

Speciale Ski Club:
oltre alle normali serate di apertura sarà possibile sciare anche il giovedì dalle ore 17,00 alle ore 20,00 (piste riservate agli allenamenti)

Ski-pass stagionale notturno a 36 Euro
anzichè ~~72 Euro~~

Promozione esclusiva !!

Mondolé ski

PRATONEVOSO
CUNEO ITALY

Info: 0174 334100
www.pratonevoso.com

FINO AD OGGI GLI ADOLESCENTI NON POTEVANO AVERE UN CONTO IN BANCA SENZA L'ASSENSO DEI GENITORI

Monaco, maggiorenni a 18 anni

Riforma costituzionale promossa dal Principe

Giulio Gavino

MONACO

Maggiorenni a diciott'anni anche nel Principato di Monaco. E' stata una modifica costituzionale, sollecitata dallo stesso Ranieri III, ad equiparare la «maggiore età» dei sudditi della famiglia Grimaldi a quella di tutti i giovani dei paesi europei. Era il '68 quando, con la riforma amministrativa, il diritto di voto di Monaco è stato esteso a tutti i residenti che avevano compiuto i ventuno anni. Con questo «tabù», una rarità politica e costituzionale a livello continentale, cadrà in modo definitivo.

In fatto di numeri Ranieri III potrà contare su circa duecento nuovi sudditi votanti, una «pattuglia elettorale» che non sembra essere destinata a stimolare nuovi «appetiti politici» nell'amministrazione della cosa pubblica ma che di fatto ringiovanisce l'elettorato portando anche ad un cambiamento di rotta, necessario, sul fronte delle iniziative per i giovani.

Ma se da una parte i diciottenni monegaschi potranno votare nel segreto dell'urna, le novità sono davvero molte soprattutto sul fronte della loro responsabilizzazione. Già, perchè la modifica costituzionale permetterà ai ragazzi diciottenni di Monaco di aprire liberamente un conto in banca anche senza autorizzazione dei genitori, di chiedere prestiti e finanziamenti, di affittare alloggi, stipulare un contratto di assicurazione.

Pochi lo sapevano, ma finò ad oggi questo non era stato possibile, una curiosità amministrativa che negli anni ha destato non pochi problemi soprattutto per la vicinanza di Paesi come l'Italia e la Francia, di fatto «cugini» di Monaco, che avevano già assimilato la maggiore età a diciotto anni. I casi eclatanti erano numerosi in particolare in occasione dei matrimoni in cui solo il coniuge «straniero» si ritrovava maggiorenne e in grado di operare, sul piano civilistico e contrattuale, in totale libertà.

L'input per il cambiamento, una cosa non da poco per le rigide regole e leggi del Principato, era arrivato proprio da Ranieri III in occasione del discorso pronunciato il 25 giugno del '99: «L'abbassamento della maggiore età a 18 anni - aveva detto il sovrano - è una raccomandazione che ci è arrivata dall'Unione Europea per permettere un'armonia e un'omogeneità amministrativa tra il Principato e tutti i Paesi che aderiscono all'Unione». Parole «pesanti», quelle del Principe, che hanno visto mettersi al lavoro i legislatori.

E dopo circa un anno e mezzo la modifica costituzionale è diventata realtà. Patrick Médecin, responsabile del progetto di modifica, è soddisfatto: «Un altro passo dopo l'ingresso di Monaco in Europa è stato fatto, con l'approvazione del nuovo articolo dobbiamo considerare anche che cambierà qualcosa per i nostri giovani, che saranno più autonomi, che avranno la possibilità di responsabilizzarsi al termine della scuola superiore».

Il punto di vista amministrativo Il primo appuntamento elettorale è già fissato. I circa duecento neo-maggiorenni saranno infatti chiamati alle urne il 9 febbraio per le elezioni amministrative.

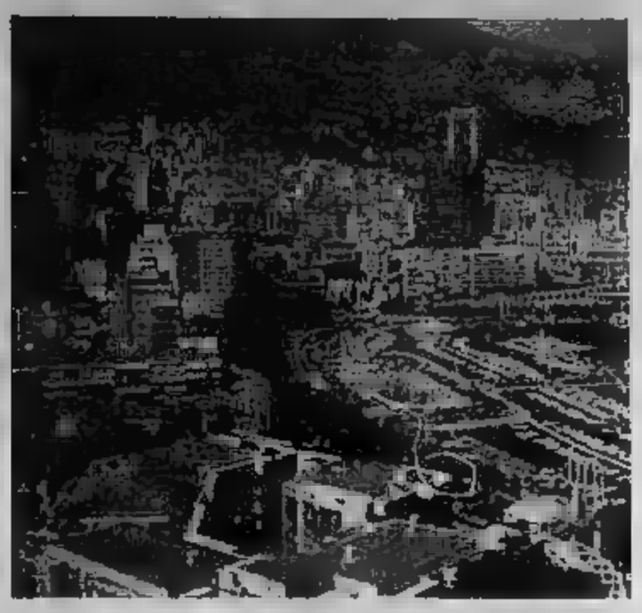

Modificata una legge del Principato: ora si è maggiorenni a 18 anni d'età

DIVAMPA LA POLEMICA TRA AMBIENTALISTI E REGIONE, VIA LIBERA ALLA CACCIA

Sarà possibile costruire anche nelle aree bruciate

Giulio Galuardi

GENOVA

Si è discusso fino a tarda notte sulla proposta di legge regionale che secondo le forze ambientaliste e parte della minoranza, mira a cancellare una parte della legge statale del 21 novembre sulle aree percorse dal fuoco dove per 15 anni è passaggio delle fiamme è impedita l'edificazione (salvo per opere pubbliche), la caccia e il pascolo. La nuova norma che la maggioranza di centrodestra della Regione vuole varare, prevede, al contrario alcune modifiche che in certe circostanze possano consentire l'edificazione e soprattutto la caccia. Le polemiche infuriano. L'assessore all'Urbanistica e all'Ambiente, Franco Zanello del partito di Berlusconi, relatore del disegno di legge, spiega le intenzioni della maggioranza. «Nessuno vuole favorire norme che deturpino l'ambiente. Per noi la legge statale che prevede l'impossibilità di costruire per 15 anni in una zone attraversata dal fuoco è assolutamente legittima. Anzi, se gli incendi si susseguono, gli anni diventano 25. Ma è qui che noi interpretiamo la legge in maniera diversa: se un Comune prevede nel piano regolatore un'edificazione in una zone vergine, e prima dell'inizio dei lavori qualcuno dà fuoco, secondo la legge stessa i lavori debbono fermarsi per 15 anni. Ma è un assurdo, perchè in questo modo, per mille ragioni, anche di concorrenza per esempio fra albergatori, non vuole che si costruisca deve far altro che aggirare in Liguria i divieti per dieci anni di costruzione e di caccia nelle aree boscate percorse dal fuoco, stabiliti dalla legge dello Stato. Altro è attuazione della legge nazionale sui vincoli nelle aree incendiate», spiega Guglielmo Jansen, vicepresidente del Wwf Liguria che aggiunge: «La proposta della giunto regionale ligure sembra casomai apposta per aggirare il vincolo, stabilito dal Parlamento due anni fa, di cambiare destinazione d'uso per 15 anni alle zone boscate e ai pascoli percorse dal fuoco». «La Giunta regionale - spiega Augusto Atturo, dell'associazione Nostra - propone di ridurre da 10 anni a un solo anno il periodo di divieto di pascolo nelle aree incendiate, limitandolo solo alle zone a vincolo idrogeologico e non a tutte aree boscate percorse dal fuoco, come prevedono le norme statali. Ma ancora più grave è l'intenzione della maggioranza di prendere in considerazione, per far decorrere il divieto di cambio di destinazione d'uso per 15 anni, la "data del primo incendio" e non quella dell'ultimo. Il trucco è questo: se un'area viene incendiata, si andrà a ritroso prendendo a riferimento la data di un qualunque incendio precedente nella stessa zona, in modo che - in pratica - gli anni del vincolo saranno comunque trascorsi ogni qual volta qualcuno voglia trasformare urbanisticamente un'area. Infine, sarà aperta la caccia anche ai migratori. Quello preparato dalla regione è un atto illegittimo al di là di ogni ragionevole dubbio».

Si potrà cacciare nelle aree bruciate

PER I CENTRI STORICI

Tredici milioni per Isolabona e Castelvittorio

SANREMO. Castelvittorio ed Isolabona sono i due Comuni della provincia di Imperia che usufruiranno dei fondi stanziati (13 milioni di euro in tutto) dalla Regione Liguria per i Piani organici di intervento (Procedetti Poi) e la riqualificazione dei centri storici. Lo ha comunicato ieri la stessa Regione Liguria. Sono 16 i progetti in tutta la Regione, sia riguardanti la parte pubblica sia riguardanti la parte privata dei proprietari degli immobili che hanno presentato domande di ristrutturazione.

«Sono stati premiati, in linea di massima, i progetti con elevato grado di qualità, presentati in gran parte da piccoli comuni che hanno maggiori difficoltà di programmare autonomamente investimenti», ha detto Luigi Morgillo, assessore regionale all'edilizia.

Altri tre comuni dell'imperiese (Baiardo, Ferinaldo e Ventimiglia) hanno, invece, avuto dalla Regione i fondi Cipe (Comitato interministeriale per la programmazione economica) per la parte di edilizia pubblica. (b.m.)

POTRANNO ESSERE VISITATI CON L'AIUTO DEGLI STESSI PROTAGONISTI; APPUNTAMENTI E VENDITA DI GADGET

Overland, tappa speciale a Limone

Attesi oggi e domani i 4 Iveco che fanno il giro del mondo

Lorenzo Tenaceto

LIMONE

L'ultima loro avventura si è conclusa qualche settimana fa a Genova, dopo un viaggio sulle principali cime del Mediterraneo per celebrare l'Anno Internazionale della Montagna. I quattro camion arancioni Fiat Iveco protagonisti della spedizione di Overland, in sei viaggi dal '98 ad oggi hanno attraversato il mondo via terra: Roma-New York, New York-Terra del Fuoco, Città del Capo-Capo Nord, Lisbona-Pechino e Pechino-Roma, prima del giro d'onore di quest'anno. Oggi e domani Overland rivivrà l'ultimo tratto dell'anno tra i turisti di Limone. Nella Riserva Bianca, come il Cuneese e nelle principali stazioni del Nord Ovest, si scia a gran ritmo.

La presenza dei camion Overland attirerà sicuramente l'attenzione anche di chi non scia sulle piste. Nato da un'idea di Beppe Tenti con l'Iveco, supportati da Cesare Giraudo, e poi da Gianni Carnevale e altri partner, con uno folto staff di autisti piemontesi, Overland ha avuto il pregio di unire alle qualità essenzialmente tecniche del mezzo come passare indenni dai meno 60 gradi artici ai più 50 tropicali, un importante ruolo culturale, grazie ai numerosi documentari televisivi trasmessi in tv su Rai Uno con grande record e alle numerose occasioni nelle quali i protagonisti di Overland hanno raccontato le loro esperienze e le loro emozioni.

Quella di Limone è appunto anche un'opportunità per saperne di più su una spedizione che solo quest'anno ha percorso oltre 20 mila chilometri, passando anche sul Monviso, Monte Bianco e Gran San Bernardo, transitando in luoghi meravigliosi e in altri altrettanto affascinanti, ma pure rischiosi, come l'Algeria.

L'arrivo a Limone è previsto alle 12 di oggi. I camion arancioni dalle 16 saranno in esposizione nella piazza centrale del paese e potranno essere guardati e visitati liberamente, con l'aiuto degli stessi protagonisti. Alle 16,30 la Banda della Scuola di musica Arrigo Boito di Fossano eseguirà alcuni brani in onore di Overland. Sempre oggi, alle 18, nella «Alla Confraternita», inizierà una serata dedicata all'evento. Il vice presidente di Iveco Franco Fenoglio e il presidente della Società impianti Lift di Limone Giovanni Morzenti, presenteranno il volumetto «Overland a Limone». Successivamente, i protagonisti di Overland illustreranno quanto hanno fatto in questi anni con filmati e diapositive, rispondendo direttamente alle domande del pubblico. Domani i camion di Overland si muoveranno nell'area intorno a Limone: verrà girato un filmato sulla stazione della Riserva Bianca e sulle vicine montagne.

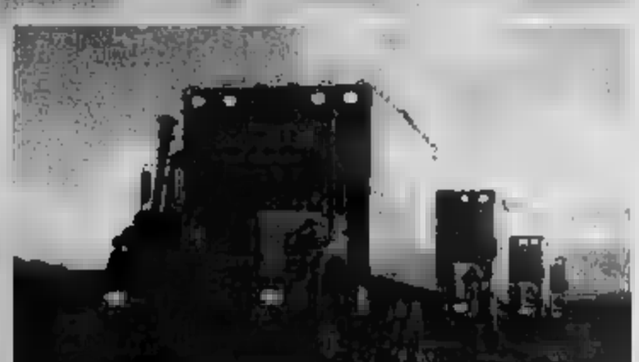

Oggi e domani i Fiat Iveco di Overland fanno tappa a Limone: grande attesa

FILLETTANCHE SUR MER
12 ème SALON de l 'OCTROI
Salone Antiquariato
Brocante

DAL 1 GENNAIO
AL 5 GENNAIO 2003
10 19
Parcheggio gratuito - Tel. 00 33 06 07 83 70 61

PK Per la pubblicità su: LA STAMPA
publikompass
Via Allard, 10 - 18100 IMPERIA
Tel. 0183.273.373 - Fax 0183.273.106

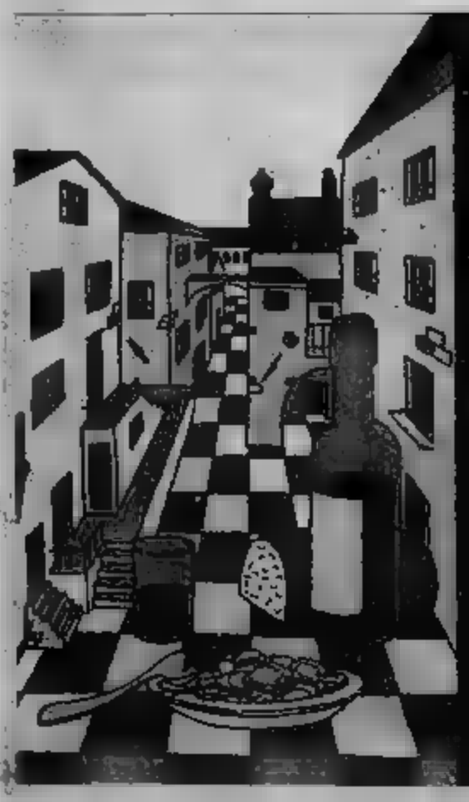

DESIGN PER I BORGHI
27 dicembre
5
vi invita a scop
ai ristoranti
Sabato 28 dicembre
Domenica 29 dicembre
Lunedì 30 dicembre
Lunedì 6 Gennaio
Comunità Montana dell'Olivo
Regione Liguria
Provincia di Imperia

Tra i simboli creati dagli orafi croci, cuori, anelli e materiali preziosi

Un gioiello per iniziare il 2003

Nuove proposte per un regalo di fine anno

Il Capodanno è l'occasione per indossare nuovi gioielli. Quelli ricevuti in regalo per Natale o per gli stessi festeggiamenti legati al [illegible]e di San Silvestro. Tante le offerte, le proposte, per chi vuole lasciare un segno tangibile, importante. Nelle nuove collezioni 2003 c'è solo l'imbarazzo della scelta.

«Per un'inizio d'anno alla moda, il tema portante è la croce in pavè di diamanti Salvini, pluricincitore del De Beers diamonds international award - spiega Enrico Cassanello, titolare dell'omonima gioielleria di via Aprosio a Ventimiglia, esclusivista dei marchi più prestigiosi del settore -. La croce è un vero e proprio "must" già dalla fine degli Anni 80. E' il segno divino di Miss Italia quella proposta da Miluna per un gioiello attuale, semplice e dinamico, mentre la croce di Giorgio Visconti racchiude contemporaneamente in se esclusività e eternità nella collezione "Le icone". Anche gli uomini possono sfoggiare per Capodanno un nuovo gioiello: è la croce in oro bianco di Arkano, già imitatissima perché indossata da Flavio Briatore. Si registra anche il ritorno di [illegible] magia di un [illegible] presente e pregnante in cui si riflettono [illegible]ni [illegible]. E per confermare che il made in Italy è sempre ricco di idee, Giorgio Visconti propone tre collezioni sul tema: scintille, le carezze ed i nastri, mentre Nicolis Cola unisce nel bracciale "love" uno spirito libero e giovane ma nello stesso tempo classico e [illegible]vo, dove elementi in oro bianco sabbiato si alternano a quelli in oro giallo lucido».

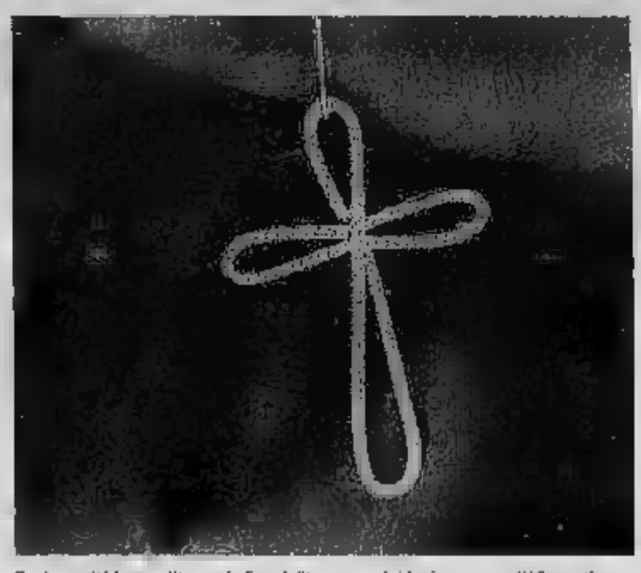

Tra le novità in vendita per la fine dell'anno anche la ricca croce di Visconti

Cassanello dispensa altri consigli: «Un gioiello in oro giallo, oro bicolore se si predilige una collezione solo in oro, mentre per una collezione in diamanti ci si può [illegible] nel classico, intramontabile oro bianco. Se, poi, si vuole avere un gioiello in diamanti esclusivo, [illegible] il 2003 sicuramente l'anno [illegible] verette e dei solitari dai tagli particolari. I diamanti De Beers numerati vantano un ritorno di luce maggiore rispetto al taglio tradizionale a brillante. Le pietre possono essere incastonate dalla maestria di due aziende valenzane leader del settore: Mirco Visconti e Giorgio Visconti. Ognuno di questi gioielli è un testimonial del made in Italy, pronto a esaltare al meglio il fascino e l'eleganza, sia nelle giornate "normali" sia negli appuntamenti importanti [illegible] Capodanno».

«Solemania»

L'abbronzatura di Capodanno

Abbronzati tutto l'anno. Ormai è un'abitudine, che abbraccia un [illegible] maggiore di persone. Donne ma anche moltissimi uomini. Perché un bel colorito è segno di salute è un [illegible] efficace per rispondere al grigiore di tante giornate invernali. [illegible] «Solemania» a Sanremo in via Manzoni, gli amanti [illegible] tinterella possono trovare attrezzature all'avanguardia e un'ambiente accogliente. Per viso e décolleté, ad esempio, c'è la poltrona con parabola ad effetto diamante che consente di ottenere un'ottima abbronzatura in poco tempo, e [illegible] rischi. E'è, poi, la possibilità di fare la doccia solare» ad alta pressione, sempre con il medesimo sistema che garantisce sicurezza: si ottiene una tintarella «al naturale» in poco tempo e su tutti i tipi di pelle.

Ovviamente, nel centro [illegible] in funzione anche i classici lettini solari, per l'abbronzatura integrale. [illegible] è aperto tutto l'anno dalle 7,30 alle [illegible]. L'ambiente è climatizzato.

E per le donne che desiderano essere attraenti a 360 gradi, c'è la boutique «Sabina», con l'ampia possibilità di scelta offerta dalle collezioni di lingerie e di abiti da sera.

Un maquillage che esalti la forma degli occhi e un «no» all'uso del lucidalabbra

Acconciatura e trucco all'ultima moda

Per la donna tagli asimmetrici, effetto gel per l'uomo

Un taglio di capelli e maquillage all'ultima moda per il Capodanno 2003

Al veglione di fine [illegible] con un taglio di capelli e un maquillage all'ultima moda. E' frutto di aggiornamenti continui e di estro, professionalità e fantasia la proposta che arriva da «Claudio Staff», nella sua nuovissima sede di 150 metri quadrati a Sanremo. Un'équipe giovane e dinamica da oltre dieci anni segue le direttive di Claudio ed è in grado di andare incontro alle esigenze di tutti. L'offerta è [illegible] migliori sul mercato, con le garanzie di [illegible] al nuovo look, o [illegible]i al resyling del proprio [illegible], anche maquillage e [illegible] di [illegible] all'avanguardia.

Queste le ultime proposte per il Capodanno 2003 e per il nuovo anno. Per la donna i capelli sono ricci e raccolti, [illegible] colori [illegible]i e nuances di colore visto che sono passate di moda meches e colpi di sole. I tagli di capelli sono preferibilmente asimmetrici, [illegible] l'opzione [illegible] classico carrè riveduto con un taglio asimmetrico e geometrico. E il maquillage? La cosa più importante, e «Claudio Staff» lo sa bene, è la penetrazione degli occhi. Quindi per gli occhi la scelte del trucco è legate [illegible] zione a un occhio lucido, con tutte le sfumature di colore in contrasto con labbra opache con effetto [illegible] et noire». E la raccomandazione è quello di dimenticarsi [illegible] volta per [illegible] l'uso del lucidalabbra, decisamente «out».

I corsi di aggiornamento londinesi dell'équipe di «Claudio Staff» hanno permesso anche di aggiornare la moda uomo. Per essere alla moda deve essere abbronzati con capello corto scalato e scolpito nel gel, tipo «neo-punk». Assolutamente fuori moda il color platino, le meches. L'uomo moderno deve «indossare» i capelli rossi e [illegible] che rosse e per il [illegible] la tendenza è quella di mostrarsi sempre più giovanili e soprattutto abbronzati.

Prova a Capodanno
Felice tutto l'anno!

Per Capodanno, non perdere l'occasione di un tuffo nella moda, nei colori e nella fantasia di Claudio Staff e Global Beauty. Vieni anche tu nei nuovi locali del negozio di Via Carli, a provare lo Staff della bellezza che da 10 anni rende felici centinaia di clienti. Preverti per Capodanno, tornerai tutto l'anno!

CLAUDIO STAFF
PARRUCCHIERI
GLOBAL Beauty
ESTETICA

Professionisti della fantasia

Sanremo in Via Carli, 24 - Tel. +39 0184 57 71 71

Solemania
CENTRO ABBRONZATURA
[illegible] orario continuato [illegible] alle [illegible]
Novità!
Doccia ad alta pressione per particolari [illegible]
[illegible] diamante per una abbronzatura in[illegible]
Via Manzoni, [illegible]
SANREMO
P.zza [illegible]
Tel. [illegible] 530 500

Sabina boutique
Per un Capodanno fantastico....
Abbigliamento
Lingerie
Abiti da Sera
SANREMO
via Manzoni 29
[illegible] 0184.505239

CASSANELLO
è lieto di presentare la nuova collezione "PERCORSI 2003" di GIORGIO VISCONTI
e per chi ama indossare un design raro selezionerà un diamante numerato UNO CI per incastonarlo sull'ultimo anello di GIORGIO VISCONTI esposto a Ca' Rezzonico a VENEZIA
GIOIELLERIA CASSANELLO
Via Aprosio 27/c - Ventimiglia
Tel. 0184.35[illegible]

COLTIVAZIONI A RISCHIO PER OLTRE 330 ETTARI

Parassiti di ginestra e ruscus finiti nel mirino della ricerca

Nuovo progetto di «difesa biologica e integrata» a cura dell'Istituto sperimentale per la floricoltura

SANREMO

E' una lotta importante quella contro i parassiti animali che «attaccano» il ruscus e la ginestra. Importante perchè il peso economico delle due coltivazioni è notevole nell'economia floricola rivierasca: il ruscus è la specie da fronda verde recisa più importante della Liguria, le cui coltivazioni interessano circa 330 ettari; la ginestra ha «numeri» ancor più importanti con una produzione che copre circa 1005 ettari tutti nel ponente ligure dove si trovano le condizioni climatiche più idonee per la produzione di una ginestra di qualità.

Ottimi argomenti per difendere le due produzioni dall'attacco di parassiti. Lo ha fatto l'Istituto Sperimentale per la Floricoltura di Sanremo che ha messo a punto progetti dimostrativi di «difesa integrata e biologica contro i fitofagi in coltura da fronda». In parole più semplici ha studiato una serie di interventi fitosanitari per far fronte al problema dei parassiti che minacciano due delle culture più diffuse e più remunerative, sul piano economico, del settore floricolo ponentino.

Per il ruscus l'Istituto sanremese ha messo a punto due campi dimostrativi contro due pericoloso parassiti: l'ostriorrinco che è particolarmente nocivo ed il ragno rosso bimaculato. Per il primo si è proceduto, mettendo a punto sperimentazioni avviate negli anni precedenti, all'inserimento, contro le larve, di nematodi del genere Heterorhabditis» con applicazioni in autunno e primavera, mentre i parassiti adulti è stato sperimentato, con buoni risultati, l'impiego del «Darrin» (magari miscelato da piretro naturale) un insetticida naturale a base di che viene irrorato ogni 10-15 giorni e anche settimanalmente per le situazioni più gravi, nel periodo critico dell'attacco degli adulti, in genere nel periodo maggio e luglio. Per il ragno rosso bimaculato il progetto prevede, invece, lanci ripetuti di acari predatori (il «Phytoseiulus persimilis») per riequilibrare, periodicamente, l'equilibrio dell'azione del parassita.

Per le ginestre, aggredite parassiti tripidi, psillidi e larve di lepidotteri, hanno dato buoni risultati, secondo gli esperimenti dell'Istituto sanremese, i lanci dell'«Orius laevigatus» e del fungo «Beauveria bassiana» con l'aggiunta di olio ultra fine. I primi dati raccolti sembra che, nel di novembre 2001, abbastanza miti e con molta siccità, l'«Orius» abbia dato i risultati migliori, mentre il fungo «Beauveria» si sarebbe dimostrato più efficace nei più umidi. Una lotte che, ora, si concentra in particolare contro gli «psillidi» che, finora, sono stati i parassiti che hanno dimostrato maggiore resistenza ai sistemi fitosanitari messi in atto per combatterli. [b.m.]

BORNACIN CHIEDE UNA VERIFICA DI MAGGIORANZA, IACOBUCCI LE SCUSE DAGLI ALLEATI

An non partecipa alla giunta

Dopo le dichiarazioni di Bissolotti sul casinò

Gian Piero Moretti

Gli di Alleanza nazionale hanno disertato l'ultima riunione della Giunta in segno di protesta contro le dichiarazioni rilasciate al nostro giornale dall'assessore Bissolotti nella sua veste di segretario cittadino di Forza Italia. Dichiarazioni avevano fatto seguito alle critiche mosse dai due membri di all'interno del consiglio di amministrazione nei confronti delle scelte politiche della Casinò Spa. un riferimento particolare alla gestione del ristorante, affidata ad una società che fa capo al noto chef Vissani.

Una protesta che non si è esaurita con la presa di posizione degli assessori Gianni Berrino e Giorgio Silvano che avrà anche seguito politico perché l'on Giorgio Bornacin, deputato eletto nel collegio di Sanremo, e leader regionale di An, ha chiesto una verifica della maggioranza, mentre il presidente della federazione di Sanremo e consigliere regionale Massimiliano Iacobucci ha affermato di essere disposto a questioni politiche fino a quando non riceverà le scuse pubbliche da Bissolotti.

«Non siamo un partito che perde i pezzi nè abbiamo dovuto far fronte ad un calo di consensi» ha dichiarato Iacobucci. Che ha aggiunto: «Se due consiglieri comunali hanno abbandonato An è perché il nostro partito si è rifiutato di accogliere le loro richieste fare la fronda proprio a Bissolotti e di riflesso a Forza Italia. Le dichiarazioni di Bissolotti sono inquietanti e non corrispondono una particolare situazione politica. Noi abbiamo criticato, attraverso i nostri rappresentanti nel consiglio di amministrazione, una serie di atti amministrativi della Casinò Spa. In particolare le nostre critiche si riferivano alla pratica del ristorante e non abbiamo alcuna intenzione di tirarci indietro. Quello che An non riesce bene è comprendere perché abbia replicato proprio Bissolotti e perché con tanto nervosismo».

Massimiliano Iacobucci e l'assessore Gianni Berrino, di Alleanza nazionale

Iacobucci assicura che sussistono problemi circa la solidità della coalizione che vede sullo stesso fronte An e Forza Italia: «E' un'alleanza decisa a livello nazionale e Bissolotti non ci può fare cambiare nè determinare revoche».

Polemico anche l'assessore al Patrimonio nonché vicesindaco Berrino: «Abbiamo disertato l'ultima riunione di Giunta per manifestare il nostro dissenso e in futuro non voteremo le pratiche proposte dall'assessorato al Turismo. Le dichiarazioni di Bissolotti rappresentano un attacco sconsiderato ad An non proporzionato alla polemica innestata dai nostri rappresentanti in consiglio di amministrazione della Casinò Spa. Una cosa è certa: non finisce quì».

Giorgio Bornacin, parlamentare e leader regionale di An annuncia una richiesta di verifica della maggioranza: «E' necessaria a due anni dalle elezioni alla luce anche dell'atteggiamento del segretario di Forza Italia» afferma. E aggiunge: «E' anche indispensabile anche una riprogrammazione dell'attività amministrativa». Poi conclude: «Noi riconosciamo agli alleati grande importanza al punto che quando esponenti di Forza Italia hanno chiesto di passare di Alleanza nazionale, abbiamo declinato l'invito perché non riteniamo corretta la compravendita degli alleati. Se avessimo accolto tutti quelli che hanno chiesto di passare nelle nostre fila oggi non avremmo due consiglieri comunali in meno, ne molti di più».

TELEVISIONE

Programmazione notturna per «Sanremo Classico»

si dovrà improvvisare nottambuli per assistere allo special registrato da Raiuno in occasione del concorso di pianoforte «Sanremo Classico». L'emittente ha infatti programmato la messa in onda della trasmissione per questa notte, al termine della maratona della Lotteria condotta da Gianni Morandi. In scaletta «Sanremo Classico 2002» in programma a mezzanotte e 26 ma non sono esclusi ritardi. Insomma una trasmissione per pochi intimi appassionati e soprattutto insonni. (g. ga.)

LUTTO

E' scomparso Ugo Fara già calciatore e allenatore

E' scomparso Ugo Fara, 68 anni, figura nota nel mondo sportivo. Già calciatore di Sanremese e Carlin's Boys, nelle due società poi prestato attività di allenatore. Aveva anche allenato l'Handball Sanremo. I funerali si sono svolti ieri. [m. c.]

RIVA LIGURE

Ciclomotore contro auto Aurelia bloccata per un'ora

Traffico rallentato per circa un'ora ieri pomeriggio sull'Aurelia a causa di un incidente vicino al ponte sull'Argentina. Un turco è finito in ciclomotore contro riportando ferite gravi. Sul posto sono intervenuti i carabinieri di Santo Stefano e un'ambulanza della Croce Verde. [m. c.]

TAGGIA

Acquistato un fuoristrada per la Protezione civile

Un nuovo mezzo da assegnare alla Protezione civile è stato acquistato dal Comune. E' una Land Rover Defender 110. Il costo supera di poco i 26 mila euro. [m. c.]

LEZIONI SOCCORSO

Croce Rossa al via i corsi per «pionieri»

SANREMO. Il sottocomitato Croce rossa «apre» ai «pionieri», ragazzi fra i 14 e i 24 anni che dispongono di nozioni di soccorso ma vengono anche impiegati in attività socio-assistenziali, di protezione civile, diffusione dell'educazione sanitaria, trasporto infermi, assistenza a manifestazioni.

Niente, però, è improvvisato. Così, nelle prossime settimane, saranno fissate le date per un corso di primo soccorso. L'appuntamento è per il 16 gennaio alle 16,30 quando ai giovani sarà illustrato nei particolari il programma da seguire. La formazione del «pioniere» spazierà dall'educazione sanitaria di base, con esercitazioni pratiche, al diritto umanitario, all'allestimento di campi per la protezione civile.

«Disporre dei pionieri nel comitato matuziano - afferma il responsabile Alessio Rossi - risponde a una precisa esigenza: formare giovani in un'età importante per il loro futuro e creare una mentalità di volontariato». Gli interessati possono ottenere altre informazioni al numero 0184505051 chiedendo del signor Accossano. [m. c.]

L'ABUSO DI ALCOL AVREBBE SCATENATO IL LITIGIO. LA RAGAZZA ANCORA RICOVERATA IN OSPEDALE

L'accoltellatore: «E' stata lei a iniziare»

Di fronte al magistrato il giovane arrestato dalla polizia

Giulio Garino

SANREMO

Convalida dell'arresto, ieri mattina, per il giovane peruviano accusato di tentato omicidio per accoltellato il giorno la ragazza, anche lei sudamericana, la quale conviveva in appartamentino di via Ciro Menotti, nel centro storico di Sanremo. Fernando Huachunaullo, 28 anni, scortato dalla polizia penitenziaria, è comparso di fronte al procuratore Mariano Gagliano assistito dall'avvocato Fiorella Moret.

Il peruviano, a confronto con il magistrato, ha cercato di giustificare il suo gesto, dando ricostruzione dei totalmente diversa da quella fatta alla polizia da Maribel Garcia, 26 anni, ancora ricoverata in ospedale, nel reparto di Neurologia, con una prognosi di giorni per ferite di arma taglio e percosse. Una cosa è certa, entrambi scorso avevano bevuto troppo, erano ubriachi. Poi, secondo Fernando, scoppiata la lite. Le cose all'interno della coppia non andavano bene e Maribel aveva paura che lui la volesse lasciare. Sarebbe stata lei, nella ricostruzione dell'arrestato, ad impugnare per prima il coltello. La ferita mano della ragazza, insomma, sarebbe il risultato del tentativo di disarmarla fatto convivente, non, come ipotizzato dalla polizia, una «ferita difesa».

Il giovane peruviano arrestato accompagnato ieri mattina in tribunale

Il procuratore Gagliano ha convalidato fermo con l'ipotesi di di tentato omicidio. Fernando è tornato in carcere in attesa dell'interrogatorio di garanzia di fronte al giudice per le indagini preliminari che potrebbe avvenire già nella giornata di lunedì. L'avvocato Moret, in relazione alle pesanti accuse mosse dalla procura nei confronti del sudamericano, ha la non volontà di uccidere del assistito annunciando al magistrato l'intenzione di chiedere la derubricazione del reato da tentato omicidio a lesioni gravissime.

La procura, già nei prossimi giorni potrebbe disporre una visita specialistica medico-legale nei confronti della ragazza ferita che permetta di arrivare ad una più dettagliata ricostruzione dei fatti. La polizia, dal suo, sarebbe riuscita a sequestrare l'arma al centro del violento litigio, un coltellaccio da cucina sul quale potrebbero rimaste impronte in grado di dare un ulteriore apporto all'indagine.

MARTEDÌ 31 DICEMBRE 2002 DALLE ORE

TEATRO DEL MARE SANREMO

Veglionissimo di San Silvestro
con la GRANDE ORCHESTRA
SPETTACOLO di
FRANCO BAGUTTI

AL PREZZO DI € 80,00
PRENOTAZIONI INFORMAZIONI TEL. 0184.502857
dalle ore 10.00 ore 13.00 e dalle 15,00 alle ore 19.00

Bistrot du Port
Cenone di Capodanno a 81 €
Martedì 31 Dicembre 2002
Huitre Gratinée au Coupe de Champagne
Salade de Saint-Jacques, Vinaigrette de grains rares
Ristole Ouverte de Homard à la Marjolaine
Trompet de Loup et Légumes Confits à l'Origan
Sorbet
Filet de Biche, Poire confite et Purée de Rave au Marron
Le Saint Marcellin Chaud Pané
Oeuf à la Neige aux Truffes
Fondant au Nouvel An
Réservations : Tel / ... 3 401 552 170
28, Quai de Lunel

FESTEGGIARE IL NUOVO 2003
LIVE JAZZ !
PRENOTAZIONI E
GUILLAUME TIER
TEL: +33 (0)4.93.16.78.70

MENU DI CAPO D'ANNO
350
ROYAL
SALATINI
BUFFET DI MARE
ORTYGIAE, LIMONE SCALOGNO
SALMONE IN BELLAVISTA
BOUQUET DI GAMBERETTI AL LIMONE
FILETTO DI TRIELIA, PANNI DI POMODORI
TORTA AL "FOIE GRAS"
INSALATA DI FUSILLI AL POLPO
TAMARA E CROSTINI DI PANE
INVOLTINI DI MELANZANE AL PARMIGIANO
RISOTTO AI GAMBERI ALL'OLIO
DI TARTUFO E CERETTE
QUAGLIE IN DUE COTTURE
SOUFFLE DI CAROTE ALLE SPEZIE DOLCI
GUARNITURA DI ROSMARINO
E MARINATI
VARIETÀ DI FORMAGGI AFFINATI
DESSERT
PANETTONE AL CIOCCOLATO

PAVILLON HEDIARD

ANCORA CRITICHE ALLA MANOVRA FINANZIARIA, MA GAETANO SCULLINO PARLA DI «BILANCIO TECNICO»

«Così si uccide il commercio»

A Ventimiglia l'allarme della Confesercenti

Dopo le proteste, ecco ora una petizione per dire no agli [illegible]menti delle tasse comunali. Ad organizzare la raccolta di firme indirizzata [illegible]nte al sindaco Giorgio Valfrè è questa volta la Confesercenti (nei giorni scorsi la protesta era arrivata [illegible] sindacato degli ambulanti), presieduta da Sergio Scibilia.

[illegible] legge nel documento, che sta facendo il giro della città [illegible] confine, raccogliendo adesioni a tutto spiano: «Non siamo a priori contro l'adeguamento delle tariffe, ma a questi aumenti deve corrispondere un reale miglioramento dei servizi. In caso contrario si rischia soltanto [illegible] "uccidere" chi lavora onestamente. Ecco perchè oggi, sindaco, [illegible] diciamo no agli aumenti indiscriminati».

Sotto accusa, [illegible] una volta, ci sono le decisioni adottate dal Comune di Ventimiglia, che ha previsto [illegible] maggiori [illegible] oltre il cento per cento sul canone per gli ambulanti del mercato settimanale, che passerà così da 23,25 a 60 euro tondi tondi, poi dal venti per [illegible] sul servizio [illegible] [illegible] urbana e [illegible] trenta per cento sui diritti delle pubbliche affissioni.

Affermano dalla Confesercenti: «Le [illegible] città [illegible] Ponente, con la loro storia, i costumi, [illegible] tradizioni, le usanze, con le loro botteghe presenti su tutto il territorio, sono un patrimonio che non [illegible] perso [illegible] danneggiato. Anzi, essendo frutto [illegible] lavoro di molte g[illegible]i, devono [illegible] sere salvaguardate e valorizza[illegible]. [illegible] [illegible] città vivono a patto che viva il commercio».

In questo modo si vuole puntare l'indice sui rincari che, nel prossimo anno, graveranno sulle tasche degli operatori commerciali [illegible] su quelle di tutti gli abitanti.

Commenta [illegible] presidente del Consiglio Gaetano Scullino: «Si tratta di un bilancio tecnico e dovrà essere approvato con questi aumenti, altrimenti i conti [illegible] quadrerebbero. Non escludo tuttavia [illegible] si possano studiare modifiche a favore degli abitanti. Sappiamo infatti che se, in fase di Consiglio, si chiedono riduzioni di tasse, bisogna indicare [illegible] quale altro capitolo [illegible] spesa [illegible] possono compensare. [illegible] non sono esclusi possibili sconti nel [illegible] [illegible] si potrebbe [illegible] qualche modifica se la giunta verificasse, ad esempio, che gli oneri [illegible] urbanizzazione [illegible] se le entrate dell'Ici fossero [illegible]. Se [illegible] canone mercatale è diviso [illegible] due semestri, [illegible] nel secondo arrivassero entrate superiori al previsto, la seconda rata potrebbe essere diminuita, [illegible] si potrebbe prevedere [illegible] sgravio per l'anno successivo. [illegible] [illegible] solo ipotesi. Oggi il bilancio è questo [illegible] bisogna andare avanti così». [d. bo.]

Commercianti di Ventimiglia in fibrillazione per il prospettato caro-tasse

DUE ESEMPLARI ABBATTUTI A CERIANA: MA E' SOLO LA PUNTA DELL'ICEBERG

Nuova strage di rapaci Federcaccia indignata

[illegible]

VENTIMIGLIA

Storia di ordinaria barbarie. Sono bastati tre colpi [illegible] fucile per abbattere, senza alcuna abilità, altrettanti rapaci, specie protetta dalle leggi [illegible] e, speriamo, [illegible]ra per molto tempo dalle leggi italiane che stanno pericolosamente scivolando su un versante sempre più antiambientalista. Gli ultimi due esemplari, un allocco, rapace notturno, e una poia[illegible], che appartiene alla famiglia delle aquile, sono [illegible] rinvenuti agonizzanti nella [illegible] di Ceriana (paese dove episodi del genere [illegible] già accaduti altre volte). L'allocco [illegible] un'ala dilaniata dai micidiali pallini che, è bene ricordarlo, essendo [illegible] pio[illegible]bo inquinano [illegible] l'ambiente cadendo dappertutto, [illegible]che nei corsi d'acqua. La povera bestia è stata trovata dai carabinieri lungo la strada provinciale e l'hanno affidata alla Lipu. Purtroppo, non ce l'ha fatta ed [illegible] morta tra atroci sofferenze dopo qualche ora.

La poiana è stata invece [illegible]

Rapaci sempre più indifesi

nuta nelle campagne dove un contadino si è accorto che il maestoso animale si trascinava a [illegible] Sottoposta alle radiografie sono stati scoperti nel suo corpo ben [illegible] pallini. Se si salverà resterà cieca.

I due episodi che non hanno bisogno [illegible] commenti [illegible] che la dicono lunga sul senso civico [illegible] sulla volontà di rispettare le leggi da parte [illegible] certi cacciatori. [illegible] di pochi giorni quello [illegible] un al[illegible] sparatore, sorpreso in val Roja dagli agenti della polizia provinci[illegible] abbattere con il fucile un falco pecchiaiolo. E' stato denunciato e le associazioni ambientaliste sperano che [illegible] questore (è [illegible] suoi poteri) gli revochi il permesso [illegible] caccia così come prevede [illegible] legge, norma che, però, difficilmente viene applicata [illegible] la con[illegible] che chi viola [illegible] norme se la cava con una semplice oblazione e poi può tornare a cacciare come se [illegible] fosse successo nulla.

Sugli episodi è durissima [illegible] che la condanna della Federcaccia nella persone [illegible] presidente Elio Anzardi: «[illegible] [illegible] associamo a alle grida di dolore [illegible] queste uccisioni barbare che nulla hanno a che vedere con la caccia, quella vera, dove all'abilità [illegible] [illegible] la preda [illegible] associa anche un'etica v[illegible] [illegible] non deve mai essere dimenticata. Sparare o un rapace, oltre che essere vietato dalla legge, è anche un'azione semplicemente indegna. Chi abbatte un falco non si può certamente vantare nemmeno [illegible] il profilo della mira: è come sparare a un oggetto fermo [illegible] in più con un'ampia rosata di pallini. Sono indignato».

Sempre nell'ambito della [illegible]cia con poca o addirittura senza etica, c'è da segnalare una pratica sempre più diffusa [illegible] che, assurdamente, la legge non prevede ancora come divieto: quella di essere in più pers[illegible]e, alcune con tamburi, fischietti, clacson delle auto (se [illegible] relativamente vicini alla strada), trombe e quant'altro di [illegible]roso. In questo mo[illegible] si spaventano gli uccelli che si levano in volo [illegible] vengono subito abbattuti dai compagni (ma, qualcuno, specie tra gli stessi cacciatori, quelli [illegible] ù onesti e seri, li definisce «complici») [illegible] sono appostati con i fucili spianati. No comment.

NOTIZIE FLASH

BORDIGHERA

Sportello comunale [illegible] Borghetto San Nicolò

Decolla giovedì 2 gennaio la convenzione siglata tra il Comune di Bordighera e le Poste per offrire servizi di sportello comunale agli abitanti della frazione [illegible] Borghetto [illegible] Nicolò. L'accordo siglato riguarda [illegible] servizio di sportello comunale che verrà attivato nell'ufficio postale [illegible] Borghetto, eliminando alla cittadinanza il disagio di dover andare a Bordighera. Saranno accettati e rilasciati certificati anagrafici [illegible] [illegible] stato civile per cui è prevista anche l'attività di recapito presso il domicilio [illegible] richiedente.

VENTIMIGLIA

Chiesti i fondi per il nuovo traforo del Tenda

Colle di Tenda: [illegible] milioni di euro per nuovo traforo. Nel [illegible] dell'esame della Finanziaria [illegible] Palazzo Madama il senatore Giuseppe Menardi ha proposto un [illegible] di spesa [illegible] [illegible] realizzazione [illegible] traforo [illegible] Colle di Tenda. [illegible] tratterebbe di 8 milioni [illegible] euro l'anno, per gli [illegible] 2004-2019. «L'impegno sottoscritto [illegible] governi italiano e francese per il raddoppio [illegible] Tenda lo scorso 7 novembre deve trovare pronta esecutività, con lo stanziamento necessario», ha spiegato Menardi.

BORDIGHERA

«Auguri [illegible] pianerottolo», tradizione [illegible] condomini

Il condominio di via degli Ulivi 1/a, a Bordighera, ha rinnovato la tradizione degli auguri sul pianerottolo. La vigilia di Natale gli abitanti della palazzina si [illegible] ritrovati [illegible] piano terra, ognuno portando [illegible] specialità della regione [illegible] origine. Domenico Vasta, ex funzionario comunale [illegible] appassionato di poesia, ha coordinato la festicciola. [d. bo.]

SORPRESO NEI BOSCHI CON UN CARICO DI DETRITI, VOLANO [illegible] GROSSE

Olivetta, denunciato l'ex sindaco

Da due agenti della polizia provinciale per oltraggio e minacce

OLIVETTA SAN [illegible]

Un incontro-scontro [illegible] una pattuglia della Polizia provinciale è costato una segnalazione [illegible] all'autorità giudiziaria per l'ex sindaco [illegible] Olivetta San Michele, Franco Iperti. I fatti risalgono al 12 dicembre scorso e si riferiscono ad [illegible] serie [illegible] condotte e comportamenti per i quali gli agenti hanno ritenuto necessario informare [illegible] magistratura. [illegible] contestazioni nei confronti dell'ex primo cittadino riguardano ingiurie, [illegible] [illegible] a pubblico ufficiale e rifiuto di fornire i documenti.

Tutto sarebbe accaduto quando la pattuglia della Polizia provinciale, alle prese [illegible] un consueto servizio di vigilanza lungo le strade dell'entroterra, ha incontrato [illegible] [illegible] tocarro [illegible] al volante Iperti che procedeva in modo pericoloso (secondo il rapporto aveva invaso la corsia opposta in una curva procedendo quindi contromano). La pattuglia ha [illegible] immediatamente [illegible] paletta intimando l'«alt» al conducente che scendendo dal mezzo avrebbe dato subito in escandescenze prendendo a male parole gli operatori dell'ordine.

Un controllo relativo al carico, costituito da rifiuti speciali di provenienza edilizia, faceva scattare [illegible] parte degli agenti la richiesta della documentazione allegata (uno specifico formulario previsto per legge) portando [illegible] nuove [illegible] scenze da parte di Franco Iperti.

[illegible] agenti hanno proceduto inoltre [illegible] fotosegnalazione [illegible] detriti [illegible] origine edilizia che, è stato accertato, sono stati portati dall'ex sindaco in [illegible] di [illegible] proprietà.

Le fotografie, che hanno portato [illegible] un nuovo momento di intolleranza, sono [illegible] associate [illegible] relazione che la Polizia provinciale ha presentato sull'accaduto presso la procura della Repubblica di Sanremo la scorsa settimana.

Il caso finirà [illegible] sulla scrivania dell'ufficio indagini che deciderà se procedere [illegible] meno nei confronti delle «infiammate» reazioni dell'automobilista, ed ex amministratore, di Olivetta San Michele, a quello che sarebbe dovuto [illegible] [illegible] normale controllo [illegible] polizia. [g. ge.]

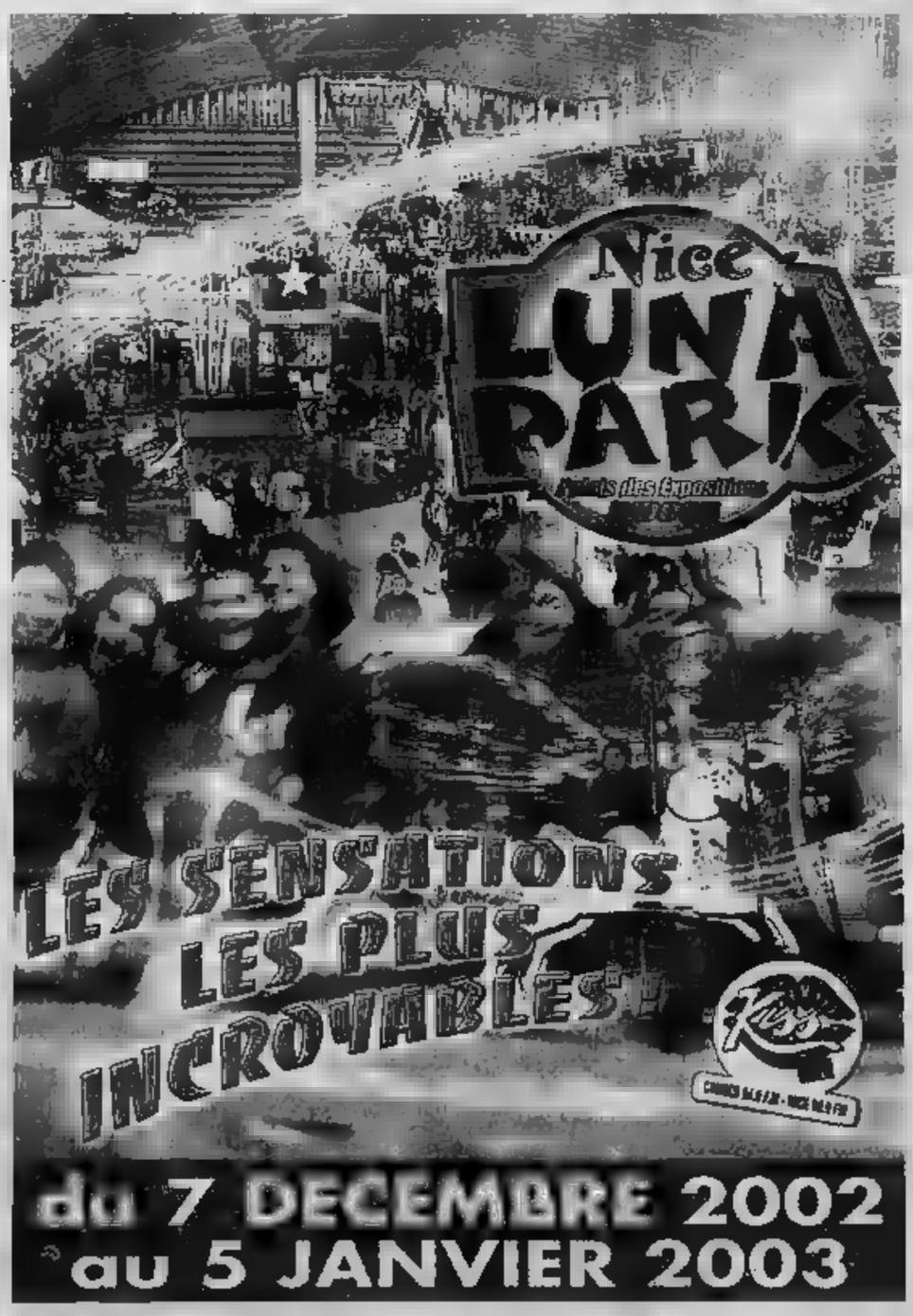

AD ALASSIO ESPLODE LA POLEMICA PER LE «VENDITE PROMOZIONALI» CHE FANNO CONCORRENZA SLEALE

I turisti arrivano con il contagocce

Il grosso degli arrivi previsto tra domani e lunedì

Massimo Boero

E' stato un Santo Stefano positivo per i locali pubblici ma un Natale con luci, ombre e polemiche commerciali per le scarse vendite nei negozi. Mentre si attende un bilancio turistico sull'anno che si sta per concludere, sono in arrivo i turisti del Capodanno in Riviera, che affolleranno, anche se per pochi giorni, le strutture e riempiranno presto le seconde case.

Sembra regnare la soddisfazione dei titolari di bar e locali pubblici nel dopo Natale. Almeno per il giorno di Santo Stefano i pubblici esercizi della città del Muretto hanno potuto contare su molta clientela e ciò fa ben sperare per il futuro. Meno bene sono andati invece lo shopping e la corsa ai regali degli ultimi giorni. Tirando le somme,. alcuni settori sono stati fortemente penalizzati, altri si difesi ma significativi incassi.

POLEMICA Nei giorni scorsi alcuni commercianti hanno protestato con il Comune di Alassio per le troppe vendite promozionali portate da attività, ritenute «un danno per tutto il settore commerciale» vendite promozionali liberalizzate dalla legge Bersani, che prevede possano essere effettuate durante tutto l'arco dell'anno. Dispiace il Comune, che ha sempre seguito con attenzione il settore commerciale, venga accusato di occuparsi di qualcosa che è regolato invece da una legge dello stato», ha spiegato il consigliere delegato commercio Giuseppe Maiellano.

di bilancio approfondito sul 2002 turistico, si riprono le seconde case da Andora a Varazze, mentre hanno già riaperto, negli ultimi giorni, le strutture ttivo. La maggior parte chieste, come succeda tutti gli anni, centrate tra il 30-31 dicembre ed il 2-3 g . Si tratta dell'immancabile ed atteso (per molti) appuntamento con il Capodanno in Riviera che, al di là delle previsioni meteo che potrà offrire, rimane di grande suggestione per chi abita nelle grandi città del Nord Italia.

IGLOO Il colpo d'occhio è stato singolare per coloro che si trovati a passeggiare i pressi piazzetta Beniscelli. Una struttura di 90 metri quadrati a forma di igloo è stata posizionata ieri nel centro cittadino, e due passi spiaggia. Ospiterà festa, fiabe, giochi ed animazione per bambini fino al gennaio.

Il grande igloo destinato ai bambini che da ieri fa mostra di se in piazzetta Beniscelli ad Alassio

Albenga

I commercianti sono soddisfatti

tiranno dopo l'Epifania, ma già sin d'ora l'andamento commerciale dei negozi albenganesi non ha deluso. Festività che sono state affrontate ancora sulle tracce delle vecchie iniziative e su vecchi canoni, che tuttavia verranno profondamente modificate nel nuovo anno.

Per non fare la rincorsa dell'ultimo minuto, anche quest'anno il parco commerciale cittadino non ha fatto che rinnovare i vecchi accordi con il comune e l'Enel per quanto riguarda le luminarie.

La di categoria hanno in questi ultimi tempi affrontato piuttosto problemi di sostanza e di natura squisitamente sindacale, come sono gli accordi col per le tariffe della raccolta dei rifiuti solidi urbani e sono le tariffe migliorative da parte dell'Enel.

«Per quanto riguarda i problemi di vero e proprio balzo in crescendo, a partire dal 2003 lanceremo una serie di iniziative che, rispondendo alle qualitative, ci consentano vera e propria crescita», così si esprime Lorenza Giudice, presidente dei commercianti aderenti all'Ascom. Aggiunge Giudice: «Sono allo studio, subito dopo le festività, due o tre assemblea di particolare spessore quali andremo ad affrontare nodi molto importanti e delicati». questi nodi anche quello apertura e degli orari. Albenga non è fra le cittadine all'avanguardia nel settore servizio alla clientela. Dice la presidente dell'Ascom: «Non si può affrontare questo problema solo in tono polemico. Se Sanremo solo affronta anche lei questo nodo ci motivi oggettivi che rendono così semplice modificare orari e turnazioni. Noi abbiamo scelto la via di un cammino a piccoli passi in cui il sindacato di categoria possa suggerire soluzioni contrattuali per i dipendenti tali da consentire di allinearci con altre cittadine rivierasche».

Riuscirà il commercio albenganese ad adeguarsi? Risponde Giudice: «Direi di sì perché credo nelle potenzialità del nostro territorio. Lavoreremo in confronto con enti e associazioni per creare le premesse capaci superare il periodo di crisi attuale. Dobbiamo rivedere il nostro modo di stare sul mercato». [r. sr.]

NON ACCENNA A PLACARSI LA POLEMICA A GARLENDA

Sindaco e parroco sono ai ferri corti

E' stato il parroco «esuberante» (così si è autodefinisce don Giovanni Ferrando) a chiamarlo in causa, non già con il suo nome e cognome ma con la sua carica sindaco. Ha detto infatti Ferrando riferendosi a Dario Braggio, primo cittadino Garlenda: «Fra i ci non praticanti che sono stati assenti alla messa della vigilia di Natale c'è stato anche il sindaco di Garlenda, ma poiché non è un praticante la cosa non mi interessa».

Perché questa ulteriore «esuberanza» del parroco autosospesosi per un periodo annuale di riflessione e tornato nella vecchia carica con l'intenzione non cedere alle pressioni indirette che alcuni fedeli hanno espresso nei suoi confronti e nelle sue iniziative spesso troppo disinvolte? Esiste ormai una antologia episodi che sporadici sono diventati stabili e di tale portata da suggerire l'iniziativa comitato apposito presso vescovo, monsignor Mario Oliveri, per la del parroco.

Braggio, chiamato in causa, articola la sua risposta su due punti: «Sono libero scegliermi l'edificio di culto presso quale ascoltare la della vigilia di Natale. Io mi sono sempre astenuto dal confondere mia carica di sindaco con le iniziative del comitato popolare per la rimozione don Ferrando. Purtroppo, in passato, ho dovuto denunciare ai carabinieri del Nucleo in difesa patrimonio artistico episodio che mi era riferito da una mia concittadina. Non potevo certo omettere e occultare un episodio cui si sta indagando. Questo non mi perdonato il parroco».

Don Ferrando, che sino a qualche anno fa ammetteva pubblicamente voler lasciare l'incarico, nell'intervista ha anche lanciato una specie di sfida indiretta al e alla Curia, affermando che non si dimetterà e che comunque la sua rimozione dipende dalle autorità ecclesiastiche vaticane non Curia di Albenga. [r. sr.]

LE TUBAZIONI PER RISOLVERE LA SETE ALASSIO PASSERANNO SOTTO L'AURELIA BIS

Al via il nuovo acquedotto

Accordo con l'Anas per la posa delle condotte

Via libera al posizionamento delle condutture idriche (sotto il tunnel dell'Aurelia bis Alassio e Villanova) che in futuro alimenteranno la Baia del sole. Nei giorni scorsi Roberto Socco, presidente della Servizi comunali associati, la srl che gestisce l'acquedotto di Alassio, Laigueglia e Villanova, si è recato a Genova per siglare, con i dirigenti sabili dell'Anas e del Consorzio Villanova 92 Bis (che esegue i lavori nel tunnel), la concessione che permetterà alla Sca il posizionamento di due tubature sotto la galleria che unirà la piana albenganese il litorale alassino l'apertura dell'arteria è prevista entro la fine del 2003).

Le nuove tubazioni permetteranno il rifornimento degli acquedotti di Alassio e Laigueglia, sempre a rischio di black out improvvisi e disagi, successo in passato, derivanti da rotture sulle attuali, obsolete condotte sottostanti la via Julia Augusta e la via Aurelia.

«L'opera avrà valenza epocale per il nostro comprensorio, in quanto sarà indispensabile al tanto agognato recupero dalle acque sgorganti dalle Ponti delle Allegrezze a Caprauna, il cui progetto è stato inviato alla Comunità europea piazzando ottimamente nelle graduatorie delle opere pubbliche degne di finanziamento in Obiettivo 2», ha spiegato Roberto Socco. I lavori per posa dei tubi, che iniziano in questi giorni e verranno finanziati 4 miliardi di vecchie lire di cha la Sca acquisterà dal Comune di Alassio, saranno probabilmente ultimati alla fine di aprile. In tempo per la ricopertura ed asfaltatura della strada in galleria, dovrebbe essere aperta già ai primi di agosto.

Il presidente della Sca Roberto Socco

Rimane il problema della realizzazione di un nuovo progetto per il depuratore, assieme al Comune Laigueglia, che non potrà più collocato in Sant'Anna ma nel mino portuale. «Abbiamo cominciato l'esame delle varie proposte di multinazionali del settore e dai curricula dei professionisti si sono proposti per l'opera. Entro i primi mesi del 2003 potremo affidare la progettazione. il finanziamento ricorreremo probabilmente allo di "project financing", l'utilizzo di capitali privati, saranno remunerati dagli utili di una gestione plurisinnuale», ha concluso Roberto Socco. [m. br.]

LUTTO A TOIRANO

Ieri l'addio al geometra Elio Zunino

TOIRANO. Si sono svolti ieri pomeriggio con grande partecipazione i funerali del geometra comunale Elio Zunino, 53 anni, colpito un infarto fulminante mentre nella abitazione, la sera di Natale, si accingeva a cenare.

Zunino, per la sua competenza di conoscitore del territorio ed in particolare delle grotte della Basura (era figlio Adolfo, uno degli scopritori della caverna della val Varatella), era uno dei personaggi più noti di Toirano. Lascia la moglie Luisella, il figlio Matteo, il padre Adolfo e la madre Assunta.

I pochi mesi scoperto di essere cardiopatico. Gli diagnosticate stenosi valvolare (forse origine reumatica, ma pareva trattarsi una forma non grave. Prima dell'impiego in Comune, Zunino aveva collaborato con l'istituto di studi liguri e col professor Nino Lamboglia, il primo archeologo che studiò e campionò i reperti della grotta della Basura. Di lui, il sindaco Marco Bertoletto ha detto: sarà facile riprendere il lavoro che ha interrotto». [r. sr.]

BILANCIO POSITIVO A LOANO

Un successo la raccolta differenziata

LOANO. «Settimana dell'Eco centro» sino a 30 dicembre a Loano. Saranno raddoppiati gli importi, assegnati a chilogrammo, per il materiale conferito al centro di raccolta Punto eco. Spiega l'assessore all'ambiente Giacomo Piccinini: «Abbiamo pensato che fosse importante nel periodo natalizio ricordare ai loanesi od ai nostri ospiti il ruolo della raccolta differenziata che da ormai alcuni anni promuoviamo con attenzione. I risultati ben visibili. Rispetto allo anno, nei mesi di settembre, ottobre e novembre, abbiamo avuto aumento percentuale medio sulla raccolta differenziata del 53%». Punto Eco possono accedere coloro che titolari di cartelle per la raccolta rifiuti. All'interno del centro vi è un sistema informatico che consente individuare l'utente e calcolare, dopo la pesatura dei materiali conferiti, l'accredito che, a anno, gli sarà inviato a un assegno. I rifiuti puliti e per tipologia. Punto eco si trova in via Ugo Foscolo (8,30-12,00 e 13,30-16,30 lunedì a venerdì. Il sabato aperto solo al mattino). [a. r.]

CHIUSURA SCONGIURATA

Le poste di Moglio distribuiranno certificati comunali

Modulistica comunale a disposizione dei cittadini nell'ufficio postale per la richiesta di certificati di vario tipo che poi recapitati dal Comune, tramite il servizio postale, ai interessati. E' questo uno dei servizi aggiuntivi, che verrà offerto ai residenti frazione di Moglio, grazie ad accordo Poste italiane ed il Comune di Alassio (la delibera della convenzione risale al Consiglio comunale di lunedì), che permetterà di mantenere aperto lo sportello postale, da molti anni attivo, nella zona collinare.

I residenti potranno avere oltre ai normali servizi già attivi anche informazioni a livello cittadino. «Le poste offriranno dei servizi, come il ritiro delle richieste certificati, ma anche informazioni turistiche, che amplieranno la funzionalità dell'ufficio postale di Moglio, permettendoci di garantirne l'apertura», ha spiegato il sindaco di Alassio Marco Melgrati. mantenere aperto sportello decentrato, ultimamente solo parzialmente attivo, si erano mobilitati i residenti nella frazione alassina, che avevano sottoscritto una petizione inviata al sindaco. Nel frattempo era partita una trattativa tra le Poste italiane ed il Comune di Alassio. [m. br.]

LOANO

METRATURE PIÙ AMPIE

Una nuova norma per costruire le seconde case

Il Consiglio comunale, convocato per lunedì prossimo alle 20, oltre alla discussione circa il rinnovo della convenzione con la società Portobello, costruttrice del nuovo porto loanese, affronterà tre argomenti di particolare interesse. Il primo riguarda l'inserimento nelle norme del Piano Regolatore di una norma che di fatto impedisce la costruzione di appartamentini di 30 metri quadrati (il minimo consentito sarà di 45 metri quadrati). Ciò permetterà costruzioni vivibili e se usate come seconde destinate ad clientela media. Il secondo argomento rilievo riguarda il Piano turistico ricettivo favorirà al costruzione alberghi e, in subordine, résidence. Le interessate sono, fra le altre, Le Vignasse, al confine con Pietra Ligure, e il complesso Marino Piemontese.

In ultimo, le tariffe del 2003 da inserire nel bilancio preventivo di prossima adozione. Non ci sarà alcuna manovra, poiché i ritocchi tariffari saranno minimi. pareggio è stato infatti perseguito agendo sulle minori spese correnti e già maggiori entrate. L'unico piccolo aumento riguarderà le tariffe di occupazione del suolo pubblico nel centro storico. [r. sr.]

È ANTONIO DI GIOVINE

Il Consiglio approva la nomina del nuovo difensore civico

ALBENGA. Nel settore della trasparenza dei propri atti, della loro comunicazioni all'opinione pubblica e nel settore della difesa degli interessi dei cittadini nei confronti degli enti pubblici, Albenga ha fatto sinora registrare imbarazzanti ritardi. Ora un sostanziale passo in avanti è stato compiuto quanto riguarda l'istituzione del difensore civico che è stato approvato all'unanimità nell'ultimo Consiglio comunale. Avvalendosi norma dell'articolo 6 della legge istitutiva del difensore a livello regionale, si è aderito ad una convenzione dota anche il Comune di Albenga della figura in grado di rappresentare gli amministrati verso gli amministratori.

L'affidamento della carica per il Comune di Albenga è durata illimitata e sarà assolta dal dottor Antonio Di Giovine. Suo compito sarà quello di segnalare all'amministrazione comunale le irregolarità e le disfunzioni riscontrate, dandone comunicazione cittadino richiedente e formulando allo stesso documentazione relativa anche ai di eventuale risarcibilità del Disfunzioni, carenze, ritardi saranno d'ora in poi sotto la lente di controllo del nuovo paladino degli interessi della che non ha la competenza e i mezzi finanziari per aprire contenziosi legali con gli enti pubblici. [r. sr.]

L

Richiesta chiarimenti sul «caso dell'edilizia»

«Sono mesi che ad Andora il caso edilizia è quello in assoluto più trattato e di attualità. Chiedere chiarimenti sulle pratiche sottoposte ad indagine della magistratura era più che legittimo». Questo lo sfogo degli esponenti della Casa della libertà, che hanno contestato, un comunicato, il fatto che «la maggioranza ha rifiutato discussione dell'argomento nell'ultimo Consiglio comunale». [hr.]

Rinnovato il direttivo della Loco

stato il direttivo della Pro Loco di Castelbianco. Ne presidente vicepresidente, rispettivamente, Raffaello Panocchio e Valerio Scola. Gli altri componenti sono Patrizia Varazini (segretario), Graziano e Andreino Aicardi (tesorieri), Reggiani Andrea, Aurame, Bruno Mura, Walter Tarame e Daniela Vinai (consiglieri). [m. hr.]

La Regione finanzia la viabilità dell'entroterra

Finanziamenti regionali per la strade dell'entroterra. Nel Finalese riguarderà la strada di val di Colle e Toirano (500 mila euro), ad Orco Feglino l'ampliamento di strada Boragni (194 mila), a Giustenice il collegamento con Pietra (460 mila). [a. r.]

ARTON. Tel. 019-854827.
Spirit
Ore 15,45-17,30-
€ 7,00-5,00

IANA 1. Tel. 019-825.714.
Harry Potter e la camera dei
Ore 15,45-19-22.
€ 7,00-5,00.

IANA 2. Tel. 019-825.714.
Il pianeta del tesoro.
Or.: 15,45-18-20,15-22,30.
€ 7,00-5,00.

IANA 3. Tel. 019-825.714.
L'amore infedele.
Or.: 15,30-17,45-20-22,30 € 7,00-5,00.

ELDORADO. Tel. 019-820.563.
La leggenda di Al, John e Jack.
Or.: 15,30-17,50-20,10-22,30.
€ 7,00-5,00.

JOLLY. Tel. 019-850.570.
Film a luci rosse
Or.: 15; 22,30. € 6,00-4,50-3,10.

BAIERAN Tel. 0[illegible]850 542
OGGI RIPOSO. [illegible] 15,30-17,45: € 5,00-4,00

OLOMBO. Tel. 01[illegible]63.
Harry Potter e la camera dei segreti
Or: 15-17,30
Debito di sangue Ore 20,30-22,30
€ 6,00-4,00-3,00.

RITZ. Tel. 0182-640 427.
La leggenda di Al, John e Jack.
Ore 16,30-18,30-20,30-22,30. €6,00-4,00-3,00

DON BOSCO Tel. 0182-640.249.
CHIUSO

AMBRA. Tel. 0182-51419.
Natale sul [illegible]
Ore 20,20-22,30

ASTOR. Tel. 0182-50997.
La leggenda di Al, John e Jack.
Or.: 16,30-18,30-20,30-22,30.
€ 6,00-4,00-3,00.

VALLECHIARA
Il pianeta del tesoro
Ore 21. -€ 5,20-4,20

TEATRO LEONE
Il pianista
Ore 21,15

CINETEATRO BASERIAN. [illegible]
Teatro

[illegible] 019/50 90 353.
La leggenda di Al, John e Jack Or.: 17
Vacanz[illegible] € 5,50-4,50.

CINEMA. Tel. 692910.
Harry Potter la camera dei segreti
Ore 16,30-21,30 € 6,00-4,50.

ARENA CINEMA. Tel. 692910
CHIUSO.

CORALLO. Tel. 690290.
CHIUSO

LEANDRE. Tel. 019-669.981.
Pinocchio Or.: 14,30; 16,30
La leggenda di Al, John e Jack Or.:
16,30-20,30-22,30 € 3,00.

GIARDINO DEL PRINCIPE. Tel. 019-669.961.
CHIUSO

KING OGGI [illegible]
CHIUSO

TEATRO SASSELLO OGGI RIPOSO

VERDI 1. Tel. 019 97 249
Harry Potter e la camera dei segreti
Ore 15,10-18,15-21,15.

VERDI 2. Tel 019 97 249
La leggenda di Al, John, Jack.
[illegible],15-17,30-20,30-22,40.

AMERICA Sala A.
Tel. 010-595.91,40.
Il mio grosso grasso matrimonio greco.
[illegible]: 15,45; 18; 20,15; 22,30.

AMERICA Sala B. Tel. [illegible]
[illegible].
Or.: 15; 17,30; 20; 22,30.

ARISTON MULTISALA. Tel. 010-247.35.49.
Sognando Beckham.
Or.: 16; 18; 20,15; 22,30

ARISTON MULTISALA. Tel. 010-247.35.49.
Lontano dal Paradiso.
Or.: 15,30; 17,50; 20,30; 22,30.

ARENA. Tel. 010-592.625.
Harry Potter e la camera dei segreti
Or.: 15,15; 18,15; 21,30

CINEPLEX PONTO ANTICO. Tel. 010-254.18.20.
Il mio grosso grasso matrimonio greco. Or.: 14,45; 16,45; 18,45; 20,45; 22,45.

[illegible]. Tel. 010-254.18.20.
Harry Potter.
Or.: 14,30; 17,35

[illegible]. Tel. 010-254.18.20.
La leggenda di Al, [illegible]
sale)
Or.: 15,10; 17,40; 20,10; 22,40.
Or.: 15; 16,30; 21; 23,30.

CINEPLEX PONTO ANTICO. Tel. [illegible]
Natale sul Nilo. (in due sale)
Or.: 15; 17,30; 20; 22,30.
Or.: 16,15; 18,45; 21,15; 23,30

CINEPLEX PONTO ANTICO. Tel. 010-254.18.20.
[illegible]nio padre.
[illegible]: 15; 17,30; 20; 22,30.

CINEPLEX PONTO ANTICO. Tel. [illegible]8.20.
L'amore infedele.
Or.: 15; 17,35; 20,10; 22,45.

CINEPLEX PONTO ANTICO. Tel. 010-254.18.20.
Spirit cavallo selvaggio.
Or.: 14,45; 16,45; 18,45; 20,45; 22,45.

CINEPLEX PONTO ANTICO. Tel. 010-254.18.20.
Tutta colpa dell'amore.
Or.: 20,40; 22,50

CINEPLEX PONTO ANTICO. Tel. 010-254.18.20.
Il pianeta del tesoro
Or.: 14,45; 16,45; 18,45; 20,45; 22,45
CERALLO MULTISALA. Tel. 010-586.419.
Il pianeta del tesoro.
Ore 15; 16,55; 18,50; 20,45; 22,40

CORALLO MULTISALA. Tel. 010-586.419.
Harry Potter.
Ore 15; 18,15; 21,45.

EUROPA Via Lagaccio [illegible]
Harry Potter e la camera dei segreti. Dr.: 15,30; 18,30; 21,30

LUX Tel. 010-561 691.
La leggenda di Al, John e Jack
Or.: 15,10; 17,50; 20,10; 22,40.

OLIMPIA. Tel. 010-581.415
Harry Potter e la camera dei segreti
Or.: 15,30; 18,45; 22

ORFEO. Tel. 010-564.849
Spirit cavallo [illegible]
Or.: 15; 17; 18; 20,50

RITZ D'ESSAI. Tel. 010-314.141.
La leggenda di Al, John e Jack.
Or.: 15,30; 17,45; 20,15; 22,30.

SALA SAVOIA. Tel. 010-563.261.
Sala 1: [illegible] e [illegible] Ore
16; 18,15; 20,20; 22,30
[illegible]: **L'uomo senza passato** Or.: 16;
[illegible]: 22,30

UNIVERSALE MULTISALA. Tel. 010-562.461.
Natale sul Nilo. Or.: 15,30-17,50-20;10-22,30. **Ero mio padre.** Or.: 15; 17,30; 20; 22,30. **La leggenda di Al, John e Jack.** Or.: 15-17,30; 20; 22,30

UCI CINEMAS FIUMARA. Tel. 199.123.321.
Harry Potter e la camera dei [illegible]
si. Tutti i giorni tranne il 25/12 or.: 14; 14,30; 17,10; [illegible]; 20,50; il 25/12: [illegible]; 17,10; 19,10; 22,20; il 21/26 Dic.: anche 0,00

UCI CINEMAS FIUMARA. Tel. 199.123.321.
Il mio grosso grasso matrimonio greco. Tutti i giorni tranne il 25/12 or.: 14,30 (solo 26/12); 16,20-18[illegible]-20,40-22,50; il 25/12: 16,20; 18,30; 20,40; 22,50; il 21/25/26 Dic. anche 1.

UCI CINEMAS FIUMARA. Tel. 199.123.321.
La leggenda di Al, John e Jack. Tutti i giorni tranne il 25/12: 14,30; 15; 15,30; 17; 17,30; 18; 18,30; 20; 20,30; 22; 22,30; 23; il 25/12 or.: 15; 15,30; 17; 17,30; 18; 19,30; 20; 20,30; 22; 22,30; 23; il 21/25/26 Dic anche 0,30; 1.

UCI CINEMAS FIUMARA. Tel. 199.123.321.
Natale sul Nilo. Tutti i giorni tranne il 25/12 or.: 14, 14,20; 15,40; 16; 16,40; 18; 18,20; 18; 20,20; 20,40; 21,20; 22,40; 23; il 25/12: 15,40; 16; 15,40; 16; 16,20; 18; 20,20; 20,40; 21,20; 22,40; 23; il 21/25/26 Dic. anche 23,40; 1

UCI CINEMAS FIUMARA. Tel. 199.123.321.
Ero mio padre. Tutti i giorni tranne il 25/12 or.: 15; 17,30; 20; 22,30; il 25/12: 15; 17,30; 20; 22,30; il 21/25/26 Dic. anche 1.

UCI CINEMAS FIUMARA. Tel. 199.123.321.
Sognando Beckham Or.: 22,20; il 21/25/26 Dic. anche 0,40;

UCI CINEMAS FIUMARA. Tel. 199.123.321.
[illegible]child. Tutti i giorni tranne il 25/12 or.: 14,30

UCI CINEMAS FIUMARA. Tel. 199.123.321.
Ciuscio Corto. Solo il 23/12 or.: [illegible]

UCI CINEMAS FIUMARA. Tel. 199.123.321.
Il pianeta del tesoro. Tutti i giorni tranne il 25/12 or.: 14; 16,05; 18,10; 20,15; 22,20; il 25/12: 16,05; 18,10; 20,15; 22,20

UCI CINEMAS FIUMARA. Tel. 199.123.321.
Spirit. Tutti i giorni tranne il 25/12 or.: 14; 16; 18; 20,20; 22,20; il 25/12: 16; 18; 20,20; 22,20

UCI CINEMAS FIUMARA. Tel. 199.123.321
Uno di troppo. Tutti i giorni tranne il 25/12: 14; 17; 20; 23; il 25/12: 16,30; 19,30; 22,30

UCI CINEMAS FIUMARA. Tel. 199.123.321.
Lontano dal paradiso. Tutti i giorni tranne il 25/12 or.: 14,20; 16,20; 18,20; 20,20; il 25/12: 16,20; 18,20; 20,20

[illegible].
Sweet home [illegible]. Tutti i giorni or.: 20,20 (no il 23/12); 22,40; il 25/12: 20,20; 22,40; il 21/25/26 Dic. anche 1

AMBRA.
Il pianeta del tesoro
Or.: 15,30; 17,30; 20,15; 22,15

CINEMA PARROCCHIALE
OGGI RIPOSO

CINEMA PARADISO.
Harry Potter e la camera dei segreti
Ore 21; sab e dom: 15; 18; 21

CINEMA PARROCCHIALE. Tel. 010-867.71 [illegible].
Snow dogs Or.: 21,15

EDEN. Tel. 0[illegible]59 812.00
Il pianeta del tesoro Or.: 15,15; 17; 19,45; 20,30; 22,10

S. GIRO. T. 010-320.25 64
Il mio grosso [illegible]grasso matrimonio greco. Ore 20,30; 22,30; sab e dom: 16,30; 17,15; 19; 20,45; 22,30

AMBASCIATORI. Tel. 010-013.61.38
Harry Potter e la camera dei segreti
Or.: 21

[illegible]
Il pianeta del tesoro. Or.: 21

SALA DIVERTIMENTO
Debito di sangue Ore 20; 22

CENTRALE. Tel. 0185-285.033.
La leggenda di Al, John e Jack
Ore 15,30; 17,45; 20,05; 22,30

AUGUSTUS MULTISALA.
Sala 1: **Natale sul Nilo**
Or.: 16; 18,05; 20,10; 22,20
Sala 2: **Harry Potter e la camera dei segreti**
Or.: 16,30. **Ero mio padre.** Or.: 20; 22,20
Sala 3: **Il mio grosso grasso matrimonio greco.**
Or.: 16,10; 18,10; 20,20; 22,30.

RAPALLO. Tel. 0185-50.781.
L'amore infedele
Or.: 15,45; 17,55; 20,05; 22,20

CANTERO. Tel. 0185-309.694.
Harry Potter e la camera dei segreti
Or.: 16; 19; 22

ODEON. Tel. 0185-309.604.
La leggenda di Al, John e Jack
Or.: 15,30; 17,45; 20,05; 22,30

[illegible] Tel. 0185-41.505
La leggenda di Al, John e Jack
Ore: 20; 22,20, dom: 15,30; 17,45; 20; 22,20

CINEMA FONTANAROSA
Che fine ha fatto Santa Claus Ore 16
Sono con vista Ore 20,30; 22,30

AMICI DEL CINEMA. Tel. 010-413.838.
L'uomo del treno
Or.: 20,30; 22,30

L.GA. LUMIÈRE. Tel. 010-[illegible]
6 donne e un mistero
Ore 21

CARIGNANO D'ESSAI. Tel. 010-589.640.
OGGI RIPOSO.

FRITZ LANG. Tel. 010-215.756.
OGGI RIPOSO

CARLO FELICE
Rigoletto. Ore 15,30; € 57-38-28-25

ARISTOFANE E. MONTALE.
OGGI RIPOSO

PELITEANA GENOVESE.
L'allegra brigata sta cercando la via da 90 anni
[illegible]: €19-13 (repliche fino al 19/1)

TEA[illegible] - Teatro [illegible]
OGGI RIPOSO.

TEATRO STABILE - [illegible] Sala.
OGGI RIPOSO.

[illegible] - Teatro [illegible], Via Paggi [illegible].
OGGI RIPOSO.

TEATRO DELLA TOSSE
SALA ALDO TRIONFO.
Lisa del [illegible] clown di S. Pietroburgo.
[illegible]

TEATRO DELLA TOSSE
SALA GINO CAMPANA
[illegible]

[illegible]
OGGI RIPOSO

TEATRO SULL'ARCHIVOLTO
GUSTAVO MODENA. OGGI RIPOSO.

«Vacanze sul Nilo», [illegible] Boldi e De Sica, campione d'incassi in questi giorni

ARCA RUSSA. Drammatico. Un uomo in visita all'Hermitage ripercorre la storia russa.
ERA MIO PADRE. Drammatico. Dal regista di «American beauty» Sam Mendes, la storia di una famiglia di [illegible]angster [illegible] origine irlandese sulla [illegible]icago degli Anni Trenta. Protagonisti, Tom Hanks e Paul Newman.
FEMME FATALE. Thriller. Nell'ultimo lavoro di Brian [illegible] Palma una seducente ladra (Rebecca Romijn-Sta[illegible]) [illegible]a in Francia dove sette anni prima aveva compiuto un furto milliardario.
IL [illegible] DITTATORE. Commedia. Ritorna in versione integrale il classico di Charlie Chaplin.
HARRY POTTER E LA CAMERA DEI SEGRETI. Fantasy. Al ritorno dalle vacanze estive, Harry Potter e i suoi amici trovano [illegible] scuola di arti [illegible]che un nuovo professore mal-[illegible] (Kenneth Branagh).
[illegible] INFEDELE. Thriller. La quarantenne Connie (Diane Lane), sposata e con [illegible] figlio, s'invaghisce di un antiquario di libri: il marito (Richard Gere) comincia a sospettare.
LA LEGGENDA DI AL, JOHN [illegible] JACK. Comico. Aldo, Giovanni e Giacomo sono tre singolari gangster che, nella [illegible]ew York del 1959, devono eliminare un certo Frankie.
LONTANO DAL PARADISO. Drammatico. Nel Connecticut [illegible] 1957 Cathy (Julianne Moore), madre di due figli e moglie di un pubblicitario, scopre il marito (Dennis Quaid) [illegible] un uomo: [illegible] [illegible] vita diventa un inferno.
MARIE-JO E I SUOI AMORI. Commedia. Il [illegible] lavoro di Robert Guediguian descrive l'identità di Marie, donna che ama sia il marito che l'amante e non sa scegliere con chi vivere.
IL MIO GROSSO GRASSO MATRI-[illegible] GRECO. Commedia. Le vicissitudini di una trentenne di origi-[illegible] greca che vive a Chicago, incontra l'uomo della sua [illegible] e vorrebbe sposarlo: i genitori [illegible] oppongono.
NATALE SUL NILO. Comico. Crocia-[illegible] sul Nilo per un generale dei carabinieri (Massimo Boldi) e un avvocato (Christian De Sica) abbandonato dalla moglie.
8 DONNE E UN MISTERO. Commedia drammatica. Nel film di [illegible] [illegible] di Ozon viene ucciso [illegible] uomo [illegible] campagna francese: le otto [illegible]onne che frequentavano la vittima sono sospettate.
PANTALEON E LE VISITATRICI. Commedia. Dal romanzo di Vargas Llosa, la storia di un ufficiale dell'esercito peruviano che [illegible] organizzare un servizio di «visitatrici» per i soldati.
IL PIANETA DEL TESORO. Cartoon. Versione [illegible] disegni animati del classico della [illegible] di Robert Louis Stevenson.
IL PIANISTA. Drammatico. Polanski racconta la storia vera di un pianista ebreo polacco durante l'occupazione nazista.
PINOCCHIO. Fantasy. Versione cinematografica della favola di C[illegible]di firmata da Benigni, film candidato italiano all'Oscar.
IL POPOLO MIGRATORE. Documentario. L'universo [illegible] uccelli, il cosiddetto popolo migratore, viene descritto [illegible] g[illegible] kolossal filmato da Jacques Perrin.
SOGNANDO BECKHAM. Commedia. A Londra la diciottenne di origine indi[illegible] J[illegible] ha [illegible] sogno: giocare bene al calcio come il suo idolo, David Beckham. I genitori la ostacolano, lei entra in una squadra senza dir nulla in famiglia.
SPIDER. Drammatico. David Cronenberg porta [illegible] schermo la storia [illegible] Spider, [illegible] [illegible] dopo anni di clinica psichiatrica viene mandato in un centro di riabilitazione collocato nel quartiere di Londra [illegible] è cresciuto. Lui [illegible] Ralph Fiennes.
SPIRIT. Cartoon. Le avventure di un cavallo che, nel 1861, cresce libero fra praterie e canyon finché [illegible] viene catturato da un colonnello della Cavalleria intenzionato a domarlo.
THE BOURNE IDENTITY. [illegible]zione. Dal best seller di Robert Ludlum, la storia di un uomo (Matt Damon) rinvenuto in mare da un peschereccio italiano; sopravvissuto, non ricorda la sua identità: scoprirà [illegible] un abile spia.
TUTTA COLPA DELL'AMORE. Commedia. Melanie, ragazza di provincia affermatasi a New York [illegible] stilista, s'innamora di un [illegible] benestante intenzionato a portarla all'altare: lei, però, è già sposata dai tempi del liceo.
L'UOMO DEL TRENO. Drammatico. [illegible] film di Patrice Leconte («Il marito della parrucchiera») un insegnante in pensione che ha sempre sognato una vita avventurosa scambia il destino con un misterioso personaggio.
L'UOMO SENZA PASSATO. Drammatico. Aki Kaurismaki e la storia di un uomo che scende dal treno, si fa[illegible] [illegible] una panchina, viene percosso e si risveglia in ospedale, dove non ricorda nulla del passato ed è pronto a cominciare una nuova vita.

AUTOGAS RIVIERA
GRUPPO CENTRO PETROLI

AUTOGAS RIVIERA
GRUPPO CENTRO PETROLI

- DISTRIBUZIONE GPL IN PICCOLI SERBATOI
- CONCESSIONE SERBATOI G.P.L. (FUORI TERRA E INTERRATI) IN COMODATO GRATUITO
- REALIZZAZIONE IMPIANTI CANALIZZATI E CENTRALIZZATI PER USO CIVILE E INDUSTRIALE
- MINIAUTOBOTTE PER FORNITURE IN ZONE COLLINARI ED IMPERVIE

Regione Lichee TAGGIA • tel. (0184) 47.63.94 • Fax. 47.68.60
E-mail: autogas.im@autogasnord.it

TANTI APPUNTAMENTI CON LA BUONA MUSICA MA NON SOLO: C'E' SPAZIO PER GLI STUZZICHINI, LE SERATE DISCO, I GIOCHI AL BOWLING DI DIANO, CONCERTO DI CLASSICA

Gli Shout e i Persuaders, nuove band in Riviera

Imperiesi i primi, milanesi i secondi, suonano oggi a Bordighera e Sanremo

LA NOTTE

«Noche de Cuba» al Caligola Discotemplum con la Movida Latina. Liscio e revival, [illegible] «Diventa» e dj, al dancing El Patio. Musica con dj al Gasoline. Ritrovi al Trocadero, al Nonsocodiruto (musica country con «Black Stage»)

[illegible] con dj [illegible] Wave discobar di corso Italia. Liscio e revival con gruppo live al Malibù. Ritrovi «Il Santo, all'Airone, al Miriade, El Paldo's, da Stagnaro, all'Iguana, al Virgin, al Barone Rosso, al Dolphin's, al Flora Caffè.

LOANO Discoteca con musica dal vivo al Sonic. Al Saitta liscio-revival con orchestra. Orchestra «I Baroni [illegible] liscio» al Manhattan Inn. Strip femminile al Fermento Club. Ritrovi [illegible] U Gein, al Carpe Diem, [illegible] Gavioli, all'Archibaldo, al Jumanji, da Vittorino, al Fluke Pub, [illegible] New Crazy Night Pub, al [illegible] a letto, [illegible] Posidon, all'Old Pub Calderone del Dagda, all'Australian.

ALBENGA Discoteca all'Horus di via per Garessio. Musica e ritrovi al [illegible] Noir, al Pulp, al Jammin', al Reggio [illegible] luna, al Crazy Pub, alla Città Vecchia, al Caprice, al John Smith, al Blu bar, al Rock Bank Caffè, al bar del Ponte e al Guaranà, al Mister Michetta. Musica dal vivo con Pino Caratozzolo all'Happy Meal.

[illegible] Ritmi sudamericani [illegible] Ginò Latini dj al Manila Club. Sabato discoteca commerciale con dj all'U'Brecche. Musica live al Cabaret, al BarLuna bistrot («Ricomincio da tre»), al Mezzaluna («Rizzo & Rizzo») [illegible] al Maeve. Altri ritrovi [illegible] El [illegible] Café, [illegible] Joy, al Sol Ponente, [illegible] Liquid, al Blues, al Charlotte, all'Hard Rocco Caffè, da Spotti, al Cocktail & Drink, a La Tavernetta, al Dubliner, all'Hallowe'en, al Rooster George Taylor's, allo Zanzibar, al The Victorian pub, al Tokai bar, al Bar Dell'Angolo, al [illegible] Music. Revival a La Riviera.

LAIGUEGLIA Discoteca [illegible] [illegible] con lo staff de Le Vele (ballerini e dj Riki Martini e Francesco Ferrieri). Ritrovo all'Owl, al Grag de Molloe, alla Caffetteria nel Vascello, al Crazy Love e alla Locanda del Re, al Tuareg.

[illegible] Liscio [illegible] revival [illegible] orchestra al dancing Timone. Piano bar con Agostino Colti a La Casa del Priore. Musica al Samarcanda. Ritrovo al nuovo Italo's.

DIANO CASTELLO Anche durante le feste natalizie il Bowling di Diano (via San Pietro 71) propone numerosi intrattenimenti serali: dal bowling alle freccette, dal minigolf al tennis tavolo. Informazioni allo 0183-494131.

IMPERIA Il complesso Pay Bloody Mary terrà stasera alle 22 un concerto punk al Centro Sociale La Talpa e l'Orologio di via Matteotti, a Porto Maurizio. Alle [illegible] al teatro Cavour, «Con[illegible] delle feste» con l'Orchestra sinfonica di Sanremo (iniziativa del Comune di Imperia).

Gli Shout suonano questa sera a Bordighera: è un gruppo che si è fatto già notare ed è considerato interessante

SANTO STEFANO Ritrovo al Bar del Porto (Marina degli Aregai) con specialità cioccolato.

RIVA LIGURE Si danza, al Sensual, secondo i ritmi (revival e [illegible] proposti [illegible] Le Nuove Immagini. All'1 suberitra il dj Domix con la sua musica-laser.. [illegible] Ritrovo [illegible] gastronomico allo Sciarato.

[illegible] DI TAGGIA Per tutto il giorno aperitivi [illegible] musica al Santo Stefano Ritrovo al Bar del Porto (Marina degli Aregai) con specialità cioccolato.

RIVA LIGURE Si danza, al Sensual, secondo i ritmi (revival e [illegible] proposti [illegible] Le Nuove Immagini. All'1 suberitra il dj Domix con la sua musica-laser.. [illegible] Ritrovo [illegible] gastronomico allo Sciarato.

[illegible] DI TAGGIA Per tutto il giorno aperitivi [illegible] musica al Gian's Caffè alle Levà. Dalle 18 alle 21 aperitivo «happy hour» con sorpresa all'Indaco Caffè di via Lungomare 17. La [illegible] con il [illegible] Luca al Flower's Pub dove interviene anche una cubista dalla Moonlight. Ballo liscio e latino-americano, con orchestra, al Circolo El Manéito (ex Caserme Revelli). Musica d'ambiente al Clipper Bar. Dalla 22 all'Enigma (ex Papagajo), invece, si tiene un concerto dal vivo della [illegible] End Band, con la cantante Cristina De Marchi. Il gruppo imperiese, formato da quattro elementi, propone cover che spaziano su tanti generi.

[illegible] Videogiochi, gelati e musica al bar Smile.

[illegible] Gelati [illegible] propria produzione, bigliardi, [illegible] e musica al Bar Predio.

[illegible] Aperitivi musicali, nel pomeriggio, allo Zoo Bizarr [illegible] di via Gaudio [illegible] al Gran caffè Astra (dj Giovanni Pusto) di via Carli. La sera musica con diver[illegible] dj alla Ninfa Egeria. I Persuaders, gruppo milanese, è di scena al Teatrino di Mangiafuoco. La formazione può contare sul quotato chitarrista [illegible] Aldo Cooper. Riapre La Casaccia, a Bussana Vecchia, ritrovo di artisti e residenti. Cetty e Massimiliano propongono la musica live dei Blue Express. Al Disco Loco musica latino-americana curata dal dj Dario Diaz. Al Circolo Anspi (Palasanrocco, alla Foce) musicalisolo con Alberto G. e Mariolino. Musica live [illegible] George [illegible] Nuit. Video-musicali e decine di videogio[illegible] al Blue [illegible] di piazza Colombo. Al Neruda Bar, di via Rivolte San Sebastiano, musica di varie tendenze. Al Mazzini Pub sono disponibili moltissime varietà di birre [illegible] possibile ascoltare musica, [illegible] prattutto rock. Dalle 23 [illegible] Piper di via Roma disco-bar con dj Mike e sexy-cabaret con due splendide girl; cocktail di Nathallys. Disco-bar dalle 23 alla Baia del Pirata sul lungomare di Bussana. Alle 2 apre il bar Portioli (musica di vario genere) davanti all'ex [illegible] ferroviaria.

OSPEDALETTI Dj a rotazione al Belise dove interviene uno staff italo-francese. Il gruppo i Sagittario suonano e cantano al Dolce Vita. Degustazioni di vini, formaggi e salumi alla Vineria il [illegible] Rosso.

[illegible] Shout [illegible] scena al [illegible] Marco Café [illegible] lungomare Argentina: [illegible] [illegible] giovane band locale che [illegible] [illegible] fatta notare anche all'ultima edizione dell'Accademia di Sanremo. Propone cover degli hit più moderni e brani inediti. Musica dal vivo al Chica Loca con la band della Costa Azzurra Fox. Super aperitivi con buffet e [illegible] selezione di vini al nuovo Bomba-Bar-Café [illegible] [illegible] della Libertà 45, aperto da Alberto Calcopietro, [illegible] [illegible] aperto dalle 5,30 alle 20. Si [illegible] alla discoteca Kursaal al ritmo di musica commerciale, house e techno selezionata [illegible] dj Sancho [illegible] Marcodello, tra i tavoli l'accoglienza di Romano e dello staff del locale di Franco Foggia. Piatti caldi fino a tardi al Graffiti pub di Angelo Chiuchiolo, soltanto sabato. Al Gp Café Bordighera di corso Italia, alle 21 Nu Cool (lounge, chill out, deep house) con dj resident Vik Rosset.

VALLECROSIA Al Time [illegible] Time di via Roma 2, karaoke.

PERINALDO Musica al Fantasy Rizzopub di via della Visitazione.

CAMPOROSSO Al pub Charlot di corso della Repubblica 8, pub inglese aperto dalle 19 alle [illegible], musica d'ascolto.

VENTIMIGLIA Ai 4 Venti di Marina San Giuseppe serata pianobar e prodiscoteca.

CON GIAN LUCA TERRANOVA LUNEDÌ ALL'ARISTON, INIZIATIVA DELLA STAMPA

Il mito e la storia di Caruso nella voce di Katia Ricciarelli

SANREMO

Fu davvero un mito. Straordinario «planetario». Enrico Caruso, tenore napoletano, diventò un personaggio incredibilmente celebre in tutto il mondo anche se gli anni in cui visse - tra la fine dell'800 e l'inizio del 900 - erano anni in cui la comunicazione globale muoveva i suoi primi passi: [illegible] radio, la televisione, internet, gli e-mail [illegible] ancora strumenti neppure ipotizzabili. C'erano solo i primi dischi che ebbero una parte determinante nella diffusione dell'arte [illegible] Caruso ma che ebbero anche, a loro volta, [illegible] spinta incredibile alla loro diffusione proprio grazie al [illegible] italiano. La [illegible] artistica di Enrico Caruso fu tale [illegible] diventare un mito davvero universale. Ricordato [illegible] oggi proprio [illegible] mito, molti decenni dopo la sua scomparsa.

Non è casuale, quindi, che al grande interprete napoletano, in un'epoca di assoluto revival di un genere musicale come il «musical», sia stato dedicato un intero spettacolo il cui titolo fa riferimento proprio al [illegible] straordinario successo mondiale: «Caruso, la [illegible] [illegible] [illegible] è il titolo dello spettacolo. Protagonista femminile un grande nome della lirica come Katia Ricciarelli e Gian Luca Terranova. «Caruso, storia di un mito» andrà [illegible] scena lunedì sera, alle 21,15, all'Ariston nel secondo appuntamento [illegible] stagione teatrale invernale [illegible] grande teatro [illegible]

[illegible] Ricciarelli non ha bisogno [illegible] presentazioni. E' una delle grandi «voci» della lirica internazionale [illegible] questi ultimi decenni [illegible] anche [illegible] personaggio, dotato di molto humour, [illegible] popolari dalle sue frequenti apparizioni televisive. Gian Luca Terranova [illegible] diplomato in pianoforte e in canto solo nel 1992 ma, in dieci anni, ha bruciato le tappe con la partecipazione ad alcuni musical come «Hollywood» con Massimo Ranieri, con numerose apparizioni televisive («Domenica In, Ci vediamo in TV, Cronaca in diretta, etc.), con [illegible] lunga collaborazione con la [illegible] Ricciarelli, [illegible] diverse interpretazioni liriche (quella di Caravadossi gli ha fruttato [illegible] il «Premio Tosca»), con alcune prestigiose affermazioni come la vittoria nel Concorso Internazionale Zandonai e con alcune esperienze cinematografiche. Con «Caruso, [illegible] storia di un mito» [illegible] rinnova [illegible] collaborazione fra teatro Ariston e La Stampa. Acquistando un biglietto di poltroniss[illegible]ima al botteghino, presentando il tagliando pubblicato a fianco, si riceverà un biglietto gratis per il cinema. [b.m.]

Teatro [illegible] SABATO 28 DICEMBRE 2002 LA [illegible]

Stagione teatrale dicembre 2002 - gennaio 2003

Katia Ricciarelli

in

Gian Luca Terranova

in

"Caruso, la storia di un mito"

Lunedì 30 dicembre ore 21,15

Presentando il tagliando alla cassa del teatro si avrà diritto a un biglietto omaggio per le sale cinematografiche di Sanremo [illegible] l'acquisto di un biglietto del settore "poltronissime" (30 €). Non sono valide [illegible] fotocopie, presentare il tagliando del giorno

SI RIDE IN «NATALE SUL NILO» [illegible] «LA LEGGENDA DI AL, JOHN E JACK» . PAUL NEWMAN IN UN DRAMMA

Al cinema c'è tanta voglia di risate

Vanno per la maggiore i film comici di marca nazionale

Enrico Ferrari
IMPERIA

Mai [illegible] in questo periodo c'è voglia di ridere al cinema, dimenticando per almeno due [illegible] inflazione, venti di guerra [illegible] difficoltà sul lavoro. In vetta fra gli incassi lo spensierato «Natale sul Nilo» con Massimo Boldi e Christian De Sica, in programmazione [illegible] due diverse [illegible] della provincia, seguito a distanza da «La leggenda di Al, John & Jack», che schiera il «trio natalizio» Aldo, Giovanni e Giacomo. C'è voglia di leggerezza anche nelle altre proposte [illegible] punta. E' sempre in programmazione «Harry Potter e la camera dei segreti», programmato da ben quattro cinema del Ponente, oltre al film e cartoni animati «Spirit - Cavallo selvaggio». In coda, pellicole drammatiche come «Era mio padre» di Sam Mendes, che schiera l'inedito duo formato da Tom Hanks e Paul Newman.

«Natale sul Nilo», che ha superato [illegible] lo stesso [illegible] di «Merry Christmas», produzione dei [illegible] Parenti targata 2001, si può vedere all'Imperia (orario 15.15, 17.40, 20,10 e 22,40) e [illegible] Centrale [illegible] Sanremo (inizio 15,30, ultimo spettacolo 22,30). La formula è la solita: risate lievi e volti noti. Rassicuranti [illegible] il «Cipollino» Massimo Boldi, ormai sdoganato anche dai critici almeno quanto Pierino-Alvaro Vitali, e «disperati» [illegible] le buffe sembianze di Fichi d'India, [illegible] al ruolo [illegible] eterne spalle. Questa volta balli e battutacce si trasferiscono in Egitto.

Harry Potter è tra le pellicole che godono del favore del pubblico

Aldo, Giovanni e Giacomo vestono [illegible] i panni insoliti [illegible] killer della Mafia che da «cacciatori» diventano [illegible] cacciati [illegible] [illegible] leggenda di Al, John e Jack», girato negli Stati Uniti con un budget più alto rispetto [illegible] alle precedenti, fortunatissime pellicole. Il trio, questa volta senza la gentile presenza di Marina Massironi altrove occupata, è protagonista al [illegible] di Imperia e all'Ariston.

Le magia di Harry Potter, fenomeno che però si è [illegible] po' «sgonfiato» dopo l'exploit dell'anno scorso, si scatena al Centrale di Porto Maurizio (orario 15.30, 18.45 e 22), al Politeama [illegible] Diana Marina (15.30, 19 e 22,20), all'Olimpia di Bordighera (15, 18 e 21) e alla sala 1 dell'Ariston Roof. Si tratta anche dell'occasione per rivedere un grande attore recentemente scomparso: Richard Harris, [illegible] panni [illegible] la canuta barba [illegible] Mago Silente, «preside» della scuola di Hogwarts. «Spirit», storia di un indomabile cavallo indiano, è in visione alla sala 2 dell'Ariston Roof, mentre «Era mio padre» è la proposta del Capitol di Arma e della sala 3 del Roof. Al Ritz è arrivato «Unfaithful-L'amore infedele», dove l'irreprensibile Richard Gere tradisce la moglie (Diane Lane). Al Tabarin, «Il mio grosso grasso matrimonio greco», campione d'incassi negli Usa.

DALLE 21 A PERINALDO

Iniziativa al Cassini oggi l'osservazione guidata delle stelle

PERINALDO. Guardare le stelle alla vigilia dell'anno nuovo, sognando la cometa che guidò i Re Magi. Qualcuno può anche ritenere di buon auspicio dedicare una serata all'osservazione del cielo stellato. La proposta arriva dall'osservatorio Cassini [illegible] Perinaldo che questa sera promuove una visita guidata con osservazione [illegible] firmamento. Alle [illegible] prenderà il via l'osservazione [illegible] stelle doppie, ammassi stellari, nebulose, Giove e Saturno. Spiegano gli esperti [illegible] centro: «In questa stagione la presenza di stelle particolarmente brillanti ci offre [illegible] spettacolo veramente suggestivo. [illegible] [illegible] orientale brillano Procione del Cane minore, Sirio del Cane maggiore, Rigel con Orio[illegible] Aldebaran [illegible] Toro, Capella dell'Auriga e i Gemelli con Castore e Polluce. Nel versante occidentale troviamo Andromeda e Pegaso, seguite dall'Ariete [illegible] dal Triangolo. L'ingresso [illegible] [illegible] euro, [illegible] a 3,5. Infotel: 0184/356611. [d. bo.]

FRA LE TESTIMONIANZE GLI ANTICHI PALAZZI, I PORTI, L'INDUSTRIA OLEARIA

Imperia, cento anni in cartolina

Un libro racconta la sua storia attraverso 395 vecchie immagini

Bruno Monticone
IMPERIA

Testimoni fugaci, spesso dimenticate per decenni in un cassetto o fra le pagine di un libro, ma testimoni autentiche di un'epoca e di un momento. Alle vecchie cartoline illustrate, spesso, si dedica un'attenzione distratta. Ma, ordinate, catalogate, analizzate e messe tutte insieme, allora, possono divenire un piccolo «tesoro» [illegible] storia locale, cariche [illegible] suggestioni e di ricordi antichi, capaci di suscitare emozioni.

E' il caso di quelle che sono le vere protagoniste di «Imperia, 100 anni in cartolina», il libro appena uscito nelle librerie, che rievoca la città [illegible] Imperia vista attraverso [illegible] cartoline illustrate. E sono davvero tante a farlo - per la precisione 395 - per [illegible] una città relativamente recente dal punto di vista amministrativo (Imperia è nata nel 1923 ed il [illegible] è stato pubblicato [illegible] prossimità dell'ottantesimo anno della [illegible] nascita), [illegible] che [illegible] alle spalle una storia ricca attraverso le due città che l'hanno originata, Porto Maurizio [illegible] Oneglia. Le cartoline, presentate nel libro, partono proprio da queste due città, [illegible] comuni autonomi, per [illegible] Imperia. Un [illegible] ricco che illustra, per immagini, lo sviluppo urbanistico della città, il suo turismo, i suoi palazzi storici, i suoi porti, la sua marineria, [illegible] [illegible] industria olearia. Immagini, come sempre, cariche di suggestione perchè spesso [illegible] immagini di [illegible] che, ormai, appartengono al passato anche se, a volte, [illegible] recente. Come il vecchio «look» del ponte sul torrente Impero, la caserma Crespi, la [illegible] Santa Lucia e la vecchia [illegible] Vittorio Emanuele II (oggi [illegible] della Questura) ancora pienamente funzionanti, l'hotel Riviera (oggi Palazzo della Prefettura o della Provincia), la vecchia sede dell'Olio Sasso, il porto di Oneglia pieno di velieri, Villa [illegible] [illegible] suoi anni [illegible] splendore, il vecchio stabilimento balneare in [illegible] liberty [illegible] Borgo San Lazzaro, l'Ospedale Sanitario Militare, vecchie insegne di bar e negozi o di antiche industrie olearie che non ci sono più.

«Imperia, 100 anni in cartolina» è stato pubblicato dalla Bacchetta Editore di Albenga e segue analoghe iniziative, degli anni scorsi, [illegible] hanno coinvolto Albenga, Alassio, Loano, Finale Ligure e Sanremo, tutte «vivisezionate» attraverso le cartoline. A curarlo e a corredarlo con [illegible] ricca documentazione descrittiva, [illegible] stato il prof. [illegible] Nante, medico chirurgo, già comandante partigiano. Che ha lavorato con il supporto della ricchissima collezione di cartoline, [illegible] [illegible] alla riviera ligure, di Eugenio Lertora, appassionato collezionista albenganese cui si sono aggiunte le immagini della collezione di Bruno Fadda.

ARMA, UNA DELLE OPERE IN MOSTRA A VILLA BOSELLI

Dipinto di Mazzucchelli sarà esposto in Vaticano

ARMA DI TAGGIA

C'è anche la «Maternità» che finirà [illegible] Vaticano (vincitrice di un premio fra 3000 opere) nella mostra antologica del [illegible] Mazzucchelli in corso a Villa Boselli. [illegible] pure «La dama catalana», un quadro surrealista rischeggiante Pi[illegible] e Dalì, selezionato per la «Biennale internazionale d'arte moderna» che si terrà l'anno prossimo nella Galleria degli Uffizi.

La pittura di Mazzucchelli, appare in continua «evoluzione», per di più sfrangiata fra vari stili, [illegible] così diversi e insieme immediatamente a lui riconducibili. L'artista, che ha vissuto a lungo a Sanremo ma da molti anni ha casa e Riva Ligure, conta molti estimatori soprattutto in Spagna dove [illegible] trasferisce per lunghi periodi dell'anno. E così non è una sorpresa se nei giorni scorsi un servizio sulla mostra [illegible] stato realizzato da «Tele Rioja», emit[illegible] spagnola. [illegible] [illegible] glia, allora, se un quadro rappre[illegible] una «campera», festa campagnola iberica e se altri si rifanno a motivi catalani o andalusi.

Il critico Tancredi Carpio ha detto di lui: «Un artista che si è affermato nell'arte contemporanea».

L'antologica di Mazzucchelli a Villa Boselli è suddivisa in tre distinti settori. Il primo intitolato «Mediterraneo», con colori solari e temi marinareschi. Il secondo che raggruppa quadri che hanno vinto premi importanti, l'ultima più prettamente surrealista. L'altra corrente abbracciata [illegible] l'espressionismo. Nella cinquantina di quadri presenti ci sono anche i bozzetti di «Paradiso» [illegible] «Purgatorio», già selezionati per la prossima «Biennale di Venezia».

La Mostra resta aperta, fino al 6 gennaio, ogni giorno dalle 9 alle 12,30 e dalle 15 alle 18,30. La domenica dalle 10 alle 12 e dalle 15,30 alle 18. [m. c.]

TANTE INIZIATIVE POMERIDIANE DI COMMERCIANTI, COMUNI E ASSOCIAZIONI VARIE. A CESIO SI TIENE «DESINAR PER BORGHI»

Mimi e burattini per far felici i bimbi

Diano ospita spettacoli di strada, i presepi dell'entroterra

DA VEDERE

SAN Oggi alle 16, in via Sicilia, feste i commercianti: brindisi e panettone offerto ai passanti. L'iniziativa rientra nelle manifestazioni «Vivi il Natale con noi», promosse dall'Amministrazione comunale.
Per le manifestazioni «Diano Impazza», dalle 15 alle 18 di oggi nell'isola pedonale ci sarà un laboratorio di costruzione dei burattini con animazione musicale. In piazza Mazzini, dalle 16 alle 18 la chiromante legge i tarocchi e predice la sorte. In piazza Martiri spettacolo di burattini «Baciccia e la focaccia» a cura della Compagnia del Drago rosso; in corso Roma, dalle 16 alle 16,30, spettacolo di mimi: «La muta eloquenza».
IMPERIA Alla galleria Rondò, in piazza Dante a Oneglia, è aperta una mostra di quadri. Si tratta di una collettiva organizzata dal Circolo Castelvecchio. Al bar Solis, in piazzetta Bianchi, distante poche centinaia di metri, espone le proprie tele e le sculture in ardesia, il pittore Renzo Cassini. L'Associazione Santo brigida propone visite ai presepi di Torrazza, San Lorenzo, Costarainera, Cipressa, Lingueglietta, Pietrabruna, Poggi, Civezza, Dolcedo, Costa Carnara, Bellissimi, Piani: notizie e possono avere cliccando www.torrazza.it/sbrigida/presepi2002.htm. Presepi anche nella pinacoteca civica di piazza Duomo, nelle parrocchie di San Maurizio, Frati Cappuccini, Oratorio San Pietro, alla Compagnia di via Carducci, al Circolo Borgo Fondura, poi all'oratorio di Santa Caterina, e San Giuseppe, Benedetto Revelli, Santa Croce, Ave Maris Stella, Cristo Re, San Giovanni, Annunziata, N.S. Loreto, Sant'Antonio Abate, Sant'Agata, San Luca.
CESIO Alle 15,30 ritrovo davanti alla chiesa parrocchiale: si partirà alla scoperta dei tesori artistici e naturalistici. L'appuntamento è dalla Comunità dell'Olivo, nel ciclo di incontri «Desinar per borghi», che prevedono anche piacevoli cene nei ristoranti della zona.
PIETRABRUNA E' aperta la mostra storico fotografica della civiltà contadina pietrabrunese, organizzata dalla pro loco. E' al museo civico. Si potrà ammirare il presepe itinerante. Per informazioni 0183/90200.
SANTO STEFANO Alle 13,30 al campo sportivo «Natale giocando» con giochi vari, quindi «Nutella party» e, alle 17, uno «scontro di calcio» sportivo-folcloristico. Nella Chiesa parrocchiale presepe ispirato alla tragedia di San Giuliano.
ARMA DI TAGGIA Oggi è aperto il Museo ferroviario (nell'ex stazione) orario 9-12,30 e 15-19,30. Dalle 8 alle 13, in via Soleri, mercato ambulante. Alle 15,30, visita guidata al Convento dei Domenicani e alla Chiesa della Madonna Misericordia (prezzo 1 euro, gratis fino ai 12 anni).

I presepi sono una delle attrazioni di questi giorni: tanti quelli nell'entroterra

MONTALTO Dalle 9 alle 18,30, in piazza San Giovanni Battista, presepe meccanico.
CARPASIO Nella Parrocchiale presepe tradizionale (ore 9-18,30).
TRIORA Doppia apertura del Museo della Stregoneria e dell'Etnologia: dalle 10 alle 12 e dalle 15,30 alle 18.
SANREMO Alle 14,30 e alle 15,30 visite guidate a Villa Ormond (costo 5 euro, gratis fino a 12 anni). Sul Lungomare Nazioni dalle 15 alle 19 Trenino Express per bambini (gratuito). Dalle 17,30 alle 18,30 nelle vie cittadine esibizione della fanfara di cornamuse Somme Bottefield Pipe Band. In piazza Colombo, dalle 17,30 alle 19,30, «Più pirù», spettacolo di burattini della Compagnia teatrale Walter Broggini di Albizzate.
OSPEDALETTI E' tornata, nella Regina Margherita, il maxibancarella del libro. Alle 16, nella Biblioteca civica, «Note di il coro Trutones, ragazzi provenienti dal Missouri.
SORDIGHERA La rassegna musicale Note per prosegue con il concerto vocale, 21, nella Chiesa di Santa Maria Maddalena Bordighera alta, con il duo Luigi Lega, e Marco Peron, organo, che proporrà programma di piacevoli brani della tradizione natalizia italiana e tedesca e interessanti brani strumentali. Ingresso libero. la rassegna Bordibande concerto della banda Città di Ventimiglia, inizio sfilata dai giardini Peynet alle 15,30.
VALLECROSIA repertorio melodico italiano di casa al Tempio della Musica Erio Tripodi, via Roma, e le canzoni interpretate, dal vivo, padrone casa.
DOLCEACQUA Un punto di ritrovo per chi ama stare in compagnia davanti a un buon bicchiere di vino è l'enoteca Re della sommelier Maresa.
In piazza Costituente, alle 9,30, punto di ritrovo per «Quattro passi a Ventimiglia», percorso storico a piedi nei carugi della città alta alla scoperta di medievali e barocchi. Infotel 0184/229507. Ritrovo invece alle 14,30 ai giardini botanici Hanbury per la Dolce passeggiata nel verde, visita guidata con golosità a sorpresa. Organizza la cooperativa Omnia. Al dopolavoro, serata danzante dal liscio ai balli moderni.

IL PRESIDENTE DELLA GIURIA E' ENNIO MORRICONE, PRESENTA DARIO SALVATORI

Al casinò il Premio Barzizza

Assegnato al maestro torinese Piero Piccioni

Bruno Monticone

Il «Premio Barzizza», che celebra questa sera, alle 21,15, la terza edizione al dell'opera del casinò municipale, assume quest'anno un significato particolare: perchè il 2002 è stato il centenario della nascita (avvenuta a Genova il 6 maggio 2002) di Pippo Barzizza, dei più celebri direttori d'orchestra, che diviene l'Italia dell'epoca d'oro della radio in due (tra i suoi fans e quelli del grande rivale Cinico Angelini), che fu tra i primi esecutori di musica jazz e scelse Sanremo, nel dopoguerra, per vivere.

Il «Premio Barzizza», promosso dal Centro Studi Musicali «Stan Kenton», si dividerà in due: la consegna di un «premio alla ad un musicista giatore (una figura, spesso in ombra, che ebbe nello stesso Barzizza un grande precursore) il premio al vincitore del per arrangiatori emergenti. Il premio alla carriera sarà consegnato questa sera, da Isa Barzizza, figlia del maestro, attrice (che nacque a Sanremo) al Piero Piccioni che succede, nell'albo d'oro del premio, ad altri due «grandi» come Virgilio Savona (Quartetto Cetra) e Gianni Ferrio. Piccioni, torinese, è stato tra i primi esponenti italiani del bebop, autore di fortunate colonne sonore cinematografiche, oltre duecento (fra le altre «Breve amore» da Mine). Piccioni, che 81 anni, questa sera, difficilmente, sarà a ricevere il premio.

Il maestro Piero Piccioni

Il vincitore del per arrangiatori, cui verrà consegnata una borsa di studio di 1500 euro, messo in palio dalla famiglia Barzizza, si conoscerà solo questa sera. In lizza Enrico e Guido D'Angelo (roma), Gianni Zamborlin (Padova), Giuseppe Zanca (Forlì) e Stefano Zavattoni (Perugia) selezionati da giuria presieduta da Ennio Morricone con Giancarlo Chiaramello, Freddy Colt, Gianfranco Iuzzolino, Reddy bio e Massimo Dal Prà.

La serata al casinò sarà condotta da Dario Salvatori e vedrà l'esibizione della «Barzizza Award Neophonic Orchestra» 25 elementi diretta da Reddy bio. Stamane alle 11, poi, nel foyer del casinò ci sarà la presentazione ufficiale del cofanetto di CD «La bacchetta di Barzizza».

CONCERTO STASERA NELLA CHIESA PARROCCHIALE

Taggia, il gospel in scena a Taggia

TAGGIA

Appuntamento con il gospel, stasera nella Chiesa parrocchiale di Taggia. evento che si ripete da qualche anno, proprio nel periodo natalizio, e che volta volta conta sempre un maggior numero di estimatori.

Questa sera (inizio alle 21,15) scena Mr Larry Jones e «With One Accord». Il è tratto verso della Bibbia.

Il gruppo, fondato dallo stesso Larry Jones nel 1989, originariamente composto da dieci elementi. In questa tournée europea avvale di quattro elementi, il leader, Larry Jones oltre a suona le tastiere, e le vocalist Tiffany Lee, Chonita Johnson e Adjournia Jones.

Il team è esibito in moltissimi stati degli Usa, specie a Nashville, Tenessee, Jackson e Mississippi, tradizionalmente note per la popolarità della musica gospel. A dimostrazione della buona fama di cui godono nell'America settentrionale, la partecipazione alle due ultime edizioni del Chicago Gospel Festival e al «Famed House of Blues» in occasione del «Sunday Gospel Brunch» showcase.

La formazione a quartetto propone uno spettacolo secondo le migliori tradizioni gospel.

«Il quartetto - affermano gli organizzatori - sa adattare in modo sorprendente i brani al talento e alla versatilità delle soliste. Ma questo momento di evoluzione particolare nella storia del gospel, in musica contemporanea è ampiamente adoperata negli arrangiamenti lo scopo di parlare alle generazioni più giovani, diventa significativa la presenza giovani artisti che restano vicini alla tradizione».

Secondo la critica Larry Jones è un interprete che continua a prediligere il repertorio tradizionale attraverso arrangiamenti molto sobri evidenziati dall'impiego di una sola tastiera, quale base musicale, in modo da lasciare spazio preponderante alla pregevolissima espressione vocale. (m. c.)

Ristorante Bar "ULISSE"
Buon Natale e Felice Anno Nuovo a tutta la gentile clientela
Pesce e carne alla griglia
Si informa la gentile clientela che il ristorante ha riaperto
Coldirodi - Sanremo - Via P. Semeria, 6/a - tel. 0184.670...
Parcheggio privato - Vi aspettiamo - Chiuso il Martedì

Il Galeone
Ristorante - Pizzeria da Marco e Franca
Specialità pesce alla griglia
Pasta fresca fatta in casa
Pizza cotta nel forno a legna
Augura Buone Feste ed Sereno Anno Nuovo
CHIUSO LUNEDÌ
C.so Marconi, 59 - Sanremo
c Fax 0184 663058

naso rosso
degustazioni vineria
AUGURA BUONE FESTE
e in occasione delle per tutto gennaio 2003 anche la vecchia amata LIRA
Gradita prenotazione
Chiuso il Lunedì
www.web.tiscali.it/narosso
Via Matuzia 56, Ospedaletti
tel. 0184 68...

CUCINA TIPICA DEL PONENTE LIGURE
CARNE BRACE
ZABAGLIONE CON PANZAROLE
LA FAVORITA HOTEL - RISTORANTE
HOTEL CON 7 CAMERE CON BAGNO TV SATELLITARE
APRICALE - tel. 0184 208 186 fax 0184 208 247
www.lafavorita-apricale.it - chiuso mercoledì

Don Fernando
SOGNAVO, DI UN CON UN CONFORTEVOLE CON UNA RISERVATA A CHI
SOGNAVO, DI RICREARE LA CUCINA DI UNA VOLTA FATTA DI SAPORI ANTICHI, PASTA FRESCA E DI VINO
SOGNAVO..... SOGNO È REALTÀ SI CHIAMA.....
DON FERNANDO
MARCO ANTINORI
SANREMO Via Nino Bixio 77
Tel. 0184.508484

Fra' Diavolo

....Tra mito e leggenda 1806 lo spirito continua a battaglie
Il Ristorante apre alle 19.00
cucina piatti tipici di pesce fresco e carni piemontesi.
fresca e Dolci d'altri tempi
Per la pizza!!
Siamo Campioni del Mondo...
.....ma questa è un'altra storia!
Prenotazioni 0183.494655 / 335.466030 www.the-fradiavolo.it
Wine & Country Restaurant
30 nuove etichette di servite anche a bicchiere, degustare e partecipare a tavola rispettando il buon gusto cultura enogastronomica mediterranea.

Salvo Ristorante Cacciatori
dal 1905
Tradizione di Famiglia
via G. P. Vieusseux, 12 - Imperia Oneglia
tel. 0183 29 37 63 - fax 0183 76 55 00
Chiuso Domenica sera e Lunedì

A FEBBRAIO I BIG IN LIGURIA, CELESTINO SOGNA DI RIPETERE L'IMPRESA DEL 2001

Obiettivo Laigueglia

La corsa rivierasca torna «classica»

Mirko Celestino a braccia alzate sul traguardo del Trofeo Laigueglia: era il 2001

Gli impegni degli [illegible] Fci

Presentato il calendario dell'attività
In primo piano il Trofeo dello Scalatore

Guglielmo Oliveri

Silvio Fini, coordinatore provinciale [illegible] regionale della F.C.I. ha presentato il calendario delle manifestazioni del Settore Amatoriale e Cicloturistico del Comitato di Imperia e Savona. Un programma davvero nutrito e che sicuramente richiamerà appassionati di diverse regioni.

Il primo appuntamento il 26 gennaio con una cronocoppie organizzata dal Team [illegible] Sport e che si snoderà [illegible] percorso di 18 chilometri de Diano Marina ad Imperia. Febbraio propone invece la Gran Fondo Città [illegible] Diano Marina (Team Aliparma Cycling) il 9, la Mediofondo «Pedalando con Cassani e Bulbarelli» il 16 organizzata dalla U.C.Laigueglia e la Gran Fondo Città di Andora il 23.

A Marzo [illegible] in programma [illegible] la cicloturistica di Pontedassio (2), quella [illegible] Imperia [illegible] e la [illegible] Fondo Città [illegible] Cerialè (16). [illegible] appuntamento [illegible] la classica «Imperia [illegible] bicicletta». [illegible] Aprile appuntamento clou [illegible] Zuccarello con il Campionato Ligure su strada organizzato dalla Dianese. A maggio da non perdere la Cicloturistica di Pontedassio (il 4) mentre a giugno appuntamento il 15 [illegible] Garlenda con una gara valida quale prova regionale. [illegible] sto partirà il Trofeo dello Scalatore che prevede cinque tappe. Il 3 via con la diciottesima edizione della Sanremo-San Romolo mentre la seconda tappa si correrà ad Ormea. A Ferragosto è in programma la Cronoscalata [illegible] Passo del Ginestro che precede le tappe di Ospedaletti e Triora, molto selettive.

A settembre invece l'appuntamento principale sarà con la Gran Fondo Internazionale Carlo Depporto che viene considerato come uno dei punti di riferimento della stagione, soprattutto per quanto riguarda la provincia di Imperia. Afferma Silvio Fini: «Abbiamo [illegible] un calendario ricco di appuntamenti graditi dagli appassionati. Anche perchè certe [illegible] sono diventate un punto di riferimento per tutti i praticanti». [g. o.]

Sono lontani i (bei) tempi nei quali il ciclismo, poco condizionato dagli sponsor, era regolato da un calendario privo di tante inutili corse. Come quelle [illegible] che adesso si corrono [illegible] gennaio in Australia solo per accontentare gli appetiti delle case pubblicitarie. Alcuni corridori (e [illegible] sportivi) [illegible] accorti di qu[illegible] [illegible] e, tornando all'antica, inizieranno [illegible] nella Riviera di Ponente la loro preparazione. Iniziando poi la stagione agonistica dalla prima corsa vera della stagione, il Trofeo Laigueglia.

Affarma Bruno Zanoni, [illegible] degli organizzatori; [illegible] che corridori e dirigenti sportivi stiano tornando all'antico. E il Trofeo [illegible]glia è stato per anni il via ufficiale della stagione. Si correrà il 18 febbraio, ma già un paio di settimane prima alcune delle squadre nazionali più accreditate saranno già nella Riviera di Ponente per completare la preparazione.

Chi invece è [illegible] in Riviera, [illegible] soltanto per [illegible] le feste natalizie, è Mirko Celestino che ieri, nella abitazione dei genitori ad Andora, ha voluto tracciare un bilancio della stagione passata prima di [illegible]anciarsi [illegible] quella futura: «Voglio [illegible] il 20[illegible]. [illegible] sono certo contento dei risultati ottenuti. E non cerco alibi, anche se in effetti le condizioni fisiche non erano delle migliori. Ma nel [illegible] voglio ripagare [illegible] fiducie della Saeco. Già al Trofeo Laigueglia, dove miro ad un bis, dopo il successo del 2001».

E ancora: «Parteciperò a tutte le corse di Coppa del Mondo, curando [illegible] attenzione il Giro delle Fiandre che a mio avviso rimane la [illegible] più bella . Prima però [illegible] Milano-Sanremo: anche ieri mi sono allenato [illegible] queste strade pensando [illegible] poter [illegible] finalmente tra i protagonisti».

Tornando alle corse di casa nostra va segnalato il Giro della Liguria per professionisti articolato in cinque tappe ed in programma subito dopo il Laigueglia. Una [illegible] tappe avrà come sede Diano Marina. E questo potrebbe essere un prologo per il ritorno sulle scene ciclistiche del G.P. Diano Marina (riservato ad Elite ed Under 23) che manca dal calendario da un paio d'anni. Un ritorno di questa manifestazione, che nell'albo d'oro riporta i nomi di Moser e Saronni, è intuibile dal 2004.

Sul Giro della Liguria fa il punto Aldo Cappello, presidente della Liguria Sport, che organizza l'evento: «Al via ci saranno le migliori squadre italiane e straniere. Non dimentichiamo che queste corsa è molto gradita [illegible] società di casa nostra che, altrimenti, [illegible] costrette a correre all'estero. Quest'anno toccheremo tutte le provincie, visto che concluderemo la manifestazione a Sestri Levante». Senza dimenticare la Mentone-Savona per dilettanti con [illegible] percorso che ricalcherà quello delle precedenti edizioni.

BILANCIO POSITIVO PER MOLTI SAVONESI E IMPERIESI

L'atletica chiude con le graduatorie

Tempo di bilanci per l'atletica ligure che, anche nel periodo natalizio, organizza eventi capaci di catturare l'attenzione di numerosi appassionati.

Triathlon di Natale. Sono arrivati da tutta la regio[illegible] (ma anche da Piemonte e Lombardia) i protagonisti del Triathlon di Natale organizzato dal Centro Atletica Celle Ligure. [illegible] manifestaz[illegible] è andata in scena allo Stadio Olmo con i concorrenti impegnati nei [illegible] piani, salto in lungo e peso. In campo maschile vittoria per Claudio De Filippi Lennox, [illegible] talento di origini giamaicane che da pochi mesi indossa la maglia dell'Atletica Arcobaleno. Lui ha concluso con 105 punti realizzando 7"3 sui [illegible] metri. Tra le donne affermazione della ponentina Sabrina Barbieri. La portacolori [illegible] Ceriale ha bissato il [illegible] [illegible] 2001. Piazza d'onore per la savonese Cinzia Ferro e bronzo per Lucrezia Tavella del Bra.

Tempo di graduatorie. La Fidal ha comunicato nei giorni scorsi le graduatorie stagionali degli atleti liguri prendendo in esa[illegible] [illegible] specialità olimpiche. Le graduatorie sono stilate in base ai risultati ottenuti [illegible] meeting e nelle riunioni su pista. Nella velocità maschile la migliore prestazione è [illegible] Christian Roccati, classe '79, portacolori della AAA Genova. Da notare, sempre nei 100 metri, che la seconda migliore prestazione stagionale è di Ezio Madonia, l'atleta ingauno adesso portacolori del Cus Genova.

Gli atleti universitari, mol[illegible] dai quali diretti da [illegible] Mura, trionfano poi nei 200 metri con Francesco Cundò e Alessandro Gulino che vantano le migliori prestazioni stagionali. Cundò vanta anche la migliore prestazione stagionale nei 400 metri. L'atleta genovese, classe '74, ha fermato i cronometri, nel Meeting di Celle Ligure, sui 47"52. Ed [illegible] nei 400 metri che, anche se non nelle prime posizioni delle graduatorie stagionali, [illegible] affacciano atleti imperiesi come [illegible] Piccolo, non più giovanissimo (è del '79) portacolori del Vallecrosia.

La provincia di Imperia ovviamente è rappresentata nel giavellotto da De Iaco che [illegible] è [illegible] in evidenza in diversi meeting. Va segnalato inoltre, negli 800 metri, il terzo miglior riscontro cronometrico annuale di Ugo [illegible] Bello, classe '79, portacolori dell'Atletica Vallecrosia (soltanto due esperti come Michele Balzano e Paolo Caruana, dello squadrone della Marina Militare Spezia hanno fatto meglio). Nei 5000 metri poi inutile segnalare il dominio di Valerio Brignone, classe '67. Il portacolori dell'Atle[illegible] Cairo davvero [illegible] ha rivali. [g. o.]

CALCIO FRANCESE

SITUAZIONE CLAMOROSA PER IL CLUB DEL PRINCIPATO, CESSIONI IN VISTA

Con cento miliardi di deficit Monaco rischia il fallimento

Marco Simone e, sopra, il tecnico Deschamps: il loro Monaco è in crisi economica

Il «crack» che [illegible] t'aspetti. E' quello del [illegible] Calcio. Fino a qualche tempo considerato, almeno così, sembrava, un'isola dorata e f[illegible] mondo pallonaro. Anzi, con Marsiglia e Paris Saint Germain, [illegible] uno considerato tra i club più ricchi del campionato francese. [illegible] qualche giorno, invece, il caso-Mona[illegible] è esploso in tutta la [illegible] evidenza: la società, conti alla mano, rischierebbe il fallimento, travolta da un deficit pesantissimo, calcolato [illegible] 53 milioni di euro, grosso [illegible] 100 miliardi di vecchie lire. «Monaco in pericolo di morte», ha titolato l'autorevole «Le Figaro» il quotidiano che, per primo, ha rivelato gli effettivi problemi del sodalizio sottolineando come i suoi debiti siano maggiori di quelli del Principato che ammontano, complessivamente, a [illegible] milioni di euro.

Fulmine a ciel sereno? [illegible] dimensioni in cui è e[illegible] sì. Anche se i problemi del Monaco erano già nell'aria. Non a caso il club, sempre presieduto da Jean-Louis Campora, presidente da oltre un ventennio, era andato alla ricerca di un possibile acquirente. E lo aveva trovato in una società multinazionale, la Fedcominvest (già sponsor della società) disposta, pare, ad [illegible] sul Monaco 100 milioni di euro in tre anni. Un' [illegible] che, però, non ha [illegible] seguito. E' intervenuto lo stesso Principe Ranieri a porre il veto all'operazione. Sembra per certi legami discutibili (mafia russa?) del pa[illegible] della società acquirente. Il Principato, impegnato [illegible] un paio d'anni in una dura lotta contro il riciclaggio di denaro «sporco», non ha voluto correre rischi. Ma il Monaco si è trovato, così, in piena tormenta tra l'incredulità di chi si chiede [illegible] ragione di un simile «crack» per un club che, negli ultimi cinque anni, ha ceduto, a suon di decine di miliardi di vecchie lire, giocatori come Henry, Barthez, Thuram, Lamouchi, Anderson, Sagnol o Trezeguet.

E adesso? Campora si è gettato alla ricerca di un altro acquirente possibile. Tra i candidati ci sarebbe anche un gruppo italiano, ma l'ammontare del debito spaventa. E allontana candidati-acquirenti. [illegible] probabile, così, che per affrontare i problemi immediati, il Monaco ceda, [illegible] tutta fretta, i suoi giocatori migliori. Ludovic Giuly, si dice, ma già «promesso» [illegible] Liverpool, ma la lista [illegible] possibili partenti riguarda anche altri nomi «eccellenti» come l'argentino Gallardo, il messicano Marquez, l'attaccante Nonda (attuale capocannoniere del campionato transalpino), la rivelazione Rothen. E anche l'ex milanista Simone, peraltro in rotta con l'allenatore Didier Deschamps, starebbe per accasarsi al Nizza.

Ovvie le ripercussioni sul piano sportivo in caso di una raffica di cessioni del genere. Il Monaco, che attualmente veleggia nei primi tre posti, rischierebbe di perdere molte posizioni e di finire nella [illegible] bassa della graduatoria. D'altra parte, [illegible] vortice della crisi finanziaria, [illegible] esclude neppure una [illegible]ione in Seconda divisione, soluzione molto frequente, in Francia, per far fronte ai problemi finanziari delle socie[illegible] (in passato il [illegible] al Bordeaux ed al Nantes). D'altra parte il Dcgn, l'organismo contabile della Federcalcio, ha già nel mirino il bilancio del Mona[illegible] [illegible] vietato ogni acquisto sul calciomercato invernale. E se i problemi, a fine stagione non saranno risolti, la Dcgn potrebbe intervenire. [b. m.]

SKIPPER AL VIA ANCHE AD ALBISOLA: ERA IN PROGRAMMA IL TROFEO CONTI

La Regata di Natale ad «Ababai II»

Damonte ha superato Maia III di Forzano e Sea Buble [illegible] Rossi

SAVONA

Nello specchio acqueo di fronte alla Torretta si è svolta la tradizionale «Regata di Natale», organizzata dalla Lni [illegible]ona, [illegible] le imbarcazioni al via in una [illegible] molto combattuta e avvincente. Il successo è andato ad Ababai II di Francesco Damonte che ha battuto nell'ordine Maia III di Franco Forzano e Sea Buble [illegible] Benito Rossi. Regata bella e avvincente con le tre imbarcazioni che hanno subito assunto il comando. A nulla sono valsi i tentativi [illegible] diretti [illegible] renti di rimettersi in gioco. [illegible] prima boa Ababai II e Maia III passavano in coppia, mentre a pochi centesimi di secondo c'erano [illegible] Buble e Solidea, guidato da [illegible] Cerracino. Quest'ultimo sul finale della gara si è lasciato superare dall'imbarcazione di Rossi che così è salita sul terzo gradino del podio. Da segnalare inoltre l'ottimo quinto posto di Jeff guidato [illegible] da Giovanni [illegible] Giaccio e la sesta posizione di Grisou [illegible] Nico[illegible] Tassone.

La Lega Navale di Savona ha anche organizzato, questa volta [illegible] acque di Albisola, il trofeo Conti, regata della classe Optimist, penultima prova del campionato [illegible] ranking list. [illegible] le prove [illegible] manifestazione, che [illegible] [illegible] ridotte ad una questione tra i giovani timonieri che si stanno disputando il primato nella classifica generale del campionato. Qua[illegible] volta a prevalere è stato Matteo Morelli del Centro Nautico di Andora, che ha preceduto il forte [illegible] Paolo Cattaneo. Dietro alla coppia leader del campionato si sono piazzati Gabriele Cartolano del Centro Velico Ventimigliese e Marta Pilauro dello Yacht Club Italiano, prima delle ragazze. Tra i cadetti il successo è andato a Davide Vignone del Centro Nautico Albenga, che si è piazzato trentesimo assoluto.

Altre regate si [illegible] svolte nel levante ligure, dove savonesi e imperiesi non hanno dovuto [illegible] nel trofeo Lanza [illegible] Genova giunto alla quattordicesima edizione. L'iniziativa organizzata dallo Yacht Club Italiano ha visto alla partenza una settantina [illegible] equipaggi nella gara riservate ai monotipi J22, 470 e 420. Due le regate in programma. [illegible] prima g[illegible]ata in cui le condizioni instabili e di vento ballerino hanno impedito lo svolgersi della gara, la seconda giornata, con [illegible] buon [illegible] di scirocco ha permesso alle imbarcazioni [illegible] concludere la g[illegible]. Nei J-22, con sei iscritti al via, la vittoria è andata al padrone [illegible] casa, Alessandro Novi, al [illegible] di Jhoplin che ha imposto su Sticky Jam condotto da Paolo Brescia, e su Tuoni e Fulmini della Lega Navale [illegible] Milano timonato [illegible] Stefano Sennhauser. [illegible] 470, oro per i fratelli napoletani Andrea e Arturo Di Lorenzo, mentre tra i 420 dominio assoluto per [illegible] Mariani e Camilla Gabrielli dello Yacht Club Italiano. [r. p.]

VADO-IMPERIA E SANREMESE-LARCIANESE AMMETTONO DISTRAZIONI, SPECIE PER I MATUZIANI CHE SOGNANO LA ZONA PRIMATO

Per la serie D sono vacanze lavorative

Emozioni alla ripresa

Bruno Monticone

Tra oggi e domani torneranno tutte al lavoro. Smaltita (si spera senza traumi) la breve natalizia, incuranti di un Capodanno incombente, le squadre liguri di serie D tornano al lavoro. Anche perchè gli impegni non ammettono troppe pause. Il campionato, domani, riposa, ma domenica prossima, il 6 gennaio, il programma sarà intrigante: un altro derby rivierasco (quello tra Vado e Imperia) ma, soprattutto, un incrocio di partite, nella zona alta della classifica, che non possono non interessare la Sanremese, la squadra più in forma momento, alla disperata (anche se non dichiarata) ricerca di un modo per rosicchiare punti alla Massese capolista che ha ben lunghezze in più, accumulate nel disgraziatissimo di torneo biancazzurro.

Lovisolo è il tecnico del Vado

Il derby di Vado sarà un derby qualsiasi. Non fosse altro per la voglia rivincita delle due squadre. Entrambe scottate nell'ultima domenica del 2002. La sconfitta dei rossoblù mister Lovisolo sul campo della Massese poteva anche essere prevedibile, ma il crollo del Vado è avvenuto solo quando la squadra savonese è rimasta in dieci per l'espulsione, assai discutibile sostengono i rossoblù, di Coghe. Sudditanza psicologica nei confronti della capolista? I confini tra la ragione e il vittimismo sono spesso molto sottili. Certo il Vado ha subito una sconfitta scontata, ma nata in circostanze discutibili. Vorrebbe rifarsi con l'Imperia, sperando anche nel primo gol di Prunecchi tornato in Liguria dopo il clamoroso «divorzio» di settembre dalla Sanremese. Ma dall'altra parte ci sarà un'Imperia che ha motivi ancor più «caldi» per cercare la rivincita. Una sconfitta tanto (1-4), in casa, in un derby la Sanremese, non è ferita che si rimargina subito. Occorre una prestazione convincente per chiudere i conti. Per cancellare il secondo tempo contro la Sanremese, quello che l'allenatore Cavallaro, mezze parole, ha definito una «vergogna» per la sua squadra. Quindi derby programma al «Chittolina» avrà motivi di interesse da vendere.

Ma, mentre la quarta ligure, la Lavagnese se la vedrà in casa con i resti del Fucecchio, fanalino di coda, motivi interesse da vendere ci saranno nella zona alta della classifica. Tutto ruota attorno alla Sanremese che è in una situazione paradossale: è quarta in classifica, nove punti sotto la capolista Massese, ha altre due dre (Cappiano Romaiano e Cascina) davanti a sè ma viene considerata, ormai da tutti, l'anti-Massese Anche perchè nelle ultime dieci giornate è andata più forte dei toscani. Ma il distacco resta. E non rimane che sperare in un incrocio di risultati favorevoli per attenuare il distacco e sperare (perchè no?) girone ritorno per riaprire il discorso alto. Domenica 6 gennaio, questo senso, sarà una giornata interessante: la Sanremese riceverà al «Comunale» la Larcianese, una delle squadre che dividono con lei quota 26 in classifica; la Massese Sangimignano, impegno facile sulla carta vista la classifica, ma comunque insidioso; Cappiano e Cascina, le due squadre che sono al secondo e terzo posto, si scontreranno fra loro a Fucecchio; e il Sansovino, altra squadra a quota 26, giocherà su un altro facile e insidioso, quello del Nuova Chiusi. Un incrocio di partite che potrebbe permettere qualche passo in avanti ai biancazzurri di Fausto Silipo. Sempre, è ovvio, che la Sanremese fallisca il suo match, difficile, contro la Larcianese.

Un'immagine di Roberto Ruscello dal derby Imperia-Sanremese: sono le migliori compagini liguri nel girone E della serie D

GLI ALLIEVI DI ROCCO E ANTONELLA IANNUCCI AL CENTRO DELL'ATTENZIONE

La festa delle «cinture» più giovani

Passerella a Ventimiglia per i passaggi di categoria dei ragazzi

VENTIMIGLIA

Grande festa allo Judo Club Ventimiglia per i passaggi di cintura degli atleti più piccoli. In palestra, quella via Chiapponi, ricolma di pubblico, Rocco Iannucci, cintura nera V dan, maestro del sodalizio ventimigliese ed Antonella Iannucci, cintura nera II dan, hanno effettuato le promozioni al grado superiore loro giovani «judoka».

Sono stati promossi «cinture bianco-gialle» Evelyn Amato, Francesca Boero, Tommaso Boero, Alessia Campisi, Dany Campisi, Andrea Conte, Alyssa Crisafulli, Lorenzo De Liberi, Alessandro Fasan, Salvatore Feo, Marco Gallone, Andrea Gibelli, Badr Horme, Daniele Martini, Martina Martini, Giuseppe Mauriol, Alessia Punturiero, Adolfo Scarfò e Lara Tollardo. Promossi, invece, «cintura gialle», i vari Gabriele Caramello, Simone Caramello, Sara De Luca, Chiara Pastorino e Christian Russo. Infine Angelo è passato al grado di «cintura arancione-verde».

Un'attestazione per meriti sportivi è stata consegnata ai piccoli Simona Alberto, Soufian Amzil, Gabriela Arduc, Luca Ballantonio, Sara Caccamo, Loria Calipa, Miriana Caracchini, Alessio Catalano, Marco De Luca, Pino De Mattia, Davide Fazio, Alessandro Gigli, Concetta Mammoliti, Giorgia Mangini, Giulia Mesolella, Mattia Giulietta Romeo, Giuseppe Saccà e Sara Siciliano. [b.m.]

Gli atleti dello Judo Club Ventimiglia durante la «Festa di Natale» 2002

IL BILANCIO STAGIONALE

Mc Imperia 75 anni portati bene

Sono state 62, nel corso del 2002, manifestazioni motoristiche che hanno avuto, tra i loro protagonisti, i piloti del Moto Club Imperia. «Una stagione importante che ha coinciso con i di vita del nostro sodalizio», dice Alfio Gazzano, portavoce del Moto Club imperiese. Ecco, in sintesi, come sono andate le cose.

Velocità scooter circuito Marco Borgna ha ottenuto un ottimo 7° posto finale assoluto nel Trofeo Nazionale Scootermatic Malossi. Nella stessa competizione 9° posto per Luigi Costanza. **Velocità in salita** Nel Trofeo FMI delle Montagna (salita) Franco Federigi ha il 4° posto nella 250 su Aprilia.. Avaro fatto titoli, invece, il campionato ligure: migliori le hanno fatta lo stesso Federigi 2° nella 250, Alessandro Vivaldi 3° nella 125, Claudio Piombo 4° nella Open, Nello Rontani 7° nella 600 e Bernato 8° nella 600. **In circuito** Gelsomino Papa, gloria del sodalizio, ha ottenuto, con la Honda Hornet 900, un buon 4° posto finale nella Coppa Italia categoria Naked per le moto prive di carenatura fallendo il podio solo per due cadute nelle ultime due prove. Nella stessa categoria Antonio Marco si è classificato 7°. **Enduro** Due titoli regionali nel carniere del Club Imperia. Li hanno conquistati Giacomo Beniamini nella 80 cadetti su TM e Claudio Gazzano nella 600 4 tempi major su Husqvarna (il suo settimo titolo regionale). Altri risultati di rilievo il 3° posto Nevio Mischietti nella 250 4 tempi, il 3° di Luca Balestra nella 4 tempi, l'8° di Guido Gatti e il 10° di Roberto Utzleri nella Promozionale 4 tempi.

settori non agonistici Alessio Bertoletti e Sergio Fiume sono stati i soci più attivi nella sezione turismo con raduni in Italia, Francia e Spagna, fra le Moto d'Epoca il «decano» Lino Mastroianni e Sergio Dall'Aglio hanno partecipato a tutti i raduni regionali e provinciali. Nel sarà istituita una sezione mini» per i ragazzi con meno di 14 anni che vogliono intraprendere la via del .

CICLOCROSS REGIONALE

Fidibc.com a segno con Gatti

Silvio Gatti in gara per il Team .com

IMPERIA

Primo titolo regionale per il Team Fidibc.com Imperia. La neonata formazione capoluogo ha partecipato a Laigueglia alla gara di ciclocross «G.P. Caffè Italia», valida come prova del Campionato Regionale, ed ha subito messo in mostra i suoi gioielli.

Il Team Fidibc.com ha schierato ai nastri partenza i tre atleti punta, Cristian Salerno, superfavorito, poi bloccato da un guasto tecnico all'ultimo giro, Silvio Gatti e Gianluca Godano. Proprio Gatti ha però regalato grande soddisfazione alla squadra imperiese. Gatti ha disputato una prova molto accorta e, se ha potuto fermare la corsa la vittoria del campione italiano in mountain bike Marco Fontana, incontenibile, ha evidenziato ottime qualità tecniche e fisiche. Con l'8° posto di categoria e il primato tra i corridori liguri, è infatti riuscito a conquistare il prestigioso titolo regionale, mettendo in riga numerosi agguerriti avversari. Sottolinea il ds Domenico Gatti: «L'esordio della nostra società è stato eccellente. Abbiamo infatti festeggiato una maglia di Campione Ligure che ci sperare per il futuro e riempie di gioia il patron Fabrizio Biaggio». [l. a.]

SI

MARATONA

Domani a Nizza si corre la «Prom'Classic 10 km»

Si disputa domani, sulla famosa Promenade des Anglais di Nizza, l'edizione 2002 della «Prom'Classic 10 km», minimaratona che prenderà il via alle 9,55 per le donne ed alle 10 per gli uomini. Sarà la quarta edizione della corsa. Nella prima edizione, nel 2000, nella gara femminile si imposè la ventimigliese Patrizia Morreale in 36'04. [b. m.]

CALCIO A CINQUE

Team Ecuador e Dolcedo chiudono in testa il 2002

Team Ecuador e Polisportiva Dolcedo hanno chiuso in testa, a punteggio pieno, l'annata nel campionato Uisp di calcio a 5 giunto alla quinta giornata. Questi i risultati della 5ª giornata: Bar Blù-C Solo Mio 9-4; Caffè Teatro-Team River 10-3; Team Ecuador-Mini Souk 7-6; Bar Mazzini-Portegheto 11-3; Dolcedo-Anonimo 5-4; Emme Zeta-Nova Sap Graphic Lino 8-5; Pol. Piani-Brasserie Cervo 2-1; Onoranze Ascheri-Meccanica Truck 9-6. Classifica: Team Ecuador e Polisportiva Dolcedo 15; Brasserie Cervo e Caffè Teatro 12; Onoranze Ascheri, Anonimo, Pol. Piani, Bar Blù e Meccanica Truck 9; Mini Souk ed Emme Zeta 6; O Solo Mio, Team River e Bar Mazzini 3; Nova Sap Lino e Portegheto 0. [b. m.]

BOCCE

Serie A: si rilancia la Roverino Ventimiglia

Finalmente una vittoria per la Roverino Ventimiglia nel pionato di serie A di bocce. La squadra frontaliera, nel quarto turno di ritorno campionato di serie A, ha superato (12-8) la Chierese. Un successo che ha permesso al Roverino di raggiungere quota 8 punti nella classifica del girone massima serie, lasciando sola, a 4 punti, la Balangerese all'ultimo posto in graduatoria. In testa, punti, ci sono due formazioni piemontesi: Ferrero e Sommariva. [b. m.]

CALCIO

OPERA DELLA IMMEDIA

Imperia, presentata l'edizione 2003 dell'«Almanacco»

IMPERIA

Un volume per raccontare dettagliatamente il calcio del ponente ligure. E' l'Almanacco del Calcio Imperiese, 260 pagine edite da Immedia che costituiscono accurato censimento del panorama calcistico della provincia di Imperia, completo di notizie, fotografie e curiosità.

L'edizione 2003 è ancora più ricca delle precedenti e comprende, oltre ad ampi riferimenti alle quattro formazioni professionistiche liguri Genoa, Samp, Spezia e Savona, una dettagliata analisi dei club dalla serie D alla terza categoria, dal calcio giovanile a quello femminile, dal calcio a all'attività a-. Nomi, statistiche, calendari dei vari campionati, l'Almanacco è uno strumento indispensabile per gli addetti ai lavori e un interessante momento di approfondimento per i semplici appassionati, che potranno trovare, tra gli altri, l'elenco degli allenatori ponentini e quello degli arbitri di calcio della Imperia dell'Ain.

presentazione del volume, presso la sala del Coni, erano presenti anche cinque dei sei giocatori di origine imperiese che militano nelle categorie professionistiche: Vincenzo Iacopino (Samp), Simone Sinagra (Giulianova), Massimo Donzella (Novara), Dino Giannoscoli (Gladiator) e Al (Savona). Unico assente Alessandro Lamonica, trattenuto a Prato impegni professionali.

Dice Carlo Ferraro, della Immedia Edizioni: «Abbiamo dedi- piccoli club dilettantistici e giovanili lo stesso spazio di Genoa e Sampdoria. E' un riconoscimento per i grandi sacrifici ed il lavoro oscuro ed importantissimo svolto da centinaia di dirigenti e tecnici». L'Almanacco è in vendita in tutte le edicole della provincia. [l. a.]

LUNEDÌ 30 DICEMBRE ORE 21.15
TEATRO ARISTON SANREMO
KATIA RICCIARELLI e GIAN LUCA TERRANOVA
nel musical "Carusu, la storia di un mito"
PREZZI D'INGRESSO:
poltronissime € 30,00 - poltrone e 1ª fila galleria € 25,00
1° settore galleria € 20,00 - 2° settore galleria € 15,00
PRENOTAZIONI TEL. - 597822
www.aristonsanremo.com

Lucifredi calzature
Augura Buone Feste
PRIMIGI chicco FRAU LORBAC VALLEVERDE GEOX GRIFONE di Venezia
DIANO MARINA - Via Canepa, 3 - Tel. 0183.494763

Capodanno a SANREMO
Nyala Suite Hotel - Strada Solaro, 134 - Sanremo
Tel. 0184 667 - Fax 0184 666 059
mail: info@nyalahotel.com - www.nyalahotel.com
Veglione di San Silvestro
Menù
Dal mare profondo: li di spada al toast Melba
L'origine della vita: Le alla greca
Liguria in rosa: Le sfoglie rosa di pasta al pesto delicato
Un dono degli scogli: L'astice i garganelli
Il re delle cime: La lombata di le patate duchesse il melograno
Il sorbetto alla mela verde
La regina dei mari caldi: L'aragosta al salmoriglio
i fiori di broccoletti i volfiori
Il dolce del Buon Augurio: La mousse castagne e fragole
La magica sarà coronata da un duo che regalerà momenti indimenticabili con brani musica d'ascolto internazionale. Inoltre vi sarà la partecipazione straordinaria di salvatore Bugio al violino con numerosi brani evergreen. Dopo la mezzanotte intrattenimento con Matteo e Lara fino all'alba
San Silvestro 2002
APERITIVO CON BUFFET ASSORTITO
COCKTAIL DI POLPA DI GRANCHIO AL CUORE DI SEDANO E PAPAYA
IN FUMETTO CON AVOCADO E PATE' DI FEGATO D'OCA
INVOLTINO DI SPADA AGLI AGRUMI E SPINACI
VINAIGLIO DI CON FORMAGGIO CAPRINO
CRESPELLE ALLA LIGURE CON ROSETTE DI ALBENGA
RISOTTO BEALE CON SCAMPI E GAMBERI
ASTICE ALLA THERMIDOR
TREVIGIANA ALLA GRIGLIA
SORBETTO ALLA MONTECARLO
FILET MIGNON AL PEPE ROSA
PATATE FONDENTI
TRONCHETTO DI FINE ANNO
DOPO MEZZANOTTE IL TRADIZIONALE
ZAMPONE E LENTICCHIE
ORCHESTRA DAL VIVO
BEVANDE INCLUSE, ESCLUSO SPUMANTE
E CHAMPAGNE
LA DIREZIONE GARANTISCE LA FRESCHEZZA
E LA GENUINITÀ DEGLI ALIMENTI
Hotel Ariston Montecarlo
Corso Mazzini 507 - 18038 SANREMO
tel. 0184.513655 - fax 0184.510702
www.aristonmontecarlo.com/
info@aristonmontecarlo.com

Assicuratevi un inverno senza sorprese.

Quest'anno godetevi solo il piacere della neve. Con i vantaggi del Winter Service, degli Accessori, e dei Ricambi Originali Volkswagen®.

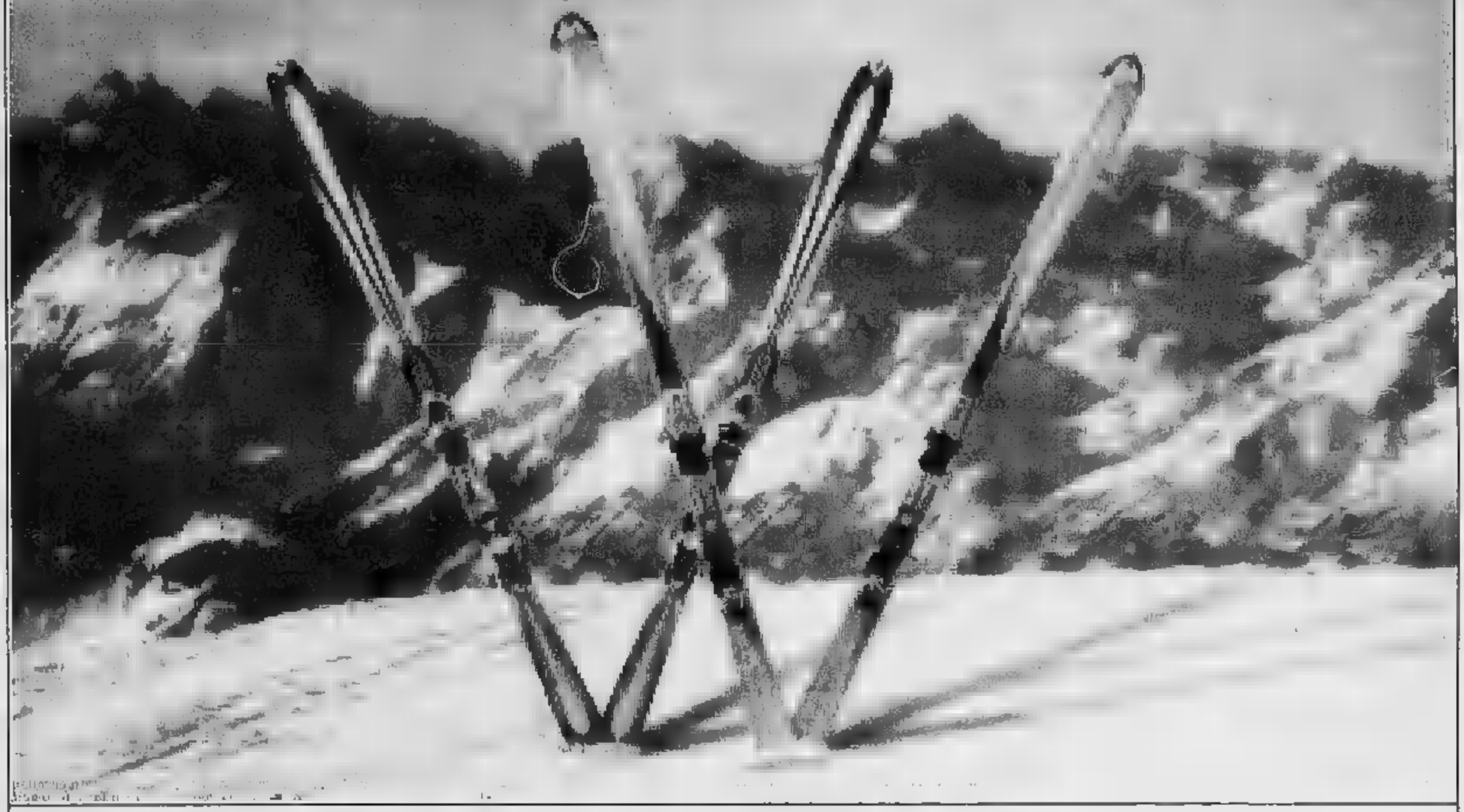

La neve, il ghiaccio e il freddo possono essere solo fonte di divertimento. Basta essere preparati. Volkswagen con il Servizio Inverno, gli accessori ed i Ricambi Originali Volkswagen® ve ne offrono la possibilità. Quest'anno, prima di affrontare le insidie della stagione fredda, affidatevi all'esperienza e ai consigli dei nostri specialisti. A un prezzo vantaggioso, infatti, vi offriamo un controllo della vettura e preziose indicazioni [redacted] accessori e parti di ricambio. Perché con Volkwagen passare un inverno tranquillo conviene.

Volkswagen Service®

E' un'iniziativa che trovi da:

ZOLEZZI AUTO
ALBENGA

AUTOSIVELLI - SANREMO
0184 577120

AUTOSPORT AMEGLIO - IMPERIA
0183 292666

AUTOTECNICA VICO - VENTIMIGLIA
0184 251303

PIEFFE AUTO - CAMPOROSSO
0184 294877

Andrea Longo, il forte mezzofondista

L'integratore al nandrolone autorizzato dal ministero

■ Per un integratore che contiene del «clandestino» nandrolone il mezzofondista Andrea Longo è stato squalificato per due anni e subirà un processo per doping ■ Torino, ma ieri il procuratore aggiunto Guariniello ha scoperto che ■ «Branched chain amino acids» (il prodotto incriminato) è stato inserito dal ■■■ della Salute nell'elenco - pubblicato sulla Gazzetta Ufficiale del 19 dicembre - degli alimenti autorizzati perché «adatti» a chi sostenga «un intenso sforzo muscolare», «soprattutto» ■ si tratta di «sportivi». Niente male come svista, dal momento che il magistrato ha posto ■■■ sequestro un ■nno fa l'integratore della Interpharm Erbes di Padova. Guariniello ha scritto al ministero per avere chiarimenti.

Il titolare dell'azienda, Massimo Francese, ■ già subito una condanna a Torino in primo grado per la commercializzazione di creatina. L'imprenditore ha poi patteggiato in appello 7 mesi. Da poco Guariniello ha trasmesso alla collega Camerani di Padova gli atti del nuovo procedimento giudiziario aperto nei confronti di Francese. Il resto contestatogli questa volta è più pesante - la violazione della recente legge sul doping - e ha consentito al magistrato di predisporre intercettazioni telefoniche. Da numerose conversazioni è emerso che Francese aveva piena consapevolezza che l'integratore prodotto negli Stati Uniti conteneva nandrolone, per quanto nell'etichetta non venisse denunciata la presenza dell'ormone.

Si è per caso proceduto ad eliminarne ogni traccia? Le analisi volute dal dottor Giuseppe Fischetto, medico della Fidal, ■■■ avevano lasciato dubbi. Del resto, altri atleti, dopo Longo che ne era stato il testimonial, sono stati trovati positivi al nandrolone per aver fatto uso del solito integratore. L'allarme oggi va ■■■ del ■ del singolo caso ■ delle improvvide sviste di funzionari del ministero della Salute.

«Il fenomeno degli integratori contenenti ■■■■ dopanti non dichiarate - denuncia Guariniello - ha assunto dimensioni veramente preoccupanti. Le indagini condotte sia in Germania che da noi rivelano che vi sono anabolizzanti nel 15-20 per cento di questi prodotti. Penso agli effetti sulla salute dei giovanissimi che fanno uso ■ integratori».

L'ESTORSORE E' STATO SCOPERTO DALLA POLIZIA AL TERMINE DI UNA LUNGA INDAGINE

Il racket ai Mercati generali

Cinquemila euro per ottenere protezione

Lodovico Poletto

M■■■l generali di Torino, primissimi giorni ■■ mese di dicembre. Un uomo entra nello stand della ditta «Laiolo»: «Avrei bisogno di parlare con lei...» dice al proprietario. C'è affollamento, «lenti in ■■■ per ■■■■ serviti. Il proprietario ricava una mancIata di minuti: «Dica pure, prego ...».

Questa è la storia di un'estorsione, alla fine fallita, nel cuore del commercio all'ingrosso del Torinese, il Moi, la mega struttura di nuova concezione alle porte della città. Un'estorsione, dicono adesso gli investigatori, estemporanea, iniziata e finita nel giro di poco tempo. Ma che ha fatto ■■■ ■■ ritorno, ■■ grande stile del racket. Quello che offre protezione ai commercianti, in cambio del pagamento di una congrua cifra. Chi non si piega e si rifiuta di mettere ■■■■ al portafoglio, si ritrova nei guai: negozi bruciati, auto danneggiate, minacce e ■■■ dicendo. «Ma l'uomo che ha tentato l'estorsione alla ditta Laiolo non è un delinquente...» sussurrano in Questura. Il suo nome è Domenico Lo Surdo, ha 30 anni e un'attività commerciale dalle parti del quartiere Santa Rita.

All'inizio di dicembre si sarebbe presentato ■ Moi con l'intenzione d'iniziare la sua «raccolta» di denaro. «Navigava in cattive acque: aveva dei problemi finanziari. Si è già pentito...» dice adesso il suo avvocato. In quei giorni, invece, era deciso, determinato, come uno abituato a trattare un certo tipo di cose. Con Laiolo non fa molti preamboli, non usa mezzi termini, vuole essere chiaro fin dall'inizio. E ci riesce benissimo: «Se paghi ti offriamo il massimo della protezione e vedrai che poi lavorerai più tranquillo...».

Uno scherzo? Tutt'altro, la questione si fa seria dopo il secondo contatto. Un colpo di telefono sul cellulare, un invito ad uscire dallo stand per «fare due parole...». Stavolta i termini sono senza ancora più espliciti, per quanto possibile: «Tu mi dai 50 mila euro vedrai che, per tutto ■■ anno sei a posto...». «...per essere più convincente avrebbe anche raccontato di altri negozianti ormai «piegati» da questa fantomatica organizzazione criminale: «Sono già ■ tanti, lavorano bene. Adesso tocca te, decidi tu quello che vuoi fa-

■■■■■

Cresce la preoccupazione degli inquirenti rispetto a un fenomeno che sembrava sparito

■■■■■

Torna l'attenzione sulla «spaccata» alla gioielleria Rocca di metà novembre

re...». Tute di colore blu, come quelle degli scaricatori di cassette, i poliziotti della Squadra Mobile, sezione antiracket, ■■ vissati di questo secondo incontro, si sono mescolati per giorni ai lavoratori del Moi, in modo da ■■■■ un contatto, individuare questo ricattatore. Il fascicolo, finito nelle mani ■■ pm Marcello Tatangelo, è rimasto a lungo in primissimo piano sulla scrivania del magistrato: una questione troppo delicata per essere trascurata anche solo per un attimo.

Al terzo incontro, Laiolo, ha tergiversato: «Ho difficoltà finanziarie: siamo ■■■■ la fine dell'anno, ■■ montagne di fatture da saldare e i dipendenti da pagare. Una cifra così non ri■■ proprio a tirarla fuori. Devi ■■■■ incontro...». Detto e fatto. Intesa raggiunta per cinquemila euro, come prima tranche e incontro fissato per il mattino di lunedì 16 dicembre: stesso posto, stesso sistema. Quando la busta con i contanti è passata dalle tasche del grossi■■ a quelle ■■ ricattatore, i poliziotti travestiti da operai ■■■ entrati in ■■■■ ■■ spinta, un placcaggio ■■ mezzo alla folla e, infine, le manette che scattano ai polsi dell'uomo: «E' adesso si va tutti quanti in questura».

Negli uffici al primo piano di via Grattoni, Domenico Lo Surdo è scoppiato a piangere: «Non volevo, mi sono lasciato prendere la mano...». «E' una persona per bene che stava attraversando un periodo di gravi problemi e ha sbagliato. Il racket, quello vero, in questa vicenda non c'entra nulla...».

Ma l'attenzione della Squadra Mobile, in questo settore della criminalità organizzata ■ in quest'ultimo periodo, decisamente aumentata. L'estorsione - fallita - ai mercati generali, la spaccata alla vetrina della gioielleria «Rocca» di via Roma, a metà di novembre, potrebbero far parte dello stesso fenomeno. Allora, i delinquenti, avevano agito in pieno giorno, sotto gli occhi di decine di persone, fuggendo con un bottino che si aggirava sui 100 mila euro.

Un colpo ■■ aveva fatto sobbalzare ■ presidente dell'Ascom, Giuseppe De Maria un ritorno di un certo tipo di malavita. «Questo assalto - aveva spiegato - è un episodio inquietante perché da anni non ■■ accadeva nulla di simile. Non vorrei che fosse il segnale di un ritorno di quella malavita, che agisce sfrontatamente, ■ senza la benché minima paura. Di questo ne parlerò ■ più presto anche con il prefetto».

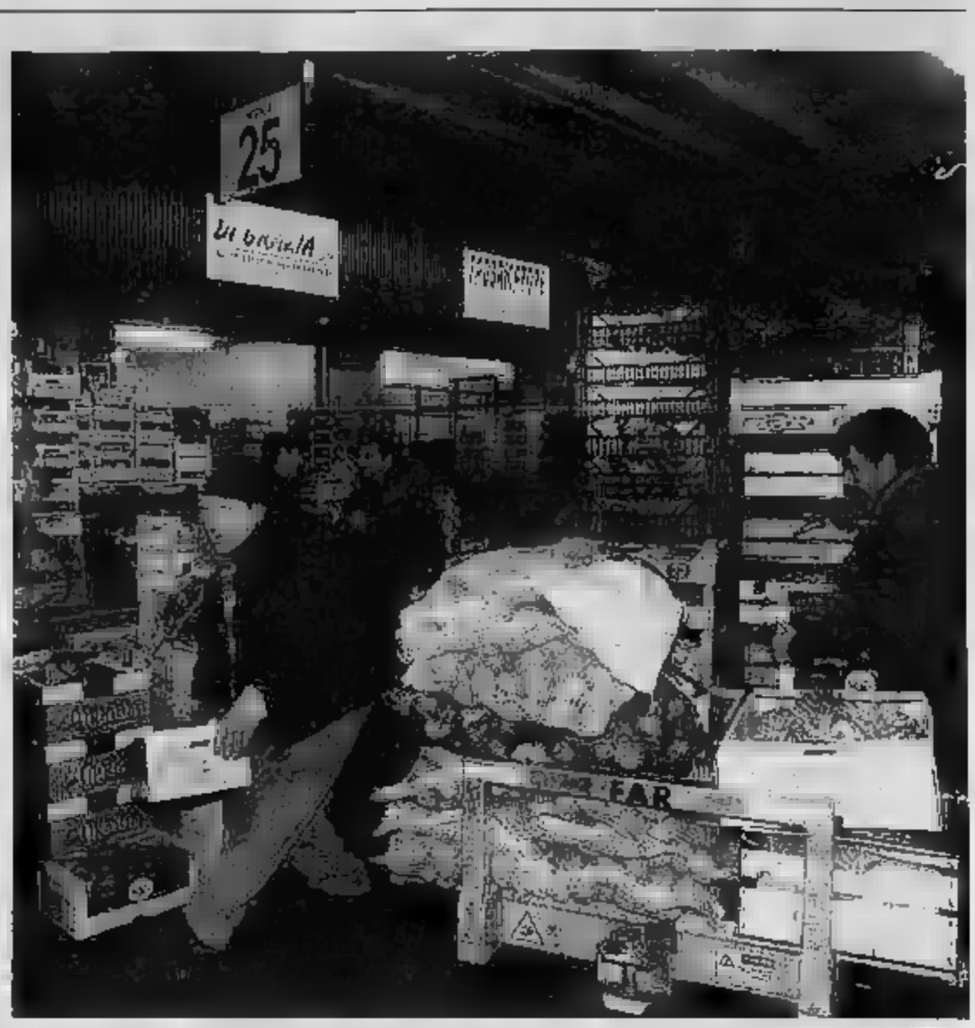

I poliziotti dell'anti-racket si sono mescolati per alcuni giorni ai facchini dei Mercati generali

In cardiochirurgia proseguono i controlli sui pazienti con valvole meccaniche

DOPO DIECI RIESUMAZIONI, SEI PROTESI «TRI» RISULTANO IN ORDINE. INTERROGATO DAL PM SARTORI

«Le valvole brasiliane funzionavano»

Alberto ■■■■

Si è avvalso della «facoltà di non rispondere» Vittorio Sartori, l'ultimo arrestato per la gara d'appalto ■■■ Molinette sotto ■■■■■ per turbativa d'asta aggravata. Un'accusa che sfiora quella di corruzione, perché - secondo l'ipotesi del pm Paolo Toso - a mettersi d'accordo ■■■ sarebbero stati dei concorrenti, ma un solo fornitore e il presidente (Di Summa) e un componente (Puletti) della commis■■■ aggiudicatrice. Ma se il pm, ieri mattino, sperava che l'imprenditore padovano andasse al di là della linea di difesa sinora adottata e ammettesse qualcosa, la scelta del silenzio si è tradotta in un significativo segnale di «indisponibilità». Tanto più che sul fronte più caldo, quello della difettosità della protesi cardiaca commercializzata da Sartori, dai primi accertamenti sugli altri tre cadaveri riesumati ieri sono emerse indicazioni apparentemente confortanti per la sola difesa.

Sartori ottenne a fine 200■ l'appalto di 700 valvole meccaniche Tri Technologies attraverso una società attiva ■■ poche settimane e gestita apparentemente da un «fattorino» dell'imprenditore. Costui, Giovanni Albertin, comprava formalmente il materiale ■ un'azienda monegasca (la Bio.Net) del figlio di Sartori, come dimostrano anche le fatture sequestrate (fra cui una di 700 milioni di vecchie lire ricevuta ■■■ l'acquisto di una scrivania). Triangolazioni fiscali e amministratori-scudo costituiscono una cornice ideale per affari non troppo trasparenti, ■■ nemmeno da Albertin l'accusa ha ricavato nulla su eventuali accordi corruttivi con i due cardiochirurghi delle Molinette.

Nel provvedimento di misura cautelare per Sartori, il gip Claudio Ferraro rivela che Albertin ha pur parlato delle modalità ■■■ cui verrebbero occultati i pagamenti di tangenti nel settore ■ delle forniture mediche: diceva di sapere che "molte volte i medici chiedono lo stand", riferendosi al fatto che questo stand ad un congresso "può costare anche 20 milioni al metro quadro". Di questo aspetto, però, Albertin non ■ occupava, "in quanto trattava Sartori, che è il patron della società".

Per caso, qualche fornitore delle Molinette ha rivelato al pm Toso di aver accondisceso a richieste del genere? I 20 milioni al metro quadro diventano una prospettiva ■■■■■ ma oggi va sottolineato che ancora una volta non ■■■ saltate fuori protesi cardiache meccaniche Tri a pezzi dai cuori riesumati. Né sono state trovate tracce di trombi: il rilievo dipende dallo stato di conservazione dei corpi. Dopo 10 delle 12 riesumazioni previste, il bilancio ■ questo: ■ 6 valvole cardiache Tri risultano apparentemente in ordine, in altri due corpi vi erano protesi biologiche, in ■■ terzo ■■■ valvola meccanica di un'altra casa (si ■■■■ di «reimpianti») e ■■ un decimo cadavere non ■■ era più ■ cuore (conservato a quanto pare alle Molinette).

Il pm Toso fa notare che gli accertamenti autoptici sono stati disposti da lui e dal collega Cesare Parodi soprattutto per determinare cause e modalità dei decessi. Dal canto suo, l'avvocato Giorgio Merlone, uno dei difensori di Michele Di Summa, esulta: «Non ■ è trovata una protesi Tri che non funzionasse. E' la dimostrazione che si è fatto dell'allarmismo. Anche il morto di Padova, ■ valvola gli si ruppe nel cuore per un massaggio cardiaco».

I LAVORI TERMINERANNO A FEBBRAIO. COMUNE E ATM: SACRIFICI INEVITABILI

Linea 4, piazza Derna boccia il cantiere

Residenti e commercianti protestano contro i continui disagi

Alessandro Mondo

Chi si è scordato del cantiere in piazza Derna? Lo chiedono residenti e commercianti, preoccupati dal fatto che i lavori di riqualificazione della piazza - contestuali al prolungamento ■■■ linea 4 - sembrano non andare più né avanti né indietro. L'«impasse» dura ormai da una ventina di giorni, ben prima dell'arrivo delle festività: in questo ■■■ di tempo - spiega chi protesta - non si è più visto un operaio al lavoro, con buona pace di chi è costretto a dribblare piccole e grandi voragini transennate alla meno peggio e pur sempre aperte.

Non che residenti e commercianti non fossero preparati agli inevitabili disagi legati ad un cantiere di queste proporzioni. Ma un ■■■ sono i progetti, altra cosa la quotidianità scandita dalle esigenze di chi deve pur sempre tirare avanti. Da qui il fastidio di ritrovarsi la piazza per aria e i parcheggi con il contagocce, specie quando la tabella di marcia dei lavori dà la sensazione di perdere colpi. «Qui da giorni si è bloccato tutto, ma la cosa peggiore è che non riusciamo ad ottenere spiegazioni plausibili - commenta Roberto Frezzato, consulente commerciale, inaugurando la serie delle proteste -. Nel frattempo, aumentano le difficoltà per chi con i lavori deve conviverci». E' il caso di Frezzato, impedito nelle già difficili manovre per garantire una vita il più normale possibile al figlio disabile, e di molti altri ai quali è stato risparmiato lo stesso dolore. «Questo cantiere si è già tradotto in una serie di danni per tutti, specie sotto le feste - interviene Ida Siniscalchi, responsabile del supermarket sul lato est della piazza -. Con tutti questi scavi i fornitori non sanno dove scaricare la merce ■■ i clienti finiscono per disaffezionarsi». Giorgio Panango, titolare della vicina tabaccheria, si unisce nel deplorare «l'immobilismo totale», mentre la signora Graziella Bertoglio parla ■ «disagi inaccettabili».

Difficoltà ■ manovra per i camion, parcheggi azzerati, cassonetti per i rifiuti dispersi nel marasma del cantiere, marciapiedi inservibili e da ieri fango a volontà... L'elenco potrebbe continuare, ma tanto basta a far scattare le spiegazioni del Comune e dell'Atm, i due soggetti responsabili di quello che si caratterizza ■■■ ■ più impegnativi progetti ■ riqualificazione urbana vissuti dalla città: impegnativo perché le ricadute interessano a pari merito il trasporto pubblico, la viabilità privata, il verde pubblico (futuro), l'illuminazione, ma anche le traiettorie di pedoni e ciclisti. A proposito di ciclisti, l'architetto Luigi Bertoldi - settore comunale Pianificazioni-Trasporti - spiega come il momentaneo stop ai lavori sia dovuto all'esigenza di ricollocare la pista ciclabile, che in base al progetto iniziale doveva nascere sul lato Est della piazza correndo davanti a portoni e negozi. Un ripensamento dovuto alle proteste di residenti e commercianti, contrari a sacrificare i posti-auto ■■■ la prospettiva ■ vedersi sfrecciare a ciclisti davanti alle vetrine. «Ora quella stessa pista, in parte già impostata, sarà spostata nel lungo viale alberato che affiancherà la sede tramviaria - precisa Bertoldi -. A giorni dovrebbe arrivare ■ via libera della circoscrizione». Resta la garanzia che l'intervento complessivo su piazza ■■■■ terminerà nel febbraio 2003, a un anno esatto di distanza dall'avvio dei lavori: da quel momento partirà il collaudo delle opere. Conferma Luciano Filicetti, direttore dei lavori per Atm: «Noi ci impegniamo a far rispettare i tempi di inizio e fine lavori, come da contratto. La decisione sulle fasi di intervento e sulla dislocazione delle manodopera, ■■■■ spetta alle imprese impegnate nei cant■■■ Se qualcuno c'è, batta un colpo.

Il cantiere di piazza Derna continua ■ essere al centro di polemiche

al 15
di Via de' Mercanti
I GIOIELLI IMPREVEDIBILI
Cosimo Di Lilla
www.cosimodililla.com
TORINO

I racconti delle vittime
«Subito è gentile
e molto rispettoso
Poi diventa un mostro
tira fuori un coltello
e minaccia "Non andare
alla polizia, so dove
abiti ■ come trovarti"»

Tre settimane fa è riuscito
■ sfuggire agli agenti
che lo aspettavano
vicino ■ una scuola
La tecnica è sempre
la stessa: offre
un passaggio se piove

Maniaco del plenilunio, c'è l'identikit

Si stringe il cerchio intorno all'aggressore di studentesse

[redacted] Numa

Molto pericoloso, proprio per quell'aspetto così rassicuran[redacted]. Ma il violentatore seriale che predilige le notti di luna piena è anche fortunato. Tre settimane fa è sfuggito alla trappola della squadra mobile che già aveva circondato una scuola di Mirafiori. Il preside di un istituto superiore aveva ricevuto una segnalazione precisa; la polizia, coordinata dal pm Carlo Pellicano, [redacted] ha perso un solo istante. Giorno e [redacted], tra l'altro, collimavano con gli elementi già raccolti dagli investigatori attraverso i racconti e le denunce delle vittime.

Tutti i dati [redacted] stati raccolti, incrociati e rielaborati, in modo da ricostruire il percor[redacted] seriale. C'è un identikit, abbastanza preciso. Le testimonianze delle vittime sono precise e concordi. Ora di appostamento davanti alla scuola, attimi di tensione, nell'attesa dell'utilitaria scura, probabilmente rubata, che quest'uomo dall'aria normale, tra i 25 e i 30 anni, capelli scuri, altezza media, utilizza per abbordare le [redacted] prede. Invece niente, appuntamento rinviato. Ci sono pochi dubbi al proposito: lui ritornerà a colpire, mosso com'è da un impulso profondo, irrefrenabile, tanto da costringerlo ad agire, nello stesso modo almeno da un anno, a partire da gennaio. Le ragazze aggredite lo descrivono così: «Subito gentile, rispettoso, pieno di attenzioni. Poi un mostro».

«Mi [redacted] minacciato con [redacted] coltello, credevo volesse uccidermi. Alla fine mi ha detto: "Non andare dalla polizia perché so come cercarti, [redacted] dove abiti". Diceva il vero, sapeva davvero molte cose di me. E da allora vivo nel terrore», ha raccontato una studentessa. Una minore. Un'altra: «Mi ha colto di sorpresa, perché conoscevo [redacted] la discoteca dove andavo a ballare d'estate. Disse di avermi notato ■ poi riconosciuta alla fermata del bus. Dopo, ha spalancato la portiera e mi ha spinto fuori, in mezzo alla strada. "Non dire nulla, sennò ti ammazzo"».

E' un cacciatore, e divide l'azione in due tempi. Sinora, ha colpito [redacted] sola volta al mese, seguendo le fasi lunari, in particolare le notti di plenilunio. Prima fase, l'incontro, apparentemente casuale, sempre nelle vicinanze [redacted] una scuola (un bar, la fermata di un bus, [redacted] strada). La [redacted] utilitaria incrocia lenta, per esempio, in via Castelgomberto, in corso Peschiera, in corso Francia, in corso Tassoni, nei dintorni degli istituti superiori. La tecnica dell'approccio è banale: «Vuoi un passaggio? Vado proprio verso [redacted]a tua, ti vedo tutti i giorni alla stessa [redacted]. Mi sembra già [redacted] conosciuti...».

Durante [redacted] viaggio, [redacted] serie di [redacted] altrettanto innocue. Solo la richiesta di un appuntamento. Una [redacted] qualsiasi, un tranquillo programma, cinema, discoteca. [redacted] in realtà il maniaco, dall'aria che più [redacted] non si può, segue un piano preciso, uguale persino nei dettagli. La vittima l'ha già scelta con cura: ne studia le abitudini, la segue quando esce da scuola. Le osserva soprattutto alle fermate dei bus, ne controlla i percorsi. Con calma, senza fretta. Nulla della [redacted] fisionomia può sollevare il minimo sospetto. Dai vestiti sempre scuri, blu ■ neri, compresi un paio ■ particolari coperti [redacted] riserbo, sino alle scarpe. Il ritratto di un ragazzo come tanti, perso nella folla. Sa quando [redacted] preda abbandona i coetanei per fare un tratto di strada isolato. Così la [redacted] auto si avvicina come per caso, al momento giusto. Magari quando piove o fa freddo, quando s'è accorto che [redacted] vittima s'è attardata ■ ha perso l'autobus. Ed [redacted] comunque sola.

LA «FOTOGRAFIA» E I PUNTI DEBOLI DEL [redacted] SERIALE

«La convinzione [redacted] essere imprendibile lo tradirà»

Lo psichiatra: colpisce con la luna piena perché è convinto che gli porti fortuna

intervista

Angelo Conti

INTELLIGENTE, simpatico, con ottima capacità relazionali, fidanzato o sposato, convinto [redacted] essere imprendibile, torinese ■ almeno buon conoscitore dei quartieri dove ha colpito. Questo [redacted] profilo [redacted] «Lupo Mannaro», il violentatore seriale che [redacted] inanellato un'impressionante serie [redacted] imprese, nell'arco di 10 mesi, in diversi quartieri della città. Lo fotografa così il dottor Enrico Zanalda, prima[redacted] della Unità Modulare di Psichiatria dell'Asl 6. [redacted] violentatori seriali - spiega - [redacted] considerati tali quando compiono [redacted] almeno tre di questi gesti. Sono persone intellettualmente vivaci, capaci [redacted] affinare la loro tecnica ed anche di apprendere molto sia dalla loro esperienze e sia da quanto leggono sui giornali».

[redacted] come si diventa violentatori seriali? Cosa scatta nella psiche di questi personaggi?

«Spesso sono stati a loro volta vittima di violenze od abusi sessuali. Si comportano così non tanto per la ricerca del piacere, quanto per soddisfare la loro sete di potere. Puntano a sentire in pugno la loro vittima, più che a raggiungere la soddisfazione sessuale».

Perché la coincidenza fra gli stupri e la luna piena?

«L'aver colpito tante volte [redacted] questa situazione, riuscendo sempre a farla franca, lo ha probabilmente convinto di essere invincibile quando agisce nei giorni a [redacted] Plenilunio. Si tratta, in fondo, della stessa [redacted] che spinge talune persone a dare gli esami sempre [redacted] la [redacted] cravatta od a partire per i viaggi sempre con lo stesso pigiama».

Lupo Mannaro ha punti deboli?

[redacted] soprattutto uno: crede di essere imprendibile, [redacted] questo lo spingerà, prima o poi, a commettere l'errore che lo tradirà».

Ma intanto continuerà [redacted] colpire?

«Non è detto. A dicembre non risulta abbia colpito, ma questo [redacted] vuol dire nulla. Ad esempio potrebbe essere semplicemente successo che una vittima non abbia denunciato l'aggressione. Ora [redacted] è finito sui giornali potrebbe sentirsi braccato, e questa situazione indurrà una caduta [redacted] [redacted] sicurezza. In questa situazione [redacted] potrebbe anche fermare, magari per qualche mese. Per poi tornare in [redacted] [redacted] modalità diverse, magari [redacted] notti senza luna».

NELLE SCUOLE DEL PIEMONTE

Filtro contro la pedofilia in tv

■ Dopo la Diocesi di Torino, anche le scuole del Piemonte adottano «Davide.it», il filtro elettronico, ideato da don Ilario Rolfo per impedire l'accesso ai siti pedofili e pornografici e, più in generale, a quelli violenti. L'ha deciso la giunta regionale, [redacted] proposta del presidente Enzo Ghigo e dall'assessore Mariangela Cotto. Il fi[redacted] garantirà un accesso protetto a Internet in tutti i computers di tutte le scuole e della famiglie che [redacted] faranno richiesta. Il sistema «Davide.it» esegue l'aggiornamento automatico dei siti all'indice, grazie al lavoro di oltre mille volontari che seguono l'evoluzione della rete. Spiega Ghigo: «Nel momento in [redacted] l'evoluzione tecnologica introduce nuove insidie che possono comportare rischi da non sottovalutare, ci è parso utile e importante offrire la navigazione in un ambiente sicuro e protetto da pedofilia, pornografia, satanismo e violenza in genere».

Specchio dei tempi

«Entro il 2003 [redacted] risanati i tetti del Cimitero Monumentale» «Per far girare l'economia occorre, in primis, ridimensionare i prezzi» - «Si cammina nel fango» - «Piazza Bengasi senza pensilina»

Il direttore dei Servizi Cimiteriali ci scrive:

«Comprendo il sentimento del lettore che ha scritto la lettera con titolo: "Un buco nel tetto dei loculi: lo salmo galleggiano" e mi rammarico per l'accaduto. Il problema delle infiltrazioni di acqua piovana negli [redacted] a tetto piano del Cimitero Monumentale [redacted] [redacted] un'eredità, sicuramente non piacevole, di scelte tecniche forse non completamente adeguate e lungimiranti fatte precedentemente.

«In molti casi, come in questo, si tratta di strutture realizzate oltre mezzo secolo fa e che hanno, [redacted] [redacted] degli anni, subito il deterioramento [redacted] tempo.

«Oggi, finalmente, questo problema sta avendo risposta positiva: i nostri uffici hanno trovato le soluzioni, impegnato risorse adeguate ed avviato i cantieri. Per il prossimo anno [redacted] fabbricati del Cimitero Monumentale (fra cui quello interessato dal giusto reclamo [redacted] lettore) avranno in [redacted] nuova copertura e potranno essere via via risanati.

«Per quanto riguarda l'accaduto preciso che, purtroppo, in occasione di estumulazione di cellette ossario, spesso gli operatori cimiteriali hanno, [redacted]me è facilmente immaginabile, a che fare con situazioni di estremo disagio nelle quali, pur prestan[redacted] la dovuta attenzione, possono scaturire incidenti. Confermo le scuse mie personali e della Divisione per ciò che hanno dovuto subire i parenti della defunta».

Maria Franca Montini

Una lettrice ci scrive:

«Leggo su *La Stampa* del crollo delle vendite nel settore abbigliamento nel periodo natalizio. Ed anch'io ho una spiegazione. Sono tra quelli che hanno scelto di non regalare abbigliamento e di riservare i miei acquisti personali nel periodo dei saldi. Forse solo alcune catene e marchi si sono salvati, ma nei negozi a gestione privata si trovano camicette e pantaloni a prezzi esagerati! [redacted] certa[redacted] aumentati ■ volte del doppio. Persino nei mercati non esistono più i banchi a "Tutto L. 10.000". Oggi è tutto a 10 euro.

«Qualcuno ha già cominciato con le vendite promozionali, o saldi di fine serie, ma è solo un modo per denunciare pubblicamente che si ridimensionano i prezzi.

«Certo che l'economia viaggia se si spende, ma c'è anche chi guarda i prezzi con attenzione e sceglie il momento più conveniente per spendere».

Stefania Righettoni

Un lettore ci scrive:

«Gradirei sapere chi è [redacted] responsabile del tratto del co[redacted] interno posto ai numeri civici 2/4/8/8/10, della piazza "Che" Guevara di Collegno. A distanza di mesi da lavori eseguiti su una tubatura dell'acqua, per [redacted] di uno dei [redacted]omini sopra citati, ancora nessuno ha provveduto a ripristinare lo strato di es[redacted].

[redacted] pioggia e la neve, cadute in questi mesi, hanno reso tale tratto impercorribile a tutti coloro che transitano con le auto, per la ghiaia e le buche [redacted] si sono formate. Vista inoltre, la pericolosità per anziani e bambini che la percorrono, perché [redacted] su[redacted] prende provvedimenti?».

Segue la firma

Un gruppo di lettori ci scrive:

«Mentre [redacted] varie zone della città di Torino [redacted] assiste all'installazione di nuove pensiline, utili e comode, per render meno disagevole l'attesa [redacted] bus ■ tram, alle fermate dei mezzi pubblici in piazza Bengasi (fermata Atm numero 909) è sparita una pensilina all'improvviso. Sì, proprio così, è stata rimossa la pensilina, necessaria per ben tre linee in transito: 1, vetture dirette verso via Viglani/via Artom; 35, vetture dirette verso Borgo San Pietro/Nichelino; 64, vetture dirette a Moncalieri Borgata Santa Maria. C'è chi sostiene che tale provvedimento sarebbe stato adottato su richiesta [redacted] taxisti [redacted] parcheggio a fianco dell'affollatissima fermata, ma c'è anche chi ritiene che tale decisione sia dovuta alle proteste dei titolari degli esercizi commerciali [redacted] [redacted] pensilina.

«Non importa affatto sapere perché a chi abbia contribuito all'asportazione della pensilina, ora occorre che al più presto sia risistemata al suo posto.

«E, con l'occasione, sarebbe interessante sapere perché le linee 81 ■ [redacted] non siano [redacted] (a distanza di due anni dall'istituzione) riportate sulla paline, alle fermate che esse effettuano lungo [redacted] Maroncelli - piazza Bengasi, [redacted] Roma, via Sestriere, in [redacted] con altre linee in [redacted]alto (1 - 2 - 35 - 20 - 43 - 34 - 40). Sarebbe necessario riportarne il numero, il percorso e gli orari dei passaggi.

Seguono le firme

specchiotempi@lastampa.it

Max Milian
Cornelliani
GIORGIO ARMANI JEANS
Bagutta COLLECTION
GIORGIO ARMANI UNDERWEAR
GIORGIO ARMANI CRAVATTE, SCARPE, FOULARD, CALZE
La Martina
PV Paolo Vitale
ASSORTIMENTO CAMICIE DIPLOMATICHE ED ABITI ELEGANTI Uomo
Max Milian boutique
Via Lanzo 179 Torino tel. 011.2263164

EURO FUNERALI
I SUPPLEMENTI DE LA [redacted]
Mercoledì: Tuttoscienze e Tecnologia
Venerdì: TorinoSette
Sabato: Specchio - TuttoLibri/TempoLibero
Domenica: Tuttoaffari
LA [redacted]

Samara's Show
Via Camerana 11, Torino - Tel 011-535010
Aperto da mercoledì a sabato
Dalle 17.30 alle 19.30 e dalle 23.00 alle 04.00
Sabato [redacted] dicembre
Finalmente porno spettacolo !!
Mercedes Vanbotus

PK
publikompass spa
Informa che il 31 Dicembre
gli sportelli
di via XX Settembre 12 e
[redacted] Via Marenco 32
saranno aperti
con il seguente orario:
8,30 - 12,30

Funerali: perché strapagare?
CHI VI [redacted]ONTATTA' IN CORSIA NON VI AIUTA, VI SFRUTTA
...se gli incaricati delle imprese funebri vi contattano in ospedale o se il personale ospedaliero... vi indirizza alla scelta di un'impresa... si comportano in modo disonesto e vietato dalla legge.
Invio la "GUIDA ALLA FAMIGLIA IN LUTTO" della Città di Torino
FUNERALE CLASSICO
2 milioni e 500 mila
800.251645
24 ore su 24
GIUBILEO
IL FUNERALE CLASSICO DEL PIEMONTE

PREZZO TANDEM: € 0,80, «CRONACHE DI NAPOLI», «CORRIERE DI CASERTA», «CORRIERE DI LUCCA», «DOMANI DI BOLOGNA», «IL CORRIERE DI FIRENZE», «LA VOCE DI MANTOVA», «IL CORRIERE MERCANTILE», «LA GAZZETTA DEL LUNEDÌ», «CI [illegible] MEZZOGIORNO» NELLE AREE DI DIFFUSIONE INDICATE SUL GIORNALE LOCALE; € 0,85 CON «IL CORRIERE DI ROMAGNA» E «LA MOLA»; € 1 «LA TRIBUNA DI TREVISO», «LA VOCE NUOVA DI PIACENZA»; € 1,20 A PROVINCIA CON «IL MATTINO» NELLA PROVINCIA DI BOLZANO: € 1,80 + PREZZO DEL QUOTIDIANO ABBINATO; CASSA IN VALLE D'AOSTA: € 0,70 + PREZZO DEL QUOTIDIANO ABBINATO CON «LE NOTIZIE DELLA MUSICA» IN PIEMONTE, VALLE D'AOSTA E PROVINCE DI SAVONA E IMPERIA: € 0 + PREZZO DEL QUOTIDIANO ABBINATO FACOLTATIVO CON «I SAPORI DEL MONDO» IN PIEMONTE, LIGURIA [illegible] CON CON SPECCHIO AL SABATO OBBLIGATORIO IN TUTTA ITALIA AL PREZZO COMPLESSIVO DI € 0,80. PREZZO ESTERO: AUSTRIA, GENELLA, FRANCIA, GERMANIA, GRECIA, PORTOGALLO, SPAGNA € 1,55, SVIZZERA FRS. 2,50, C. S. ICENO E POL. 2,50, UK [illegible]

Fiera del bianco
La resa dei prezzi

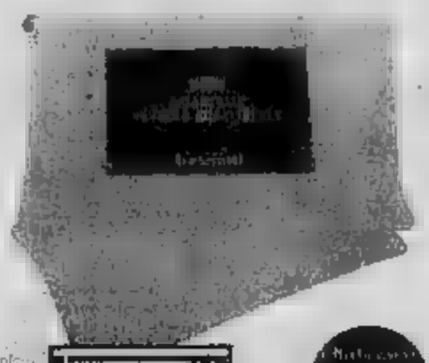

bassetti

€ 4,90
£ 9.488

Guanciale Bassetti
Mis. 50x80 Cm.

bassetti

1 Piazza € 20,50 £ 39.684
2 Piazze € 31,90 £ 61.787

Completo Letto
Bassetti Bingo
Fantasia

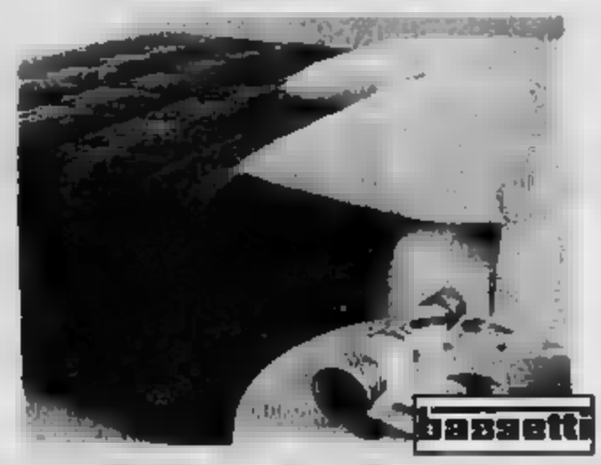

bassetti

1 Piazza € 41,90 £ 81.130
€ 63,90 £ 123.720

Trapunta [illegible]
[illegible] Gr/Mq
Colori Assortiti
1 [illegible] Cm.
2 [illegible] Mis. [illegible] Cm.

bassetti

1 Piazza € 23,90 £ [illegible]
2 Piazze € 38,90 £ [illegible]

[illegible] Copripiumino Bassetti
1[illegible] Cotone Colori Assortiti

SOCIOCOOP
€ 34,90
€ 24,90
£ 48.213

Scarpiera
Senza Schienale
[illegible] Ante [illegible] Kit di Montaggio
Colore Ciliegio
Contiene [illegible] Paia [illegible] Scarpe
Mis. 174,5x15x71 Cm.

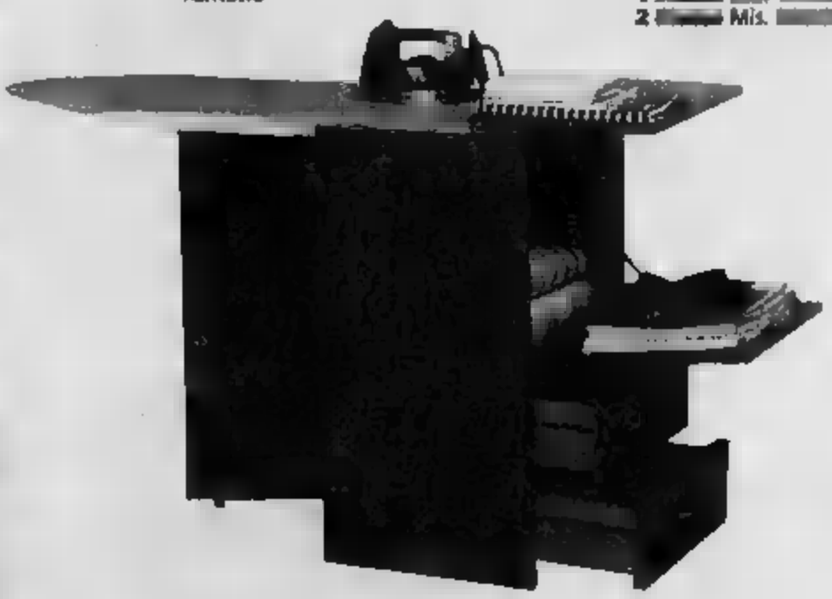

€ 135,00
£ [illegible]

[illegible]
2 Cassetti, 1 anta [illegible] piano stiro
Traforato colore ciliegio

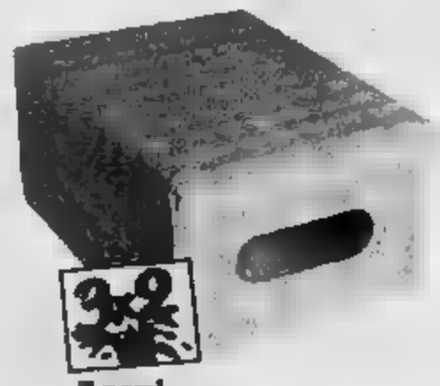

3x2

[illegible] pezzi
€ 7,80
£ [illegible]

Scatola
Portabiancheria
Linda
In [illegible] 4° Misura
1 Pz. € 3,90

[illegible] EVENTUALE ERRORE/OMISSIONE SCORTE O PREZZI NON IMPUTABILI A NOSTRO TIPOGRAFICO

Dal 27 Dicembre all' 11 Gennaio.

Siamo aperti tutte le domeniche. Con orario: 9.00-21.00
Siamo aperti Martedì 31 Dicembre. Con orario: dalle 9.00 alle 19.00

ipercoop

Savona C.so Ricci

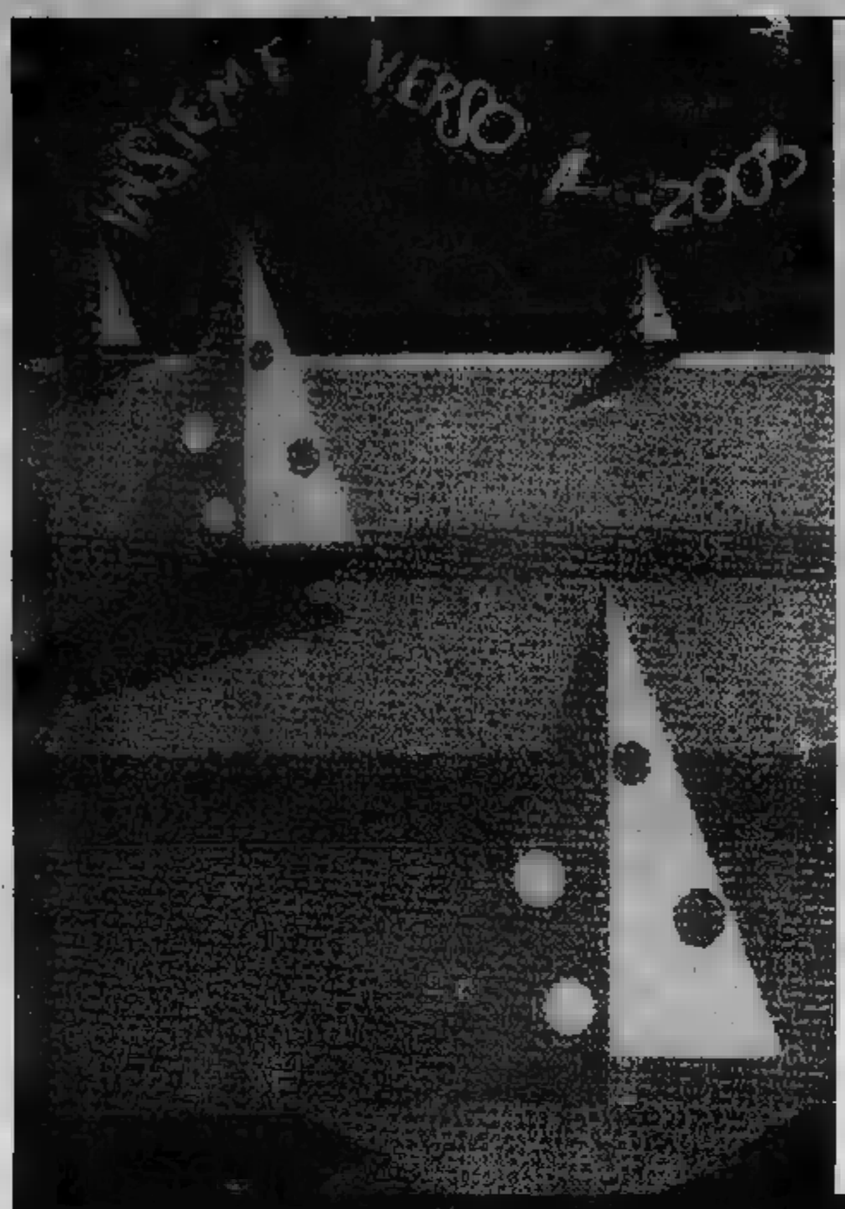

Loano
Comune di Loano
Assessorato alle Manifestazioni e Turismo

LIGURIA
"LA RIVIERA"

Comune di Pietra Ligure
al Turismo

INSIEME VERSO IL...2003

Martedì 31 Dicembre 2002

Loano
ore 16.00 - Vie cittadine e Piazza Rocca
ADDIO 2002... BENVENUTO 2003
[illegible] al Nuovo Anno, animazione
con Marching [illegible]

[illegible] Ligure
dalle ore 21.30 - Piazza [illegible]
FESTA TROPICAL
con [illegible] e dj [illegible]
Musica, Animazione, [illegible] e panettone
Ingresso libero - in caso di maltempo lo spettacolo avrà luogo.

Mercoledì 1 Gennaio 2003

Loano
ore 18.00 - Molo Kursaal Mino
SPETTACOLO PIROTECNICO

Pietra Ligure

Loano

BÛNE FESTE E PALANCHE NÊTTE A TÜTTI

...che sogno
averti vicina

CENTO POESIE D'AMORE
Scelte da Guido Davico Bonino

Assicuratevi un inverno senza sorprese.

Quest'anno godetevi solo il piacere della neve. Con i vantaggi del Winter Service, degli Accessori, e dei Ricambi Originali Volkswagen®.

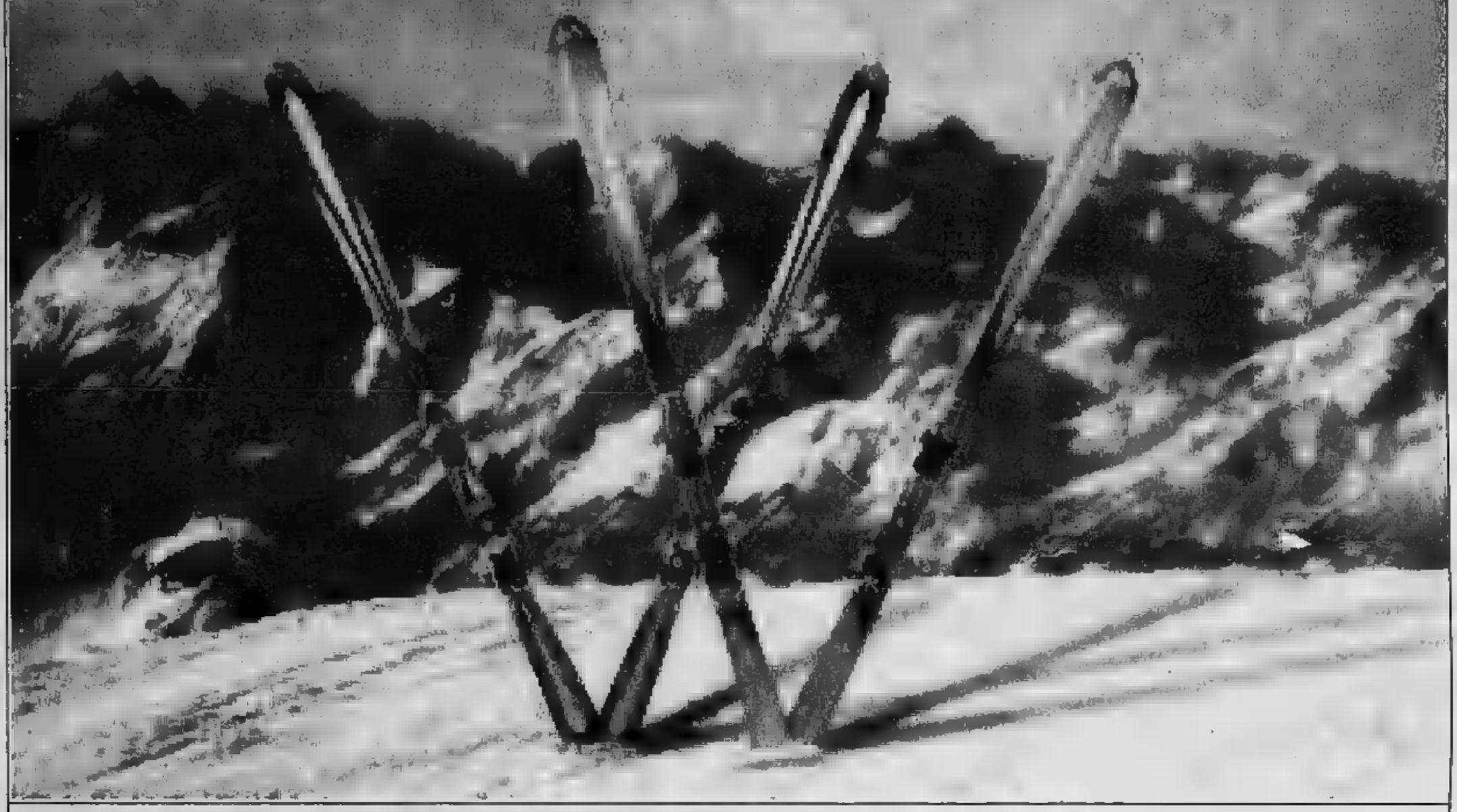

La neve, il ghiaccio ■ il freddo possono essere solo fonte di divertimento. Basta essere preparati. Volkswagen con il Servizio Inverno, gli accessori ed i Ricambi Originali Volkswagen® ve ne offrono la possibilità. Quest'anno, prima di affrontare le insidie della stagione fredda, affidatevi all'esperienza e ai consigli dei nostri specialisti. A un prezzo vantaggioso, infatti, vi offriamo un controllo della vettura e preziose indicazioni su accessori ■ parti di ricambio. Perché con Volkwagen passare un inverno tranquillo conviene.

Volkswagen Service®

E' un'iniziativa dei Concessionari Volkswagen

ZOLEZZI
ALBENGA
zolezzi@zolezziauto.it

BARBIERI
SAVONA
info@barbieriauto.it

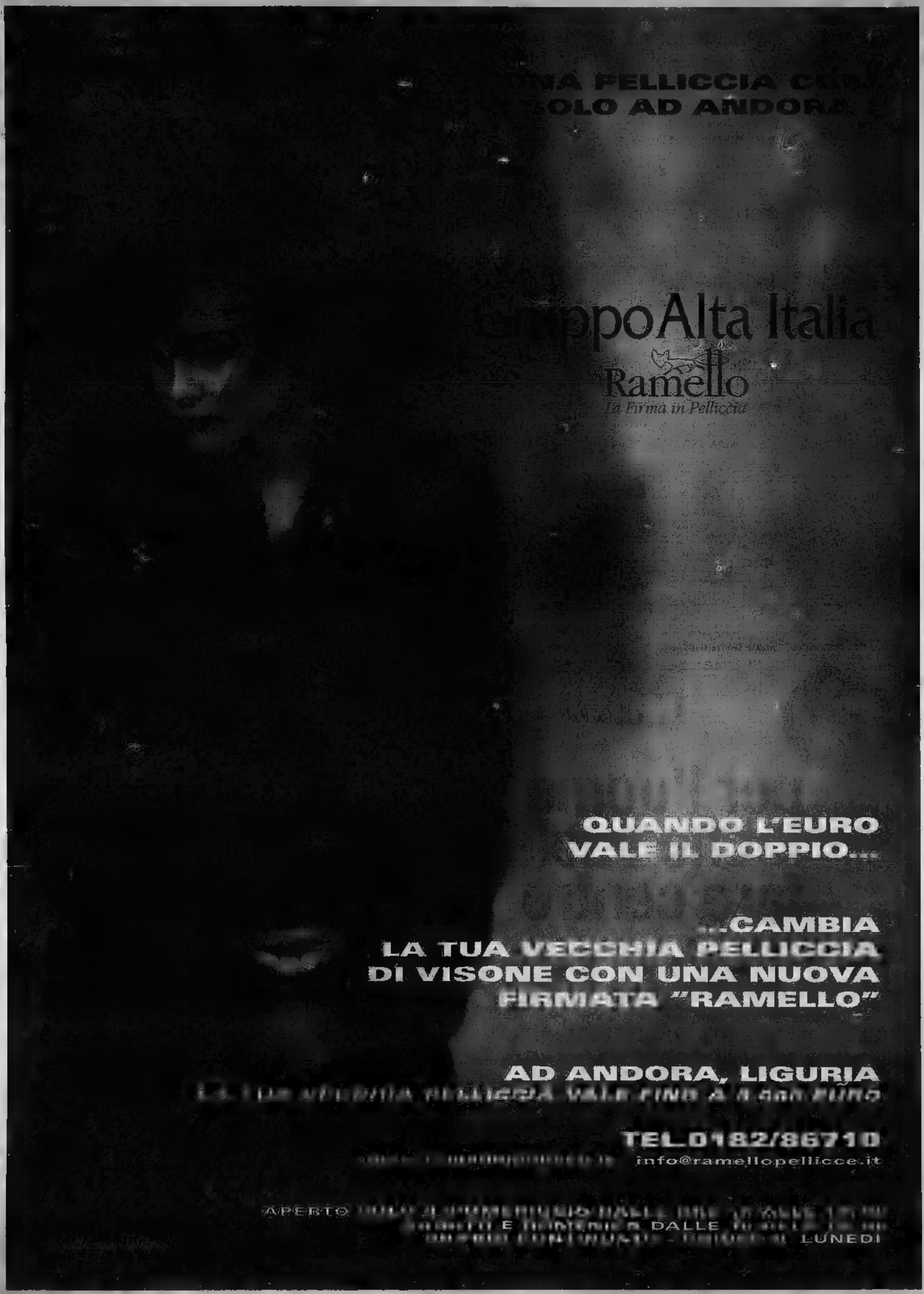
NA PELLICCIA CE
OLO AD ANDORA
ppoAlta Italia
Ramello
La Firma in Pelliccia
QUANDO L'EURO
VALE IL DOPPIO...
...CAMBIA
LA TUA VECCHIA PELLICCIA
DI VISONE CON UNA NUOVA
FIRMATA "RAMELLO"
AD ANDORA, LIGURIA
TEL.0182/86710
info@ramellopellicce.it
APERTO
E
DALLE
LUNEDI

entrate in CARISA
come volete.
più
800-010010
CARISA

LA STAMPA
PAGINA 33 SABATO 28 DICEMBRE 2002

SAVONA E PROVINCIA

REDAZIONE SAVONA: PIAZZA MARCONI 3/6, TELEFONO 019 838571, FAX 019 810971, E-MAIL SAVONA@LASTAMPA.IT STAMPA IN TELEFONO 019 263910
PUBBLICITA' PUBLIKOMPASS S.P.A. PIAZZA MASCONI 3/5, TELEFONO 019 814887/811182, FAX 019 801608

entrate in CARISA
come volete.
più conveniente
www.carisa.it
CARISA

SPETTACOLO PIROTECNICO OFFERTO DA GF GROUP. AREE DI SOSTA AL SILOS E SULLE TERRAZZETTE

I fuochi per tutti i savonesi

Dal Priamar il benvenuto all'Anno 2003

SAVONA

E' lo spettacolo più semplice, se vogliamo, ma più amato del mondo, un po' come il circo, adatto a tutti, grandi e piccini. Si vede spesso, d'estate e d'inverno, eppure ogni volta esercita un grande fascino. Parliamo dei fuochi artificiali, che saranno i primi protagonisti del Capodanno 2003 di Savona.

Lo spettacolo pirotecnico per salutare il nuovo anno partirà, ovviamente alle 24 in punto, dalla fortezza del Priamar, in modo da essere ammirato da tutti coloro che si raduneranno nella Darsena Vecchia, ma anche da tutta Savona. I fuochi artificiali sono offerti ai savonesi e ai turisti da GF Group, una volta sensibile alle manifestazioni della città. Gli altri sponsor dell'iniziativa sono «Roberta» e «Mondo Marino».

Ieri il Comitato organizzatore (ne fanno parte Comune, Autorità portuale, La Stampa, Associazione Bagni marini e Associazione Calata Sbarbaro), sotto la direzione del project manager Paolo Canavese, ha definito altri aspetti del Capodanno savonese. D'intesa con la polizia municipale, sono stati decisi gli aspetti che riguardano circolazione e sosta. Sarà possibile parcheggiare (a pagamento) nel silos del porto, ritirando il biglietto d'accesso presso un punto allestito subito dopo la rotonda Mazzini, e (gratuitamente) nella zona sopra le Terrazzette, per l'occasione sgomberata dai mezzi pesanti grazie alla sensibilità dimostrata dai camionisti che operano nell'ambito portuale. Quando queste due aree saranno sature, la circolazione verrà bloccata per permettere un miglior deflusso degli spettatori che arrivano in porto a piedi. Chi arriva a Savona fuori città può utilizzare senza particolari disagi anche i parcheggi del centro città, a cominciare da quello di piazza del Popolo.

Spettacolo pirotecnico a mezzanotte

IN LIGURIA 1200 PROSTITUTE, IN PROVINCIA IL FENOMENO È ALBENGA

«Nuova-Merlin, buona idea»

Il vice presidente Plinio plaude al decreto

ALBENGA

«Ben venga questa salutare modifica della Merlin, utile soprattutto in Liguria dove sarebbero almeno 1200 le prostitute in strada, di cui la metà non solo capoluogo, in gran parte straniere e minorenni, con tre su dieci sieropositive». Il vice presidente della Regione Liguria, Gianni Plinio, An, commenta positivamente il decreto legge governativo contro il dilagare della prostituzione. «Dopo quarant'anni di indifferenza - ha aggiunto - va a merito di un Governo di centrodestra introdurre, finalmente, una legge che metta fine allo sconcio spettacolo della prostituzione nelle vie più centrali delle nostre città e che determina un severo giro di vite contro lo sfruttamento. Ciò in sintonia con la stragrandissima maggioranza dei nostri concittadini che la pensa in maniera diametralmente opposta rispetto alle sinistre che, criticando il disegno di legge, evidentemente prediligono le prostitute sotto casa».

Albenga è il centro della provincia di Savona dove il fenomeno dalla prostituzione di strada è da sempre più evidente. Dall'approvazione del decreto legge poco è cambiato. Il numero di prostitute, già in calo, è rimasto stazionario a fronte di un progressivo inserimento di modo «stanziale» di decine di ragazze, soprattutto dai paesi dell'Est, già passate a lavorare in appartamento e ad affollare i settimanali di annunci. Il fenomeno, al momento, rimane confinato (per merito dei numerosi blitz effettuati soprattutto polizia e dai carabinieri), in poche zone della Piana. E mentre Plinio applaude al «decreto anti-lucciole» cresce la preoccupazione degli operatori immobiliari e delle associazioni di condomini per l'«accasamento» e gli eventuali problemi che sorgeranno con la convivenza forzata con le «case delle lucciole». Il decreto, infatti, prevede alcune penale.

(g. ga.)

BATTAGLIA: ANCHE NEL 2003 INVESTIMENTI PER QUALITA' E SICUREZZA

Aumenti, si comincia con le autostrade

Dal primo gennaio sulla Sv-To pedaggi più cari del 6,7%

Allarme aumenti in tutta Italia dopo una previsione di rincari a partire dal primo gennaio. Un provvedimento che risulta giustificato, ma la raffica di ritocchi delle tariffe e dei prezzi si profila più diluita nel tempo, almeno per quanto riguarda la situazione della Liguria. L'aumento del biglietto dell'autobus a un euro, per esempio, ormai improrogabile a Genova, verrà affrontato in una riunione già fissata dopo l'Epifania: a decisione presa, seguirà un mese di preparazione, necessario per la stampa dei nuovi biglietti e la campagna di informazione. Non si parlerà di aumenti Amiu, ovvero tassa sui rifiuti, se non al 28 febbraio, con l'approvazione del bilancio.

Tra i settori più «caldi», c'è sicuramente quello dei trasporti. La previsione nazionale è di un aumento medio dei biglietti ferroviari pari al 4,5 per cento, ma sulla rete ligure gli adeguamenti sono di là di venire. Anche se da parte dei vertici della Ferrovia era stato auspicato fin dal 13 dicembre scorso un aumento compreso tra il 3,5 e il 4 per cento per far fronte agli investimenti, aumenti e variazioni tariffarie sono attualmente allo studio del Nucleo ricerca scientifica Nars del Ministero dell'Economia e successivamente dovranno essere avallati dal Cipe, fatter che fa escludere [illegible] ai primi di gennaio.

Niente di definitivo nemmeno per quanto riguarda il trasporto su gomma: gli aumenti previsti dalla Società Autostrade e dall'Autofiori raggiungono l'1,52 per cento, ma i calcoli [illegible] in [illegible] e successivamente dovranno [illegible] il nulla osta dell'Anas. Fino a questo momento (vedi i dati pubblicati nella tabella qui accanto) si può parlare di proiezioni ufficiose, nonché macchinose. Gli aumenti tariffari non possono essere calcolati come semplice percentuale, ma applicati per ciascuna componente del costo complessivo e proporzionati al chilometraggio, praticamente in progressione. Questo perchè l'arrotondamento è fissato ai 10 centesimi, quindi la [illegible] al di sotto [illegible] 2 euro e 40 dovrebbero [illegible] invariate: un arrotondamento a 2 euro e 50 sarebbe pari a un aumento del 4 per cento.

Molto più significativi gli aumenti previsti sulla Torino-Savona dove si (l'ipotesi è di percentuali che arrivano al 6,7: in pratica lo stesso aumento già applicato l'anno scorso. L'amministratore delegato Battaglia spiega la stangata con gli investimenti realizzati e la qualità (finalmente) di un tracciato «difficile» che [illegible] 270 tra viadotti e gallerie: «Il 2001 era stato l'anno del completamento del raddoppio del tracciato, il 2002 e il 2003 saranno gli anni della qualità e della sicurezza. [illegible] terzi del tracciato hanno un fondo stradale drenante di ultima generazione; in più è stata completata la posa del cavo a fibre ottiche che nel corso del 2003 consentirà di installare i pannelli a messaggio variabile, le centraline meteo, le telecamere di monitoraggio. Solo per la manutenzione ordinaria l'Autostrada Torino Savona ha speso lo scorso anno 11 milioni di euro».

LE NUOVE TARIFFE

		Oggi	dal 1/1/03 aumento medio 1,52%
SOCIETA' AUTOSTRADE			
A7	Genova Ovest-Serravalle		2,90
	Genova Ovest-Milano Ovest	6,90	7,00
A12	Genova Ovest Sestri Levante	3,00	3,10
	Genova Ovest-Chiavari	2,40	2,40
	Genova Ovest-Rapallo	1,90	1,90
	Genova Ovest-Savona	2,60	2,70
	Sestri Levante-Savona	5,40	5,50
A26	Genova Ovest-Alessandria	4,20	4,30
TORINO-SAVONA		Oggi	dal 1/1/03 aumento medio 6,7%
A6	Savona-Altare	1,00	1,10
	Savona-Millesimo	1,70	1,80
	Savona-Torino	8,40	9,00
	Savona-Mondovì	4,70	5,00
AUTOSTRADA FIORI		Oggi	dal 1/1/03 aumento medio 1,5%
A10	Confine di Stato-Savona	11,20	11,50
	Confine di Stato-Imperia Ovest	5,10	5,20
	Confine di Stato-Imperia Est	5,80	5,90
	Confine di Stato-Albenga	8,30	8,40
	Imperia Est-Albenga	3,00	3,10
	Albenga-Savona	3,90	4,00
	Sanremo-Fi[illegible] Ligure	6,80	6,90

Tariffe per la classe A-Autovetture, arrotondamenti da verificare

Nuove modalità per i prezzi

A partire dal 2003, quindi da pochi giorni, i gestori degli stabilimenti balneari della Liguria avranno tempo dal 1° ottobre fino al 30 marzo dell'anno successivo per denunciare tariffe e prezzi che saranno praticati nella prossima stagione per cabine, ombrelloni e sdraio. Una scadenza che attualmente è fissata al 30 settembre, con un anticipo di quasi un anno sui soliti primi di agosto. Lo stabilisce un disegno di legge presentato dal vicepresidente e assessore al Turismo della Regione, Gianni Plinio, e approvato dalla giunta Biasotti. «Con questo disegno di legge - spiega Plinio - intende corrispondere a una precisa istanza dei tantissimi gestori di stabilimenti balneari liguri. Con lo spostamento dei termini avranno la possibilità di effettuare una valutazione più oggettiva dei prezzi praticati nella successiva stagione estiva, anche nell'interesse degli utenti. E' inaccettabile, dopo l'entrata in vigore della legge 135/2001, che ha ricompreso nella definizione di impresa turistica anche gli stabilimenti balneari, che gli operatori di questo importante settore continuino ad essere discriminati, sia per gli aspetti fiscali, sia per quelli normativi, rispetto ai loro colleghi di altri comparti turistici. Lo slittamento della denuncia dei prezzi va nell'interesse di tutti», affermato Plinio. Lo slittamento consentirà ai gestori degli stabilimenti balneari di stabilire prezzi praticamente in «tempo reale» con la stagione, in previsione con gli incentivi richiesti e quelli ricevuti e comunque in sintonia con la situazione economica generale del Paese.

In arrivo aumenti sulle autostrade

BILANCIO DELL'ARMA

Meno reati nel 2002 in Liguria

GENOVA

Sono diminuiti quasi (il 12%) i reati consumati in Liguria nel 2002 rispetto all'anno precedente. Fra i reati diminuiscono del [illegible] i furti (da 35.884 a 29.983), mentre aumentano del 15% le truffe (da 697 a 805), soprattutto agli anziani. I dati emergono dal rendiconto 2002 della Legione Carabinieri Liguria, presentato [illegible]

A fronte della flessione nel numero dei reati (da 54.644 a 48.281), nel [illegible] è aumentata di oltre il 5% la percentuale di quelli scoperti dall'Arma (da 13.181 a 13.885). Aumentano di quasi il 20% gli arresti (da 2.457 a 2.941) e di oltre il 9% le denunce (da 13.047 a 13.587). Sono cresciuti del 13,58% anche i sequestri di droga (da 692 chili a 786).

Il 2002 ha visto per l'Arma ligure il debutto [illegible] carabiniere di quartiere ad Imperia. Dal 16 gennaio prossimo il servizio partirà anche a Genova. Ancora da stabilire le zone della città dove opereranno i militari, in collaborazione con la Polizia di Stato (che alla [illegible] data istituirà il poliziotto di quartiere). Per ora si parla di Narvi, Quarto, Carignano, Maddalena, Cornigliano e Sestri Ponente.

Il carabiniere pattuglierà la sua zona a piedi e da solo, [illegible] dei negozianti e cittadini e ricevendo le loro segnalazioni. Avrà una divisa particolare con una banda rossa orizzontale e sarà fornito di ricetrasmittente, computer palmare con cellulare gprs incorporato pistola, manganello tonfa e bomboletta spray al peperoncino.

Va bene

Nasce a Finalborgo l'Outdoor Café. Non un bar ma un punto di incontro, coordinamento e promozione di tutti gli enti finalesi coinvolti negli sport-natura (arrampicata, mountain bike e altro).

Va male

A Finale e Pietra, come in altre località della Riviera è aperta la «caccia al posto auto», uno sport che si ripete da decenni in tutti i periodi di festa. Progetti e soluzioni tardano.

Dedicato
alla prima Mamma
del 2003

UNA PREZIOSA VERETTA
DI DIAMANTI
IN DONO
ALLA MAMMA
DEL PRIMO BAMBINO
NATO NELL'ANNO NUOVO
IN PROVINCIA DI SAVONA

delfino

GIOIELLIERE IN SAVONA
Via Luigi Corsi 7/R - Tel. 019/851798
La ditta Delfino non ha succursali fuori Savona
www.farade.it

BOLLETTINO METEO

SOLE
VARIABILE
NUVOLOSO
NEBBIA
PIOGGIA DEBOLE
MODERATA
INTENSA
NEVE
TEMPORALI
DEBOLE
MODERATO
FORTE
MARE CALMO
POCO MOSSO
MOSSO

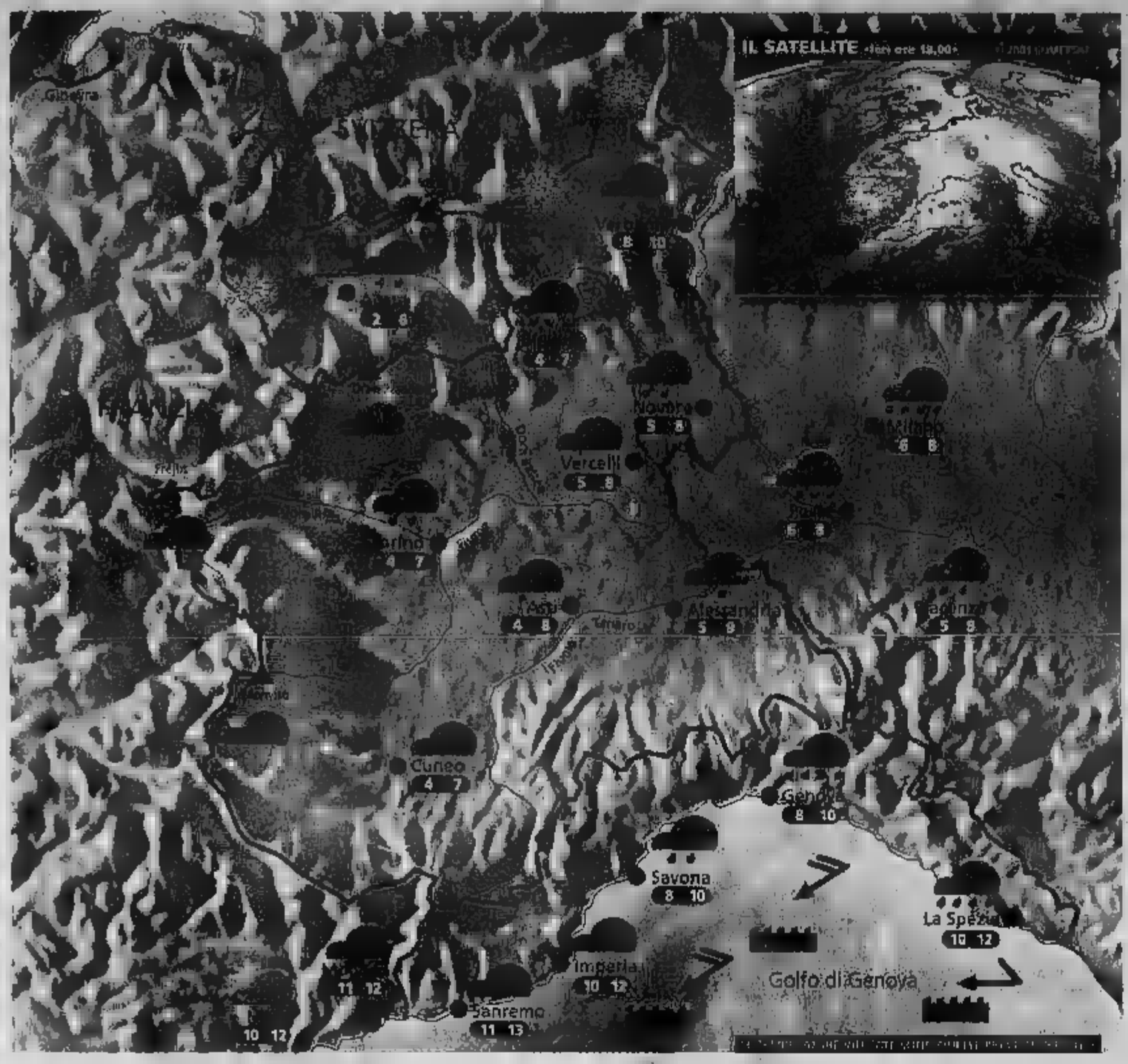

Situazione Un fronte freddo interesserà nelle prime ore della giornata le regioni provocando precipitazioni e nevicate moderate in montagna oltre i In giornata è previsto un graduale miglioramento. Domenica e lunedì tempo discreto. Il giorno di San peggioramento. Bello il Capodanno.

Previsioni Al mattino coperto con piogge diffuse, qualche temporale sul Levante ligure e nevicate sulle Alpi attorno m. Qualche fiocco potrebbe raggiungere anche i 900-1000 sul Basso Piemonte. Già un graduale miglioramento atteso Ponente ligure; le schiarite si estenderanno Alpi piemontesi e valdostane, mentre sull'Est del Piemonte potrà attardarsi qualche rovescio. Nel corso del pomeriggio generale estensione miglioramento. Temperatura in lieve calo. Venti moderati. Domani tempo; banchi di nebbia pianura.

ZOOM

Guidare su e ghiaccio

Il pericolo numero uno in montagna d'inverno è il ghiaccio. Quando salite in quota dopo una nevicata, aspettate l'ultimo montare le catene, potreste intralciare il traffico o provocare incidenti.
Usate sempre estrema delicatezza freno e acceleratore. colpi di freno aiutano a far le ruote. di cambiare marcia in salita; non fatevi influenzare dai veicoli che vi seguono; mantenete la andatura o in discesa innestate marce basse. Su strada ghiacciata i pneumatici chiodati preferibili alle catene. Se vi sorprende bufera di e in grado proseguire, rimanete macchina caldi. Risparmiate il carburante, evitando di far funzionare eccessivamente l'impianto di riscaldamento.
Ad intervalli regolari aprite il finestrino per cambiare l'aria dalla parte opposta a quella in cui si accumula . Fate in modo che il tubo di scappamento sia sempre libero. Rimanete assolutamente svegli. Se gli spazzaneve non si vedono, dare l'allarme con il telefonino. Non perdete i punti di riferimento, giacché la neve portata accumula si molto rapidamente.

A CURA DI: www.meteolive.it

PER CHI VIAGGIA

ANCONA	12 15	REGGIO CALABRIA	13 18
BARI	11 18	ROMA	12 16
BOLOGNA	10 12	VENEZIA	12 14
CAGLIARI	12 16	BARCELLONA	8 15
CATANIA	12 18	BRUXELLES	4 8
CATANZARO	8 14	FRANCOFORTE	5 8
FIRENZE	10 12	GINEVRA	3 7
GILLIA	11 15	LONDRA	8 10
PALERMO	13 16	MONACO DI BAVIERA	2 6
PERUGIA	10 13	PARIGI	3 6
POTENZA	6 11	ZURIGO	3 7

OGGI

IL SOLE: sorge alle ore 8 e 7 minuti; culmina alle 12 e 31 minuti, tramonta alle 16 e 54 minuti.

LA LUNA: si leva alle ore 1 e 38 minuti; cala alle ore 13 e 16 minuti

IDROCENTRO
www.idrocentro.com

SOTTOZERO

RINGRAZIA LA GENTILE CLIENTELA PER LA FIDUCIA DIMOSTRATA
ED AUGURA A TUTTI

Un Felice Anno Nuovo

I NOSTRI PUNTI VENDITA
Via Nizza 62 r. tel. 019 882108 Savona
Via Venezia 8 r. tel. 019 [illegible] Savona Via Montenotte [illegible]
Piazza Brennero 1 r. tel. 019 [illegible] Savona Via Roma 11 r. tel. 019 [illegible] Cairo M.
Via Cristoforo Colombo 75 r. tel. 019 [illegible] Albenga Piazza Golgi 20 r. tel. 0182 [illegible] Arenzano
Corso Europa 104 r. tel. 019 [illegible] Alassio Via Aurelia 38 [illegible] Loano

IL FIDANZATO CONFERMA: ERA GELOSO DELLA SUA FIGLIASTRA, MI AVEVA GIA' MINACCIATO E PER QUESTO SIAMO SCAPPATI DA VOGHERA

Sparatoria, il patrigno oggi dal giudice

Quattro testimoni confermano l'accusa di tentato omicidio

Ha esploso un colpo soltanto. Nel tamburo del revolver, però, sono stati trovati due proiettili «segnati» dal grilletto. Si tratta di vecchi colpi, oppure qualcosa non ha funzionato più di recente, vale a dire la sera di Natale?

E' questo uno dei quesiti che dovranno risolvere i periti balistici, nominati dalla procura per chiarire tutti gli aspetti legati all'arma e alla dinamica della sparatoria di Legino. Sott'accusa c'è Giuseppe Mastroianni, anni, di Voghera, già noto alle forze dell'ordine: il Giovan Battista Ferro lo incolpa di tentato omicidio aggravato dalla premeditazione e futili motivi, cioè gelosia. Avrebbe cercato di uccidere il fidanzato della figliastra, sulla quale avrebbe secondo l'accusa attenzioni morbose. Mastroianni, difeso dall'avvocato Attilio Bonifacino, comparirà oggi davanti al gip Francesco Meloni, per l'udienza di convalida.

Gli agenti della Volante e Mobile di Savona hanno sottoposto Mastroianni all'esame dello stubb e gli hanno sequestrati i vestiti, per sottoporli alla prova del piombo-bario-antimonio (cioè da avere conferma che è stato lui a sparare). Gli agenti hanno anche trovato il proiettile, conficcato nel marciapiede, proprio dove hanno indicato i testimoni (quattro persone oltre alla figliastra e fidanzato), la cui dichiarazioni non concordano con quanto avrebbe affermato Mastroianni (il colpo è esploso accidentalmente, ho sparato in alto). I periti balistici dovranno pronunciarsi sui due proiettili trovati nel revolver, una 38 Special con matricola abrasa, con il «segno» del grilletto. Si tratta di vecchi colpi, oppure la pistola è inceppata due volte a Legino? Mastroianni avrebbe detto di non aver usato quest'arma prima dell'altra sera.

Intanto è tornato a Voghera il fidanzato della figliastra di Mastroianni, D.M., di 23 anni. Questi ha raccontato di attenzioni morbose del patrigno sulla ragazza (ipotesi che invece respinge), di continue minacce (un mese e mezzo la denuncia per un colpo di pistola sparato contro la portiera della sua auto), della decisione di scappare a Voghera, di una settimana fa e di rifugiarsi a Savona, presso un'amica di lei. Mastroianni però li ha raggiunti, ha aspettato sottocasa dell'amica, in via Cuneo, che la coppia rientrasse (sono andati a noleggiare una videocassetta) ed ha aggredito il giovane: lo ha colpito con il calcio dell'arma, ha sparato ma il ragazzo ha deviato il braccio; la ha trascinato in un vicolo e qui è stato bloccato dai poliziotti.

Proseguono le indagini sulla sparatoria della sera di Natale in via Cuneo (foto)

Cicista morto, c'è un indagato

Sott'accusa il pedone «quasi» travolto E' un insegnante tedesco sordomuto

SAVONA

E' indagato per omicidio colposo il pedone coinvolto nell'incidente stradale in cui è stato Giuseppe Lagorio, il ferroviere di anni di Cogoleto.

Ad iscrivere il suo nome, quello di professore di Fisica tedesco, è stato il magistrato di turno, il sostituto procuratore Giovan Battista Ferro. L'inchiesta, però, è ancora aperta e non è escluso che il pm possa ridimensionarla posizione del pedone, chiamato a rispondere di colpa generica.

I fatti, anzitutto. Lagorio stava procedendo in bicicletta lungo l'Aurelia, stava scendendo dai Piani d'Invrea verso Varazze. Ha affrontato la nei pressi del «Nautilus», una curva «cieca», tale da impedirgli di avvistare per tempo il pedone, che stava camminando lungo il bordo della carreggiata, in direzione contraria a quella della bicicletta.

Lagorio, secondo le prime ricostruzioni dei vigili urbani di Varazze, avrebbe affrontato la curva «piegando» l'incurvatura della strada; il ciclista si è trovato di fronte, all'improvviso, il pedone; l'ha urtato (il professore non si è fatto nulla), è caduto, battendo il capo. Non aveva il casco, per altro obbligatorio, e questo forse gli è stato fatale. Il ferroviere è stato trasportato in elicottero al S. Corona, dove è morto un'ora dopo il ricovero. A Natale l'esplanto delle cornee.

Le indagini chiamano in causa il pedone, perché, quale utente della strada, era tenuto ad evitare il pericolo, in questo caso rappresentato dalla bicicletta. Avrebbe insomma dovuto scorgere il mezzo e scansarsi in tempo. Così il ferroviere tenuto ad evitare il pedone, riuscendovi in parte.

Il pedone, però, molto probabilmente non ha avvistato la bicicletta, a della curva, che ostruiva la visuale. Il professore di Fisica non ha sentito alcun rumore, pur se minimo (la bicicletta non è certo un'auto); ne avrebbe potuto comunque sentirlo, essendo sordomuto. [f. poz.]

LA REGIONE STANZIA 13 MILIONI, NELLA LISTA ANCHE VADO

Centri storici «sì» ai progetti

GENOVA

Oltre 13 milioni di euro sono stati stanziati dalla Regione Liguria per i Piani Organici di intervento (Poi) e la riqualificazione dei centri storici di numerosi comuni con fondi statali e propri e del Comitato interministeriale per la programmazione economica (CIPE).

In totale sono 26 i progetti approvati, di cui 16 comprendenti sia la parte pubblica sia per quella privata dei proprietari degli immobili che hanno presentato domande di ristrutturazione, e 10 solo per la parte pubblica attraverso fondi del Cipe. I sedici comuni premiati dal Poi sono, nel Genovese, Santo Stefano d'Aveto, Casarza Ligure, Campo Ligure, Borzonasca, Ne; nello Spezzino Riomaggiore, Carrodano, Beverino, Borghetto Vara, Deiva Marina; nel Savonese Albenga, Giustenice, Vado Ligure, Zuccarello; nell'Imperiese Castelvittorio e Isolabona.

Usufruiranno dei fondi Cipe solo per la parte di edilizia pubblica e il storici i comuni di Cogorno, Colombano Certenoli e Rezzoaglio (Genova), Ceriale (Savona), Varese Ligure, Sesta Godano, Rocchetta Vara (La Spezia) e Balardo, Perinaldo e Ventimiglia (Imperia).

Ha detto l'assessore all'Edilizia Luigi Morgillo: «Sono stati premiati in linea di massima i progetti con elevato grado di qualità, presentati in gran parte da piccoli comuni che hanno maggiori difficoltà di programmare autonomamente gli investimenti».

NOTIZIE

Un manganello nell'auto è denunciato carabinieri

Un imperiese anni, C.M., è stato denunciato carabinieri. Nel pomeriggio di Santo Stefano hanno fermato per un controllo sulla strada per Stella. Sul furgone i militari hanno trovato uno sfollagente. L'uomo deve rispondere di possesso ingiustificato di arma impropria.

VIA P.

Si allaga appartamento danni a ditta elettronica

I vigili del fuoco sono intervenuti ieri mattina in via Pietro Giuria per una perdita d'acqua. Si è allagato un appartamento, l'acqua ha interessato anche i locali sottostanti, che ospitano una ditte di computer e di componentistica elettronica. [f. p.]

VADO

Incidente sulla superstrada si cercano testimoni

Appello di lettore. Cerca gli eventuali testimoni di un incidente stradale avvenuto il 23 dicembre scorso alle 11 sulla superstrada Savona-Vado. Lo scontro aveva visto coinvolti uno scooter e un furgone. Chi ha assistito è invitato a presentarsi ai vigili urbani di Vado. [f. p.]

PROLUNGAMENTO

Anziano scompare di casa è ritrovato dalla polizia

La figlia ne ha denunciato la scomparsa alcuni giorni fa. , 64 anni, di Torino, si era allontanato dall'abitazione della donna e non era più rientrato. L'uomo è stato ritrovato dagli agenti della squadra volante mentre si aggirava sulla passeggiata Tobagi. [f. p.]

Contrabbando di bunker l'11 marzo le conclusioni

Nuova udienza ieri in tribunale per la vicenda del presunto contrabbando di carburante per imbarcazioni da diporto che visto il pm Alberto Landolfi ordinare alla Finanza il sequestro di nave cisterna, la «Spiro F.», nelle acque territoriali al largo della Riviera di Ponente. Sette le persone a giudizio, tra le quali l'imprenditore savonese Silvio Rossi. Ieri i giudici hanno sentito quest'ultimo e hanno quindi aggiornato il all'11 marzo, per le conclusioni. [f. p.]

INCIDENTI

Investimento in via Genova ferita cinquantenne

Una cinquantenne savonese è stata investita in genova da un'auto. La donna, soccorsa dai militi della Croce Bianca, ha riportato un trauma cranico e la frattura di tibia e perone. A Vado ieri sera uno scontro frontale tra auto: uno dei conducenti è rimasto nell'abitacolo ed è stato estratto da vigili del fuoco e personale dell'automedica.

IL SAVONA CALCIO IN VISITA A PEDIATRIA

Babbo Natale al S. Paolo è vestito con i colori biancoblù

Il Savona Calcio anche quest'anno ha voluto vicino a chi è meno fortunato, con un'iniziativa a favore dei bimbi ricoverati in ospedale. Il direttore generale Claudio Strinati alcuni giocatori ha fatto visita al reparto di Pediatria di è primario il dottor Amnon Cohen, al San Paolo di Savona, nella giornata di , facendo visita ai piccoli degenti. I giocatori anziché distribuire giocattoli, hanno pensato di vestire di Babbo Natale raccogliendo una cifra da devolvere al reparto di Pediatria. [en.for.]

LA TITOLARE E' STATA DENUNCIATA PERCHE' NON AVEVA L'AUTORIZZAZIONE

Sequestrati 15 chili di «botti»

Dalla polizia in una cartoleria di Villapiana

SAVONA

Lo promesso, il questore. «Potenzieremo i controlli cosiddetti "botti"». Ieri il primo sequestro, in una cartoleria di Villapiana.

agenti dell'Unità operativa della polizia amministrativa e sociale hanno messo i sigilli su quindici chilogrammi di giochi pirici. Si chiamano «Piarastar», «Multi Flash», «Stinger» e «Happy» e per porli in commercio è necessaria una licenza specifica che deve essere rilasciata dal prefetto. Licenza che la titolare della cartoleria non possedeva e che per ragione è stata denunciata.

Ma quali sono le norme in materia di «botti»? I giocattoli pirotecnici autorizzati e in libera vendita - come si può leggere nel sito Internet della Polizia di Stato - riportano la dicitura «prodotto non esplodente». Sono divertenti, devono essere comprati esclusivamente in confezioni originali ed usati seguendo le modalità d'uso descritte sull'etichetta. E' comunque sempre meglio che ad accendere i fuochi sia un adulto. Questo genere di giochi pirici rientra nella categoria detta «declassificata»: per la vendita non è necessaria alcuna licenza di pubblica sicurezza.

Ci sono poi altre due categorie, la quarta e la quinta (giocattoli pirotecnici). Sull'etichetta hanno la dicitura «articoli IV o V categoria». Sono molto pericolosi, non possono essere venduti a minori di 18 anni e è necessaria l'autorizzazione pubblica sia per la detenzione che per la vendita. [f. poz.]

TELEFONA SPACCIANDOSI PER SEGRETARIO DI EX SENATORE

Tentata truffa in gioielleria

Ha telefonato alla titolare una gioielleria centro Savona, spacciandosi come segretario di ex senatore. Con fare deciso l'interlocutore ha chiesto alla negoziante notizie un anello, dicendo che era stato prenotato dal datore di lavoro e che sarebbe passato a ritirarlo. L'esercente ha controllato tra i suoi ordini, non ha trovato traccia di quello che lo le aveva chiesto. Capito, a questo punto, c'era qualcosa che non andava e ha chiamato il 113. Sono così subentrati i poliziotti, sospettando che l'interlocutore stesse architettando una truffa ai danni della negoziante. Lo sconosciuto, però, non si è fatto più vivo, non ha più telefonato, né si è presentato nel negozio. Le indagini, condotte dagli investigatori della squadra mobile, sono aperte. Non è escluso, però, che anziché un tentativo di truffa, dietro l'episodio possa nascondersi anche uno scherzo, pur se di cattivo gusto. [f. p.]

LETTERE AL GIORNALE

Un dei martiri della Madonna degli Angeli

Si parla tanto di rinnovare i testi di storia e la storia stessa, e quindi c'è molta preoccupazione che molte pagine scritte con il sangue inerenti la Resistenza vengano strappate... ma nulla è in confronto dell'oblio e della voluta dimenticanza, che è accaduto da parte delle autorità per l'anniversario della fucilazione di sette antifascisti avvenuta il 27 dicembre di anni fa alla Madonna degli Angeli. Dimenticare e ... insabbiare è il motto corrente di qualche decennio a questa parte ed è per questo motivo che i soci dell'Archivio Partigiano Ernesto inviano questo mesto ricordo carico di significati per onorare il martirio degli avvocati Cristoforo Astengo e Renato Wullermin, dei millesimesi Carlo Rebagliati e Arturo Giacosa, dei militari napoletani Aniello Savarese e Amelio Bolognesi e dello sfortunato Francesco Calcagno, primo partigiano del gruppo di Roviasca.

La loro fucilazione fu un atto di rappresaglia per l'attentato alla Trattoria della Stazione, mirato all'eliminazione del capo fascista Bonetto, responsabile degli internamenti in Germania degli operai dell'Ilva.

Non vi fu che una parvenza di processo da parte del Tribunale Speciale istituito per l'occasione, dei tredici componenti nessuno pagò per questo omicidio e nel processo del 1947 furono tutti amnistiati. Questa associazione intitolata al partigiano Ernesto, medaglia d'argento al valor militare, intenda ricordare con pubblicazioni e lettere ai giornali i momenti più tragici dell'ultima guerra affinché l'oblio o la cancellazione voluta dalla storia a nulla possano servire l'evidente scopo di denigrare la Resistenza.

Nanni De Marco, Savona

Il presepe del priore di Santa Caterina

Nella gloria Natale 2002, come tradizione consolidata, la Confraternita Santa Caterina di Pietra Ligure ha allestito nella quattrocentesca chiesa della Santissima Annunziata un presepe, opera artistica del maestro Pierino Traverso, riconfermato priore alla guida del sodalizio. E' riproposta un'ambientazione ispirata alla Palestina dei tempi di Gesù con suggestivo allugorie di pastori tradizionali e meccanici; corona all'insieme strabilianti effetti ottico-sonori che avvincono grandi e piccini.

Insomma, è un appuntamento da non perdere.

Emanuele Viziano, Pietra Ligure

Il futuro incerto per la Intier-Rolam

La crisi dell'industria ha prodotto riflessi negativi anche in Val Bormida e la Intier-Rolam di Altare ne è l'esempio più drammatico. Nonostante le rassicurazioni da parte sindacato e dei vertici della società la situazione continua ad essere particolarmente delicata e sino ad ora non vi sono certezze per il futuro noi operai e della famiglie.

Un gruppo di lavoratori Altare

Preghiamo i lettori di essere sintetici e pertinenti inviare testi dattiloscritti. E-mail e lettere prive di generalità, indirizzo e recapito non saranno pubblicate.
La lettere e e-mail vanno inviate a di piazza Marconi 3/B, fax 019.810.971, e-mail: savona@lastampa.it

FARMACIE DI TURNO

SAVONA
Sono di turno dalle ore 8,30-19,30:
Alla Torretta, Paleocapa 3, 019.851669.
Dalle via 69, telefono 813120
Di Legino, 19, telefono 862025.
Il servizio notturno viene garantito dalle 19,30 alle dalla farmacia *Della Ferrara*, corso Italia, telefono 019.827.202.
SONO INOLTRE REPERIBILI

VALBORMIDA
CAIRO: *Rodino*, via Portici 31, telefono 500500
MILLESIMO: *Saroldi*, piazza Italia, telefono 564017
CALIZZANO: *San Tommaso*, via Leale 8, telefono 79800

VADESE
QUILIANO: *Bernano*, via Diaz, telefono 019 880209
NOLI: *Monte Ursino*, via Italia 10, telefono 019.748636

FINALESE
PIETRA: Soccorso, via Garibaldi, telefono 616732 (Per il notturno Finadri, via 14, 529035 per Finale, Borghetto, Loano, Boissano, Toirano).
FINALE LIGURE: *Della Marina*, via Grigheri 5, telefono 692670
BORGHETTO *Franchi*, via Colombo 15, telefono 019.
LOANO *Superiore*, via Gazzi 12, telefono 019.667003.

ALBENGANESE
ALBENGA: *Comunale*, via don Isola, telefono 0182.51701
CERIALE: *Moreno*, via Aurelia 148, telefono 0182.931049
CASANOVA: *Giromini*, via Roma, telefono 0182.74381 (anche notturno per Orlovero, Garlenda e Villanova).

ALASSINO
ALASSIO: *Nazionale*, via Veneto 3, telefono 0182.640606
ANDORA: *Val Merula*, via 60, telefono 0182.80665

ALBISOLA-VARAZZE
ALBISOLA MARINA: *Della Concordia*, corso 24, telefono 019.481816.
ALBISOLA SUPERIORE: *San Nicolò*, via Turati 7, tel. 480910.
VARAZZE: *Trinchieri*, corso Matteotti, telefono 934652

STATO CIVILE

SAVONA 27 DICEMBRE
NATI. Alessandro Magnano, Denis Malsiaj, Elio Zancan.
MORTI. Elena Bettini, di anni, abitante a Savona; i funerali si svolgeranno questa mattina alle ore 8,45 nella chiesa parrocchiale delle Fornaci, seguirà trasporto della salma al cimitero di Vado Ligure. Battista Bongiovanni, di anni, abitante a Savona; trasporto diretto previsto per oggi alle ore 11,30 al cimitero di Zinola. Giuseppe Sassola, di 91 anni, residente a Savona; i funerali si svolgeranno questa mattina alle ore 9,30 nella chiesa di Sant'Ambrogio a Legino. Leona Piu di anni, abitante a Savona; funerali oggi alle 9 nella chiesa di San Giuseppe.

L'Inps rende noto che coloro che hanno presentato entro l'11 novembre la domanda di regolarizzazione dei collaboratori domestici extracomunitari dovranno presentare entro il 10 gennaio la denuncia di lavoro domestico utilizzando il modello LD 09 che può essere richiesto alle sedi Inps oppure ricavato dal sito Internet. Sul modello è necessario compilare anche le caselle riferite alla voce «emersione lavoro irregolare» in base all'articolo 33 della legge 189. Come data di assunzione bisognerà indicare una data non posteriore al 10 giugno 2002.

PIETRA L.

Film e presepio

Oggi con inizio alle 21 nella Basilica di San Nicolò a Pietra Ligure verrà proiettato il film dal titolo «Il presepe nella società dei consumi», scritto e sceneggiato da Gino Viziano. Il film è presentato dallo scrittore Luigi Negri, docente di Filosofia morale e antropologia filosofica dell'Università Cattolica del Sacro Cuore di Milano.

La corale alpina

Appuntamento musicale questa sera a a cura della Prima Circoscrizione che ha organizzato per le 21 un Corale Alpina locali della Società di mutuo soccorso «Libertà e lavoro» di Lavagnola. Ingresso libero.

Capodanno in baita

L'iniziativa è della sezione savonese del Dopolavoro Ferroviario. Per ulteriori informazioni è a disposizione il numero 019.809486. Il Club Neve Savona invece ha organizzato un Capodanno a Claviere. Per informazioni contattare la sede sociale di via dei Carpentieri.

TRIBUNALE DI SAVONA

Esecuzioni Immobiliari

Procedura esecutiva imm. R.G.128/1991
Vi è riunita n. 157/1991
vendita 11
nei confronti di: GRANA Giorgio

Lotto primo
per la quota di 1/4 della nuda proprietà Terreno Comune di **Albenga**, della superficie mq. 6210;
N.C.T. di Albenga distinto alla Partita 12486 F.6 mapp. 331 mq. 6210 orto irriguo cl. 4 r.d. L. 614.790 L. 226.665.
Prezzo base: **€ 21.071,00**
minima in aumento: €
Cauzione **€ 2.107,00** - Spese **€ 4.214,00**
Lotto secondo
per la quota 1/16 proprietà in Comune Albenga, località Massaci terreno composto di due appezzamenti contigui formanti corpo unico della superficie catastale rispettivamente di mq. 515 e 260.
Al N.C.T. del Comune di Albenga alla Partita 11258:F.4 mapp. mq. 260 cl. 4 frut. irriguo r.d. L. 21450 r.a. L. 8100F.4 mapp. 487 mq. 515 cl. 4 frut. irriguo r.d. L. 41487 r.a. L. 16026.
Prezzo base: **331,00**
Offerte minime in aumento: **50,00**
Cauzione **33,00** - Spese **66,00**
Lotto terzo
per la quota di 1/2 nuda proprietà in Comune Albenga località Costa Becchignoli appezzamento di terreno, superficie catastale mq.
Al N.C.T. Comune Albenga F. 9 mapp. 72.
Prezzo: **€ 826,00**
Offerte minime in aumento:
Cauzione **83,00** - Spese **166,00**
Lotto quarto
per quota della nuda proprietà in Comune di Albenga, località Colaia Becchignoli appezzamento di terreno della superficie mq. 775 Al N.C.T. del Comune di Albenga F. 9 492.
Prezzo base: **248,00**
Offerte minime in aumento: **100,00**
Cauzione **€ 25,00** - Spese **50,00**
Lotto quinto
per la quota di 1/2 della nuda proprietà Comune di Albenga, località Becchignoli appezzamento di terreno della superficie di mq. 700 al N.C.T. del Comune di Albenga F. 10 mapp. 46.
Prezzo base: **€ 1.859,00**
Offerte minime in aumento: **€ 200,00**
Cauzione **€ 186,00** - Spese **€ 372,00**
Lotto sesto
per la quota di 1/2 della nuda proprietà in Comune di Albenga, in fabbricato di remota costruzione ubicato in via Becchignoli s.n.c. della Frazione Bastia:
1. locale piano costituito da unico vano superficie di mq. 9.50 adibito a locale deposito in cattivo stato di manutenzione e conservazione, accesso dal passaggio coperto che si apre dalla corte mapp. 98 censito al N.C.T. del Comune di Albenga al F. 10 mapp. 97 sub. 1.
2. locale al piano terra costituito da due vani adibiti a deposito attrezzi, in cattivo stato di manutenzione e conservazione, con accesso da una corte comune coperta, all'interno del mapp. 101, dalla quale si diparte una scala per la risalita ai piani soprastanti (identificato con le lettere A e B nella planimetria) censito al N.C.T. al F.10 mapp. 101 sub. 1.
3. appartamento primo piano, costituito da ingresso, cucina, tre camere, w.c.-d, disimpegno e ripostiglio per la superficie complessivo di mq. 78.50, oltre due grandi terrazzi per un totale di mq. 37 (censito al N.C.T. del Comune di Albenga al F. 10 mapp. 101 sub. 1).
4. appezzamenti in terreno individuati al N.C.T. come segue: F.10 mapp.105.
Prezzo base: **€ 52.976,00**
Offerte minime in aumento: **€ 500,00**
Cauzione **€ 5.296,00** - Spese **10.596,00**

Procedura esecutiva imm. R.G.10/1995
sono riunite le n. 90/97 e n. 265/1998
Data vendita 11 marzo 2003
nei confronti di: BERARDI Stellio
VICINO Wilma - BERARDI Luigi

LOTTO UNICO, nel **Comune di Finale Ligure** rione **Finalborgo, Via Becchignolo** civ. n. 10 Appartamento disposto su due piani collegati mediante scala condominiale così composti: a) piano primo: camera uso soggiorno, bagno, cucinino e balcone; b) piano secondo: camera, bagno, disimpegno e ripostiglio.
Prezzo base: **€ 87.000,00**
Offerte minime in aumento: **€ 500,00**
Cauzione **€ 8.700,00** - Spese **€ 17.050,00**

Procedura esecutiva imm. R.G.273/1993
11 marzo 2003
nei confronti di: GAGGINO Anna

LOTTO UNICO, nel **Comune di** - frazione **Vivaldi** in fabbricato s.p.n.c., alloggio sito al secondo piano, costituito da quattro vani e accessori, con terrazzo sul lato .
A sensi dell'art. 41 cc. 4 T.U. N. 385/1993 (già art. 59 T.U. 16/7/1905 n. 646), l'aggiudicatario, entro il termine di giorni dall'aggiudicazione, dovrà pagare all'istituto mutuante la quella parte che corrisponde credito dell'istituto per capitale, interessi e spese, ciò sempreché egli non preferisca accollarsi il mutuo fondiario relativo all'immobile aggiudicato: in tal caso, nel termine di 15 giorni dall'aggiudicazione, dovrà pagare all'istituto mutuante semestralità scadute, gli accessori e le spese e dichiarare voler profittare del mutuo concesso debitore espropriato.
Prezzo base: **€ 14.500,00**
Offerte minima in aumento: **€ 500,00**
Cauzione **€ 1.450,00** - Spese **€ 2.175,00**

Procedura esecutiva imm. R.G. 38/1991
Data vendita 11 2003
nei confronti di : DANIO Adriano

LOTTO UNICO, nel **Comune di Stellanello, frazione Cipe** n. 178, edificio da terra cielo pertinenziale, composto da un piano seminterrato e quattro piani fuori terra, destinato in parte ad esercizio albergo-bar ristorante ed in parte ad abitazione.
Prezzo base: **€ 171.877,00**
Offerte minima in aumento:
Cauzione **1.719,00** - Spese **€ 3.438,00**

esecutiva imm. R.G. 183/1993
Vi è riunita n. 194/1994
vendita 4 marzo 2
nei confronti di: OLIVERO Franco e ROMANO Liliana

Lotto primo: in **Comune di Savona**, appartamento facente parte del fabbricato sito in Via 32, primo piano, interno 1; composto da: ingresso, un'ampia giorno, una camera da letto, stanza pluriuso, una cucina abitabile, privo di finestra;
Prezzo base: **€ 75.600,00**
Offerte minime in aumento: **€ 1.000,00**
Cauzione **€ 7.560,00** - Spese **€ 11.325,00**
in **Comune di Savona**, locale negozio distinto col n.c. 73 **Corso Mazzini**, piano terreno;
Prezzo base: **€ 45.500,00**
Offerte minime in : **500,00**
Cauzione **€ 4.550,00** - Spese **6.825,00**
quarto: **Comune** di **Savona**, alloggio sito in via **Traversagni** n.c. 4/11, al piano terzo, compreso il piano terreno,
Prezzo base: **€ 34.500,00**
Offerte minime in aumento: **500**
Cauzione **3.450,00** - Spese **5.175,00**
Lotto secondo: in **Comune** locale ad uso negozio sito in **Corso** n.c. 77 r, al piano terreno, nonché locale ad uso magazzino sito in **Corso Mazzini n.c. 79r**, al piano terreno, attualmente il c.n. 77r e il n.c. 79r di Corso Mazzini tra loro uniti e costituiscono un'unica immobiliare; da atto che occorre procedere all'aggiornamento catastale.
Prezzo base: **€ 137.800,00**
Offerte minime in aumento: **€ 1.000,00**
Cauzione **€ 13.780,00** - Spese **€ 20.670,00**

Procedura esecutiva imm. R.G. 80/1992
Vi è riunito il n. 150/1999
Data vendita 11 marzo 2003
nei confronti di: ROSSELLO Antonio e ERREDIL s.a.s. di Rossello A & C.

Lotto primo: in **Comune di Cairo**, nel fabbricato sito in via **Aurelia**, denominato **"Condominio Barbani"** locale ad uso negozio avente accesso dal civico n. 130/A e 130/B della detta via, posto a piano terra, composto da tre vani oltre i servizi,
Prezzo base: **€ 153.000,00**
Offerte minime in aumento: **€ 2.000,00**
Cauzione **€ 15.300,00** - Spese **€ 22.950,00**
Lotto secondo: in **Comune di Cairo**, nel fabbricato sito in via **Delle Mimose**, denominato **"Condominio Due Vele"**, locale ad uso negozio avente accesso dal civico numero 10 della detta via, composto da un vano oltre i servizi, posto a piano terra,
Prezzo base: **€ 39.300,00**
Offerta minima in aumento: **€ 1.000,00**
Cauzione **€ 3.950,00** - Spese **€ 5.925,00**
Lotto terzo: in **Comune di Cairo** nel fabbricato sito in via **delle Mimose** denominato **"Condominio Le Vele"**, locale ad uso negozio avente accesso dal civico n. 8 della detta via, composto da tre vani oltre i servizi, posto a piano terra.
Prezzo base: **€ 132.2** 00
Offerte minime in aumento: **€ 2.000,00**
Cauzione **€ 13.225,** Spese **€ 19.837,50**
Per tutti i beni consistenza e classamento sono in corso di attribuzione giusta denuncia di variazione per ampliamento presentata all'UTE di Savona.

Procedura esecutiva imm. R.G. 118/1997
vendita 4
confronti di: DELFINO Marina

LOTTO : in **Comune di Borghetto S. Spirito**, appartamento facente parte del condominio "S. Stefano" **sito Piazza Gramsci n. 1, piano terzo (quarto f.t.) int. 16;** posto da: ingresso-disimpegno, bagno w.c., tinello con annesso cucinino, letto balcone prospiciente su Via Ponti;
Prezzo base: **58.000,00**
Offerte minime in aumento: **516,00**
Cauzione **€ 5.800,00** - Spese **€ 8.700,00**
LOTTO : in **Comune di Borghetto S. Spirito**, appartamento facente parte del condominio "S. Stefano" **Gramsci n. 1, piano terzo (quarto f.t.), int. 18;** composto da: ingresso-disimpegno, tinello, cucinino con balcone prospiciente su Piazza Gramsci, bagno w.c., camera da letto balcone prospiciente su Piazza Gramsci,
Prezzo base: **€ 68.000,00**
Offerta minima in aumento: **€ 516,00**
Cauzione **€ 6.800,00** - Spese **€ 10.200,00**

Procedura imm. R.G.164/1994
Data vendita 11 marzo 2003
nei confronti Alessandro

LOTTO UNICO, nel **Comune di Albenga** - frazione **Lusignano, regione Parasa** civ. n. 4:
- fabbricato di civile abitazione a tetto con caratteristiche di villino unifamiliare, entrostante a terreno di mq. (di cui mq. 135 occupati da sedime della costruzione, il resto di mq. 730 recintato e edibile a giardino), disposto su unico piano a livello terreno primo fuori nord, seminterrato verso sud) con diretto dal giardino circostante, costituente pertinenza esclusiva, composto come segue: loggia, corridoio di ingresso, soggiorno con n. 2 camere, bagni, locale caldaia.
Prezzo base: **139.000,00**
Offerte minime in aumento: **1.000,00**
Cauzione **€ 13.900,00** - Spese **27.800,00**

Procedura esecutiva imm. R.G. 35/1
Data vendita 4 marzo 2003
nei confronti di: PALMARINI Paolo

Comune di **ARTRA LIGURE** appartamento facente parte del fabbricato avente accesso da **Via Peagno n. 31**, piano rialzato, scala interno, comprendente l'intero piano (escluso ripostiglio al piano seminterrato) composto da: cucina, quattro camere, disimpegno, quattro balconi e doppi servizi, con soprastante soffitta.
Si dà atto che nella vendita non è compreso il terreno risultante dalla costruzione, di fuori dei muri perimetrali dell'edificio, di proprietà di terzi.
Prezzo base: **€ 265.458,85**
Offerte minime in aumento: **€ 1.550,00**
Cauzione **€ 26.545,89** - Spese **€ 39.818,83**

Procedura esecutiva imm. R.G. 157/1998
Data vendita 4 marzo 2003
nei confronti di: FAMILARI Francesco

In **Comune di Albenga**, quota di proprietà pari a 1/2 dell'appartamento facente parte del fabbricato sito in Via B **n. 3**, piano terzo (4° f.t.), int. 8; composto da: ingresso-soggiorno, due camere, cucinetta per complessivi mq. 57 calpestabili, dal vano scala è possibile raggiungere un terrazzo pertinenziale in comune con la proprietà limitrofa posto allo stesso livello dell'appartamento; locale wc-bagno e ripostiglio posti ad un livello superiore (sottotetto).
Prezzo base: **€ 17.103,28**
Offerte minime in aumento: **€ 250,00**
Cauzione **€ 1.710,33** - Spese **€ 1.665,50**

Procedura esecutiva imm. R.G. 54/1991
Vi è riunita la n. 245/91
vendita 11 marzo 2003
nei confronti di: PARRINELLO Francesco

LOTTO UNICO, nel **Comune di Albenga, regione Campolaro - v. Romagnoli n. 12** alloggio sito al primo piano (secondo fuori terra), contraddistinto con il numero interno 4, composto di: ingresso, ripostiglio, gabinetto con bagno, cucina, tre vani utili e due terrazzi.
Prezzo base: **€ 119.815,00**
Offerte minima in aumento: **€ 2.000,00**
Cauzione **€ 1.198,00** - Spese **€ 1.797,00**

Procedura imm. R.G. 141/1995
Data 4
confronti La Vigna & C. s.a.s

Lotto unico in **Comune di Garlenda**, appartamento facente parte del **Condominio Le Edere, Via del Golf**, avente accesso dal piano strada, distinto con il n. 23 int.; composto da: piccolo corridoio, due vani, uno dei quali con illuminazione naturale, [illegible] complessivi mq. 28.
Prezzo base: **€ 24.192,00**
Offerta minima in aumento: **€ 518,00**
Cauzione **€ 1.209,60** - Spese **€ 1.814,40**

LE VENDITE GIUDIZIARIE

Per partecipare alla vendita giudiziaria non occorre l'assistenza di un legale o di altro professionista.
Ogni immobile è stimato da un perito del Tribunale.
Oltre al prezzo di vendita, i beni degli esecutati (tra cui quelli di proprietà), con le eventuali agevolazioni di legge (prima casa, imprenditore agricolo, ecc.), sono soggetti ad imposta di registro, trascrizione, volture e cancellazione. La proprietà si trasferisce all'acquirente dopo il saldo del prezzo. La trascrizione nei registri immobiliari viene eseguita d'ufficio. Di tutte le iscrizioni e pignoramenti, se esistenti, è ordinata la cancellazione.
Per gli immobili occupati dal debitore o senza titolo opponibile alla procedura, il decreto di trasferimento registrato costituisce titolo esecutivo per il rilascio dell'immobile.

COME PARTECIPARE

Per partecipare all'asta è necessario depositare, dalle ore 9 alle ore 12 del giorno precedente la data della vendita, presso lo studio del Notaio per Procedura nominato dal Giudice:
1) dichiarazione della generalità e del codice fiscale del partecipante;
2) dichiarazione di stato civile (celibe, coniugato, vedovo) se il partecipante è persona fisica (se coniugato indicare regime patrimoniale e, ove in regime di comunione dei beni, indicare generalità e codice fiscale del coniuge);
3) dichiarazione, in caso di società, di certificato in bollo aggiornato rilasciato dal registro delle imprese con indicazione dell'amministratore e dell'assetto della società;
4) indicazione dell'immobile oggetto della domanda e della data della vendita (in caso di più lotti occorre indicare a quale lotto si intenda partecipare);
5) dichiarazione di aver preso visione della perizia e dell'ordinanza di vendita;
6) allegazione di due assegni circolari (per ciascun lotto alla cui vendita si intenda partecipare) non trasferibili, uno dell'importo pari al 10% del prezzo base per cauzione e l'altro a titolo spese, di importo pari al 10% del prezzo base (IVA se al lotto di terreno è da vendita soggetta ad IVA).
Gli assegni circolari saranno restituiti dal Notaio delegato alla vendita all'udienza di vendita.
Le buste saranno regolarmente registrate al protocollo, quindi aperte pubblicamente, dopo la chiusura dell'esperimento di vendita.
Il versamento del saldo prezzo e delle spese di vendita avrà luogo entro centoventi giorni dalla data dell'aggiudicazione definitiva o su diverso deposito previsto dalle procedure esecutive, salvo quanto espressamente previsto nel singolo annuncio. In caso di inadempienza della persona sul deposito fruttifero.
Prima di presentare offerte per l'acquisto di immobili all'asta giudiziaria è opportuno che l'offerente si informi accuratamente sulla consistenza, sulla destinazione urbanistica e sull'esistenza di vincoli o di oneri di qualsiasi genere.

MAGGIORI INFORMAZIONI

Rivolgersi in Cancelleria del Tribunale il giovedì dalle ore 9 alle ore 12.
Escluse informazioni telefoniche.

PROSSIMA PUBBLICAZIONE 11 GENNAIO 2003

SU INTERNET

www.nordevest.it

sezione "allo sportello"

PARLA IL SINDACO: LA MARGONARA, IL PROGETTO BOFILL, LA SICUREZZA E LE GRANDI MANIFESTAZIONI

Ruggeri: città pronta per il rilancio

La stangata sugli automobilisti? Presto faremo i parcheggi

Seconda puntata dell'inchiesta su Savona all'alba del 2003. Ieri abbiamo trattato i temi dello sport, oggi è la volta dell'attività comunale con il sindaco Carlo Ruggeri

intervista

Paolo Pasquino

UN anno bellissimo, quello, per il sindaco di Savona Carlo Ruggeri. Ha stravinto le elezioni, è stato ricevuto dal Papa in udienza privata, ha licenziato in Consiglio comunale un piano urbanistico del calibro di Orsa con il progetto Bofill, un tris d'assi che nemmeno il Tar al Tar promosso contro il piano dell'architetto catalano riuscirà a guastare. Il sindaco di Savona non è mai stato così popolare, sfila in tivù a «Quelli che il calcio...» con la sicurezza di un veterano e riesce anche a nascondere brutture storiche incastonate nel cuore della città come il vecchio San Paolo, le ex Officine Rialzo, le ex Salbontin (tanto per citarne alcune, ma di "ex-qualcosa" ce ne sarebbero altre a cominciare dai cantieri Solimano). Annuncia un aumento del costo dei parcheggi del 25 per cento, ma gli automobilisti savonesi - che una volta disertavano le aree di sosta - adesso fanno la fila per entrarci. Insomma, il bilancio del 2002 sembra positivo.

Sindaco, ma lei se l'aspettava un anno così? O questo 2002 è andato al di là delle previsioni più rosee...

Non vorrei sembrare presuntuoso ma lo dico di sì. Le elezioni della scorsa primavera erano un importante banco di prova. Avevamo apportato cambiamenti sostanziali ed era il momento della verifica con i savonesi. Hanno dimostrato chiaramente di aver apprezzato il lavoro e ci hanno dato una fiducia e un consenso che sono andati oltre le previsioni. Da quel momento abbiamo continuato sulla strada tracciata dalla grande sicurezza. Ora, facendo i debiti scongiuri, tante componenti della città si sono strette attorno al Comune. Turismo, industriali, artigiani. Andiamo tutti verso lo stesso obiettivo: il rilancio economico e produttivo di Savona.

A dir la verità qualcuno che rema contro c'è. Il gruppo di cittadini, alcuni dei quali molto in vista, che vuole bloccare il progetto Bofill tramite il Tar, fa sul serio. Diciamo le cose chiare. Una forte componente politica, anche partitica, si è insinuata in vari gruppi. Pensiamo all'Uppi, che ha fatto campagna elettorale in piena regola, e ad altre associazioni pseudo-culturali. Ma al di là di questi, a cominciare dal Comune e Provincia, sono tutti uniti. Siamo tranquilli e ottimisti.

Sindaco Ruggeri. Lei è Varazze e a Varazze un imprenditore capace e stimato come Paolo Vitelli da 25 anni combatte e spende quattrini per realizzare un porticciolo di cui non si è vista neppure la prima pietra. Anche della Margonara rischia di fare la stessa fine?

Qui ci sono molti vantaggi rispetto al caso di Varazze. C'è un piano regolatore portuale forte che prevede questo insediamento. Un progetto che però ci convince poco.

In che senso?

Non ci sono le esigenze del porto e di chi investe, ma anche quelle della città che questo Comune rappresenta. L'impatto sulla costa deve essere minimo e al momento il progetto ci sembra sbvradimensionato. Le volumetrie sono eccessive. E' prevista quota residenziale troppo elevata. E poi qualcuno si deve bene, e dimostrare con i fatti, che sono davvero indispensabili mille posti auto alla viabilità.

A proposito di viabilità. Lei ha annunciato stangata sui parcheggi. E in cambio i savonesi che cosa avranno?

Stiamo pensando a parcheggi pluripiano e, tempi più lunghi, alla sosta sotterranea. Stiamo anche preparando un per recuperare altri parcheggi nella zona porto e delle Terrazzette. Ma l'emergenza riguarda i parcheggi . Una rotazione che c'è e vogliamo invece incentivare.

Nel Savona ha avuto anche nuovo vescovo, prefetto e nuovo questore. E' caso?

sembra di sì. Quel che non è casuale è il risultato. Negli ultimi anni i rapporti con la Curia mai stati così aperti e proficui. Un bel viatico in vista delle celebrazioni per i 500 anni di Giulio II. Criminalità, furti e prostituzione hanno avuto un calo notevole. Savona è di nuovo delle città più vivibili sotto l'aspetto della sicurezza.

Savona ha bisogno di essere promossa da manifestazioni popolari di grande richiamo, come i concerti estivi e Zelig, lo Sportivo dell'Anno, ma troppe volte si sceglie il profilo basso. Adesso, comunque, c'è il Capodanno in Darsena.

Certo. Per ora pensiamo a questo. Il veglione dello scorso anno è stato un esperimento. Eravamo dubbiosi ma è stato invece clamoroso. Senza fare ad alcuno, a cominciare dai locali. Infatti, la grande capacità attrattiva della Darsena ha convinto tanta gente a restare a casa. Quest'anno ci riproviamo. (2-continua)

Il sindaco Ruggeri (qui al Confuoco con un vigile in alta uniforme) è stato rieletto al primo turno nel maggio 2002

Lo spettacolo di Zelig in Darsena: Savona deve puntare a grandi manifestazioni

POTRANNO ESSERE VISITATI CON L'AIUTO DEGLI STESSI PROTAGONISTI; APPUNTAMENTI E VENDITA DI GADGET

Overland, tappa speciale a Limone

Attesi oggi e domani i 4 Iveco che fanno il giro del mondo

Lorenzo Tanaceto

LIMONE

L'ultima loro avventura è conclusa qualche settimana fa a Genova, dopo un viaggio sulle principali del Mediterraneo per celebrare l'Anno Internazionale della Montagna. I quattro arancioni Fiat Iveco protagonisti della spedizione di Overland, in viaggi dal '96 hanno il mondo via terra: Roma-New York, New York-Terra del Fuoco, Città del Capo-Capo Nord, Lisbona-Pechino e Pechino-Roma, prima del giro d'onore di quest'anno. Oggi e domani Overland ravviverà l'ultimo weekend dell'anno i turisti di Limone. Nella Riserva Bianca, il tutto il Cuneese e nelle principali stazioni del Nord Ovest, a gran ritmo.

La presenza dei non Overland attirerà sicuramente l'attenzione anche di chi non va sulle piste. Nato da un'idea di Beppe Tenti l'Iveco, supportati dal cuneese Cesare Giraudo, e poi da Gianni Carnevale e altri ger, con uno folto staff autisti piemontesi, Overland il pregio di alle qualità essenzialmente tecniche del viaggio, come passare indenni dai meno gradi artici ai più 50 tropicali, un importante ruolo culturale, grazie ai numerosi documentari televisivi trasmessi in tv Rai Uno ascolti record e alle occasioni nelle quali i protagonisti di Overland hanno raccontato le loro esperienze e le loro emozioni.

Oggi e domani i Iveco di fanno tappa a Limone: grande attesa

Quella di Limone è appunto anche un'opportunità per saperne più spedizione che solo quest'anno percorso oltre chilometri, passando anche sul Monviso, Monte Bianco e Gran Bernardo, transitando in luoghi meravigliosi e in altri altrettanto affascinanti, ma pure rischiosi, come l'Algeria.

L'arrivo a Limone è previsto alle 12 di oggi. I camion arancioni dalle 16 in esposizione nella piazza centrale del paese e potranno essere guardati e visitati liberamente, con l'aiuto degli stessi protagonisti. Alle 16,30 la Banda della Scuola di Arrigo Boito Fossano eseguirà alcuni brani in onore di Overland. Sempre oggi, nel teatro «Alla Confraternita», inizierà una serata dedicata all'evento. Il vice presidente di Iveco Franco Fenoglio e il presidente della Società impianti Lift di Limone Giovanni Morzenti, presenteranno il volumetto «Overland a Limone». Successivamente, i protagonisti di Overland illustreranno quanto hanno fatto in questi sei anni con filmati e dispositive, rispondendo direttamente alle domande pubblico. Domani i camion Overland si muoveranno nell'area a Limone: verrà girato un filmato sulla stazione della Riserva Bianca e sulle sue montagne.

BONIFICA E OCCUPAZIONE

Nessuna risposta della Stoppani alla Regione Liguria

GENOVA

Nessuna risposta della Stoppani alla proposta di intesa elaborata da Regione Liguria, Provincia di Genova e di Arenzano e Cogoleto per definire il percorso e gli adempimenti necessari al mantenimento dei livelli occupazionali, per la bonifica e il futuro del sito dello stabilimento.

Per i mancati e preannunciati rilievi della Stoppani, le istituzioni, che si sono ieri in Regione Liguria, hanno espresso forti preoccupazioni. «Le amministrazioni - si legge in una nota degli assessori all'Ambiente di Regione Liguria e Provincia di Genova Franco Orsi e Renata Briano, dal vicepresidente della Provincia Paolo Tizzoni e dai sindaci di Cogoleto e Arenzano - ribadiscono la loro disponibilità di esaminare eventuali osservazioni dell'azienda Stoppani sull'intesa proposta la fine dell'anno in corso, confermando la volontà definire in tempi brevissimi un'intesa complessiva che porti a accordo di programma anche sul riuso dell'area entro il giugno 2003».

CITTÀ ALASSIO

APT DELLE ALLA

QUESTO POMERIGGIO ORE 16,00
CHIESA ANGLICANA - VIA ADELASIA, 10
INAUGURAZIONE DELLA MOSTRA E PRESENTAZIONE LIBRO
DI DOMENICO ASTENGO E GIULIO FIASCHINI

La Route de Gênes

La Riviera di Nizza e
nelle stampe romantiche francesi
(1814 - 1864)

SILVANA EDITORIALE
IL VOLUME SARÀ PRESENTATO
DA GIUSEPPE CONTE

Orari della mostra
Venerdì e sabato: dalle 15,00 alle 19,00
domenica: dalle 10,00 alle 13,00 e dalle 15,00 alle 19,00
Ingresso libero

PK Per la pubblicità su: LA STAMPA
publikompass
P.zza G. Marconi, 3/5 - 17100 SAVONA
Tel. 019.814.887 - Fax 019.801.658

Borgo, Marina, Pia e Varigotti sono splendide realtà storiche e turistiche

Quattro cuori che battono

Gli affascinanti centri storici di Finale Ligure

FINALBORGO A pochi chilometri dalla vivace vita della costa, ecco questo borgo medioevale, fondato nel 1100 dai marchesi Del Carretto. Dal '400 al '700 fu la capitale del marchesato e lo stato di conservazione delle mura, dei palazzi e delle chiese, lo distinguono in tutta [illegible]. Portoni contornati d'ardesia sigillano gli imponenti edifici religiosi e civili - fra cui spiccano il Palazzo del Municipio, il Teatro Aicardi, primo in Liguria ra i [illegible] dell'Ottocento, e la Basilica di San Biagio - mentre nei vicoli del borgo s'affastellano le botteghe artigiane. Un patrimonio di creatività plasmato nella Pietra del Finale, [illegible] ceramica, nel vetro [illegible] nel legno e nel ferro. E' qui che si trova il Complesso monumentale di Santa Caterina. Il Complesso, che data 1359, consta di una chiesa, originariamente a tre navate, di due chiostri e di un oratorio. Recentemente ristrutturato è sede del Centro Congressi di Finale, del Civico Museo e della Biblioteca. Camminando un poco s'incontra il Forte di [illegible] Giovanni e la torre dei diamanti di Castel Gavone, due dei simboli della storia e della cultura del finalese.

FINALMARINA Una passeggiata a mare che al tramonto offre il meglio di se, un castello che domina la marina, esemplari artistici di gran valore, attrattivo per trascorrere serata ani-

Una veduta del centro storico di Finalpia

[illegible], un centro che costituisce un naturale percorso per lo shopping. Tutti gli abitanti della [illegible] stati battezzati nell'antica Pieve del Finale, dal 1578 chiesa dei frati cappuccini, cui fa da contrappunto la Basilica [illegible] S. Giovanni Battista, massima esponente del barocco in Liguria. Il centro di Finalmarina è isola pedonale e percorrerlo è un piacevo- viaggio a ritroso nel Seicento: gli opulenti palazzi della dominazione spagnola fanno sfoggio di portali [illegible] ardesia, ornamenti [illegible] stemmi. L'arco, dedicato a Margherita di Spagna, guarda l'azzurro mare di Finale, come a rispondere alle lusinghe di Castelfranco, con la sua torre ottagonale [illegible] San Bartolomeo. [illegible] si vorrebbe mai abbandonare il mare, specie nella [illegible] estiva; [illegible] di farlo solo la notte, cedendo al richiamo delle note che fuoriescono da pianobar e locali.

FINALPIA Un borgo che conserva le radici rurali, [illegible] g[illegible] rispetto della storia [illegible] delle tradizioni. A Finalpia [illegible] paesaggio [illegible] stempera fra colline terrazzate e coltivazioni di vitigni ed ulivi. Attorno all'abbazia benedettina, [illegible] Santa Maria di Pia, si sviluppano le case dall'architettura tipicamente cinquecentesca. Sopra Finalpia si ergono ville del '500 e del '600, [illegible] gli [illegible] terreni coltivati; un tempo culla [illegible] spezie esotiche ed agrumi grazie alla mitezza del clima è all'avanguardia delle serre, la zona è oggi fulcro di vigneti d'ottima qualità, i cui prodotti si possono assaporare nei calici serviti nei ristoranti al mare.

VARIGOTTI E' [illegible] perla del ponente ligure. Un borgo mediterraneo, legato indissolubilmente al mare, vero protagonista. Un'oasi naturale in cui la natura è stata molto generosa: fondali di [illegible] trasparenza cristallina, ulivi e limoni che si frappongono dolcemente [illegible] le case [illegible] tipici color pastello. Il Capo di Varigotti è un delizioso belvedere da [illegible] s'ammira la Baia dei Saraceni, delimitata a ponente dal verde e scosceso promontorio di Punta Crena. [illegible] monte, invece, [illegible] diparte un facile sentiero che attraverso odorosi pini marittimi arriva alla chiesetta medievale di San Lorenzo, a strapiombo sul mare. Parte dei moli in pietra, insabbiati dai genovesi, rivali di [illegible] tempo, [illegible] ancora [illegible] conoscibili e rivendicano l'anima marinara di Varigotti, amata [illegible] celebrata nel Novecento da pittori e letterati, affascinati dall'atmosfera e dal paesaggio unico dell'antico borgo.

In alto [illegible] frazione di Varigotti, sopra il centro storico di Finalborgo

L'Arco della Regina Margherita, uno dei simboli di Finalmarina

Oggi alla Gallesio presentazione del volume «Castel Gavone» di Anton Giulio Barrili

A S. Caterina «Il sentiero delle immagini»

Una mostra sui libri illustrati custoditi in biblioteca

il patrimonio librario della biblioteca civica finalese, notevolmente aumentato negli ultimi anni, raggiunga, tra sezione moderna e sezione antica, quasi 24 mila volumi. Il fondo antico comprende due incunaboli, un certo numero di cinquecentine, [illegible] edizioni [illegible] '600 e del '700. Alcuni volumi [illegible] del fondo (tra i più preziosi quelli impressi nelle antiche tipografie finalesi) sono stati esposti due anni [illegible] nella mostra «Il Finale nei libri» che ha celebrato i cinquant'anni della biblioteca.

In occasione dell'inaugurazione della nuova sed[illegible] della biblioteca nel complesso monumentale [illegible] Santa Caterina, [illegible] è deciso di esporre alcuni testi più recenti ma particolarmente interessanti, non solo per il contenuto, scientifico [illegible] narrativo, [illegible] anche per [illegible] parte illustrativa, attingendo alla sezione geografica e a quella dei libri per ragazzi. La mostra, aperta sino al 19 gennaio, si intitola «Il sentiero delle immagini» ed [illegible] aperta dal [illegible] alla domenica dalle [illegible] alle 12 e dalle 14,30 alle 17.

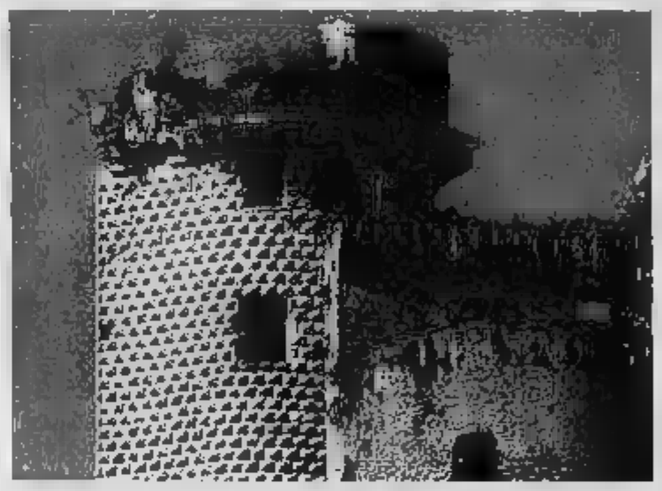

Castel Govone, [illegible] delle fortezze che sovrasta Finale Ligure

Curiosamente, poichè ad oggi non se ne conosce la provenienza, la biblioteca possiede alcune decine [illegible] volumi di carattere geografico pubblicati tra gli ultimi decenni dell'800 ed i primi del '900. La maggior parte dedi- [illegible] alle spedizioni polari, all'esplorazione dell'Africa, ai viaggi verso l'estremo Oriente. [illegible] pregio di questi libri risiede, [illegible] modo [illegible] secondario, nelle illustrazioni. [illegible] un periodo in cui la fotografia non era evidentemente il [illegible] di registrazione dell'immagine più diffuso i disegnatori al seguito avevano il compito di sostituirsi all'obiettivo documentando i fatti e i paesaggi.

Sempre in tema [illegible] libri per Finale, oggi, è una giornata particolare. Alle 17 in sala Gallesio, infatti, viene presentato [illegible] libro «Castel Govone» di Anton Giulio Barrili, curato da Francesco De Nicola, docente di letteratura contemporanea all'Università di Genova [illegible] curatore del libro. Assieme [illegible] lui Maria Teresa Gostoni, assessore alla cultura [illegible] Comune [illegible] Carcare [illegible] Gerri Delfino, assessore alla cultura [illegible] Albenga. La particolarità del libro è che è il primo volume edito dalla libreria Centofiori di Lauro Del Colle. «Abbiamo deciso [illegible] di ripubblicare un libro vecchio di 130 anni perchè narra, in termini dipiacevole lettura e in forma romanzata, [illegible] vicenda eroica ormai antica ma emblematica per la storia ligure», spiega.

Associazione Alberghi e Turismo di [illegible] e VARIGOTTI
www.finaleligurehotel.it [illegible] Tel. 019.694252 • Fax 019.695036

Finale Ligure
www.promofinale.it • info@promofinale.it

365 GIORNI AL SERVIZIO DELLA CITTÀ, DEL TURISMO E DELLE IMPRESE

Programma intrattenimento senior

Per il terzo anno consecutivo l'Associazione Alberghi organizza, in collaborazione con l'Associazione i Garosci de Pia, un programma settimanale di intrattenimento, completamente gratuito, rivolto a tutti i senior, sia a coloro che [illegible] ospiti negli alberghi associati, sia ai residenti della nostra città.

Il programma avrà inizio a partire dal giorno 7 gennaio 2003 [illegible] terminerà il giorno 14 Aprile 2003.

Tutti i Lunedì pomeriggio dalle [illegible] 16.00 presso il Santuario di FinalPia.
Concerto d'organo di Musica Classica.

Tutti i Martedì mattina dalle ore 10.00
Visita guidata al [illegible] Storico di FinalMarina e alla Chiesa di San Giovanni Battista.

Tutti i [illegible] pomeriggio [illegible] [illegible] 15.30
Visita guidata al Centro Storico di FinalBorgo, alla collegiata di San Biagio, ai chiostri di Santa Caterina e al Museo Archeologico.

Tutti i mercoledì mattina [illegible] ore 10.00
Visita guidata al monastero e all'Apiario Benedettino di FinalPia

Tutti i mercoledì pomeriggio dalle ore 16.00
Grande Tombolata al Teatro Angelicum di FinalPia.

Tutti i giovedì pomeriggio dalle [illegible] 16.00
Spettacolo della compagnia Teatrale "Borgio Verezzi 3" al Teatro Angelicum di FinalPia.

Per informazioni sul programma rivolgersi alla segreteria dell'Associazione (019.694252) tutti i giorni, escluso [illegible] sabato e domenica, dalle ore 10.00 alle ore 12.00 e dalle 15.00 alle 19.00

Il Presidente Angelo Berlangieri augura a tutti un sereno 2003

AD ALASSIO ESPLODE LA POLEMICA PER LE «VENDITE PROMOZIONALI» CHE FANNO CONCORRENZA SLEALE

I turisti arrivano con il contagocce

Il grosso degli arrivi previsto tra domani e lunedì

E' stato un Santo Stefano positivo per i locali pubblici ma un Natale con luci, ombre e polemiche commerciali per le scarse vendite nei negozi. Mentre si attende un bilancio turistico sull'anno che si sta per concludere, sono in arrivo i turisti del Capodanno in Riviera, che affolleranno, anche per pochi giorni, le strutture ricettive e riempiranno presto le seconde case.

Sembra regnare la soddisfazione dei titolari di bar e locali pubblici nel dopo Natale. Almeno per il giorno di Santo Stefano i pubblici esercizi della città del Muretto hanno potuto contare su molta clientela e ciò fa ben sperare per il futuro. Meno bene sono andati invece lo shopping e la corsa ai regali degli ultimi giorni. Tirando le somme, alcuni sono stati fortemente penalizzati, altri si sono difesi ma senza significativi incassi.

POLEMICA Nei giorni scorsi alcuni commercianti hanno protestato con il Comune di Alassio per le troppe vendite promozionali portate avanti da numerose attività, ritenute «un danno per tutto il settore commerciale». «Le vendite promozionali sono state liberalizzate dalla legge Bersani, che prevede possano essere effettuate durante tutto l'arco dell'anno. Dispiace che il Comune, che ha sempre seguito con attenzione il settore commerciale, venga accusato di non occuparsi di qualcosa che è regolato invece da una legge dello stato», ha spiegato il consigliere delegato al commercio Giuseppe Maiellano.

TURISTI In attesa di fare un bilancio approfondito sul 2002 turistico, si riaprono le seconde case da Andora a Varazze, mentre hanno già riaperto, negli ultimi giorni, le strutture ricettive. La maggior parte delle richieste, come succede tutti gli anni, sono concentrate tra il 30-31 dicembre ed il 2-3 gennaio. Si tratta dell'immancabile e (per molti) appuntamento con il Capodanno in Riviera che, al di là delle previsioni meteo che potrà offrire, rimane di grande suggestione per chi abita nelle grandi città del Nord Italia.

IGLOO Il colpo d'occhio è singolare per coloro che nelle ultime ore si sono trovati a passeggiare nei pressi di piazzetta Boniscelli. Una struttura di 80 metri quadrati a forma di igloo è stata posizionata ieri nel centro cittadino, a due passi dalla spiaggia. Ospiterà feste, fiabe, giochi ed animazione per bambini fino al 5 gennaio.

Il grande igloo destinato ai bambini che da ieri fa mostra di sè in piazzetta Boniscelli ad Alassio

Alassio

I commercianti sono soddisfatti

ALBENGA. Le somme si tireranno dopo l'Epifania, ma già sin d'ora l'andamento commerciale dei negozi albenganesi ha deluso. Festività che hanno affrontato ancora sulle tracce delle vecchie iniziative e su vecchi canoni, che tuttavia verranno profondamente modificate nel nuovo anno.

Per non fare la rincorsa dell'ultimo minuto, anche quest'anno il parco cittadino non ha fatto che rinnovare i vecchi accordi con il comune e con l'Enel per quanto riguarda le luminarie.

La associazioni di categoria hanno in questi ultimi tempi affrontato piuttosto problemi di sostanza e di natura squisitamente sindacale, come sono gli accordi col Comune per le tariffe della raccolta dei rifiuti solidi urbani e come sono le tariffe migliorative da parte dell'Enel.

«Per quanto riguarda i problemi di un certo e proprio balzo in crescendo, a partire dal lanceremo una serie di iniziative che, rispondendo alle richieste qualitative, ci consentano una vera e propria crescita», così si esprime Lorenza Giudice, presidente dei commercianti aderenti all'Ascom. Aggiunge Giudice: «Sono allo studio, subito dopo le festività, due o tre assemblee particolare spessore nelle quali andremo ad affrontare nodi molto importanti e delicati». Fra questi nodi anche quello delle aperture e degli orari. Albenga non è fra le cittadine all'avanguardia nel settore del servizio alla clientela. Dice la presidente dell': «Non si può affrontare questo problema solo in tono polemico. Sanremo solo affronta anche lei questo nodo ci sono motivi oggettivi che rendono non semplice modificare orari e turnazioni. Noi abbiamo scelto la via del cammino a piccoli passi in cui il sindacato di categoria possa suggerire delle soluzioni per i dipendenti tali da consentire di allinearci con le altre cittadine rivierasche».

Riuscirà il commercio albenganese ad adeguarsi? Risponde Giudice: «Direi di sì perché credo nelle potenzialità del nostro territorio. Lavoreremo in confronto con enti e per le promesse capaci di farci superare il periodo di crisi attuale. Dobbiamo rivedere il nostro modo di stare sul mercato». [r. sr.]

NON ACCENNA A PLACARSI LA POLEMICA A GARLENDA

Sindaco e parroco sono ai ferri corti

GARLENDA

E' stato il parroco «esuberante» (così si è autodefinisce don Giovanni Ferrando) a chiamarlo in causa non già con il suo nome ma con la sua carica di sindaco. Ha detto infatti Ferrando riferendosi a Dario Braggio, primo cittadino di Garlenda: «Fra i dieci non praticanti che sono stati alla della vigilia di Natale c'è stato anche il sindaco di Garlenda, ma poiché non è un praticante la cosa non mi interessa».

Perché questa ulteriore «esuberanza» del parroco autosospesosi un periodo annuale di riflessione e tornato ora nella vecchia carica con l'intenzione di cedere pressioni indirette che alcuni suoi fedeli hanno espresso nei suoi confronti e nelle sue iniziative spesso troppo disinvolte? Esiste una antologia di episodi che sporadici sono diventati stabili e tale portata da suggerire l'iniziativa di una comitato apposito presso il vescovo, monsignor Mario Oliveri, per la rimozione del parroco.

Braggio, chiamato in causa, articola la sua risposta su due punti: «Sono libero di scegliere l'edificio di culto presso il quale ascoltare la della vigilia di Natale. Io mi sono sempre astenuto dal confondere la mia carica di sindaco le iniziative del comitato popolare per la rimozione di don Ferrando. Purtroppo, in passato, ho dovuto denunciare ai carabinieri del Nucleo in difesa del patrimonio un episodio che mi era stato riferito da una mia concittadina. Non potevo certo omettere e occultare episodio su cui si indagando. Questo non mi avrà perdonato il parroco».

Don Ferrando, che sino a qualche anno fa pubblicamente voler lasciare l'incarico, nell'intervista ha anche lanciato specie affida indiretta e alla Curia, affermando che dimetterà e che comunque la sua rimozione dipende dalle autorità ecclesiastiche vaticane e non dalla Curia di Albenga. [r. sr.]

LE TUBAZIONI PER RISOLVERE LA SETE DI ALASSIO PASSERANNO SOTTO L'AURELIA BIS

Al via il nuovo acquedotto

Accordo con l'Anas per la posa delle condotte

Via libera al posizionamento delle nuove condutture idriche (sotto il tunnel dell'Aurelia bis tra Alassio e Villanova) che in futuro alimenteranno la Baia del sole. Nei giorni scorsi Roberto Socco, presidente della Servizi comunali associati, la srl che gestisce l'acquedotto di Alassio, Laigueglia e Villanova, si è recato a Genova per siglare, con i dirigenti e responsabili dell'Anas e del Consorzio Villanova 92 Bis (che esegue i lavori nel tunnel), la concessione che permetterà alla Sca il posizionamento di due tubature sotto la galleria che unirà la piana albenganese con il litorale alassino (l'apertura dell'arteria è prevista entro la fine del 2003).

Le nuove tubazioni permetteranno il rifornimento degli acquedotti di Alassio e Laigueglia, sempre a rischio di black out improvvisi e disagi, come successo in passato, derivanti da rotture sulle attuali, obsolete condotte sottostanti la via Julia Augusta e la via Aurelia.

«L'opera avrà una valenza epocale per il nostro comprensorio, in quanto sarà indispensabile al tanto agognato recupero delle acque sgorganti dalle Fonti Allegrezze a Caprauna, il cui progetto è in alla Comunità europea piazzandosi nelle graduatorie delle opere pubbliche degne di finanziamento in Obiettivo 2», ha spiegato Socco. I lavori per la posa dei tubi, che iniziano in questi giorni e verranno finanziati con circa 8 miliardi di vecchie lire di Boc che la Sca acquisterà dal Comune di Alassio, probabilmente ultimati alla fine di aprile 2003. In tempo per la ricopertura ed asfaltatura della strada in galleria, che dovrebbe essere aperta già ai primi di agosto.

Il presidente della Sca Roberto Socco

Rimane il problema della realizzazione del nuovo progetto per il depuratore, al Comune di Laigueglia, che non potrà più essere collocato in zona Sant'Anna ma nel bacino portuale. «Abbiamo cominciato l'esame delle varie proposte di multinazionali del settore e dei curricula dei professionisti che si sono proposti per l'opera. Entro i primi mesi del 2003 potremo affidare la progettazione. Per il finanziamento probabilmente allo strumento del "project financing", ossia l'utilizzo di capitali privati, che saranno remunerati dagli utili di gestione pluriennale», ha concluso Roberto Socco. [m. br.]

LUTTO A TOIRANO

Ieri l'addio al geometra Elio Zunino

TOIRANO. Si sono svolti ieri pomeriggio con grande partecipazione i funerali del geometra comunale Elio Zunino, 63 anni, colpito da un infarto fulminante mentre nella sua abitazione, la sera di Natale, si accingeva a cenare.

Zunino, per la sua competenza di conoscitore del territorio ed in particolare delle grotte della Basura (era figlio di Adolfo, degli scopritori delle caverne della val Varatella), era uno dei maggiori più noti di Lascia la moglie Luisella, il figlio Matteo, il padre Adolfo e la madre Assunta.

Da pochi scoperto di essere cardiopatico. Gli fu diagnosticata una stenosi valvolare forse di origine reumatica, pareva trattarsi di una forma non grave. Prima dell'impiego in Comune, Zunino aveva collaborato con l'istituto di studi liguri e col professor Nino Lamboglia, il primo archeologo che studiò e campionò i reperti della grotta della Basura. Di lui, Marco Bertolotto ha detto: «Non sarà facile riprendere il lavoro che ha interrotto». [r. sr.]

BILANCIO POSITIVO A LOANO

Un successo la raccolta differenziata

LOANO. «Settimana dell'Eco centro» sino a lunedì 6 dicembre a Loano. Saranno raddoppiati gli importi, assegnati a chilogrammo per il materiale conferito al centro di raccolta Punto eco. Spiega l'assessore all'ambiente Giacomo Piccinini: «Abbiamo pensato che fosse importante nel periodo natalizio ricordare ai loanesi ed ai nostri ospiti il ruolo della raccolta differenziata che da ormai alcuni anni promuoviamo con attenzione. I risultati sono ben visibili. Rispetto allo anno, nei mesi di settembre, ottobre e novembre, abbiamo avuto un aumento percentuale medio sulla raccolta differenziata del 53%». Al Punto Eco possono accedere tutti coloro che sono in possesso di cartelle per i rifiuti. All'interno del centro vi è un sistema informatico che consente di individuare l'utente e calcolare, dopo le pesature dei materiali conferiti, l'accredito che, a fine anno, gli sarà inviato a casa con un assegno. I rifiuti devono essere puliti e divisi per tipologia. Il Punto si trova in via Ugo Foscolo (8,30-12,00 e 13,30-16,30 da lunedì a venerdì, il sabato aperto solo al mattino). [a. r.]

ALASSIO

CHIUSURA SCONGIURATA

Le poste di Moglio distribuiranno certificati comunali

ALASSIO. Modulistica comunale a disposizione dei cittadini nell'ufficio postale per la richiesta di certificati di tipo che verranno poi recapitati dal Comune, tramite il servizio postale, ai diretti interessati. E' questo dei servizi aggiuntivi, che verrà, istituito, residenti nella frazione di Moglio, grazie ad un accordo tra Poste italiane ed il Comune di Alassio (la delibera della convenzione risale al Consiglio comunale di lunedì), che permetterà di aperto lo sportello postale, da molti anni attivo, nella zona collinare.

I residenti potranno avere oltre ai normali servizi già attivi anche informazioni a livello cittadino. «Le poste offriranno dei servizi, come il ritiro delle richieste di certificati, ma anche informazioni turistiche, che amplieranno la funzionalità dell'ufficio postale di Moglio, permettendoci di garantirne l'apertura», ha spiegato il sindaco di Alassio Marco Melgrati. Per aperto lo sportello decentrato, ultimamente solo parzialmente attivo, si sono mobilitati i residenti nella frazione alassina, che avevano lanciato una petizione inviata al sindaco. Nel frattempo è partita una tra le Poste italiane ed il Comune di Alassio. [m. br.]

METRATURE PIÙ AMPIE

Una nuova norma per costruire le seconde case

LOANO. Il Consiglio comunale, convocato per prossimo alle 20, oltre alla discussione circa il rinnovo della convenzione con la società Portobello, costruttrice del nuovo porto loanese, affronterà tre argomenti di particolare interesse. Il primo riguarda l'inserimento nelle norme del Piano Regolatore di norme che di fatto impedisce la costruzione di appartamentini di metri quadrati (il minimo consentito sarà di 40 metri quadrati). Ciò permetterà costruzioni vivibili e seconde case destinate a clientela media. Il secondo argomento di rilievo riguarda il Piano turistico ricettivo che favorirà al costruzione di alberghi in subordine, di residence. Le zone interessate sono, fra le altre, Le Vignasse, al confine con Pietra Ligure, e il complesso Marino Piemontese.

L'ultimo, le tariffe del 2003 da inserire nel bilancio preventivo di prossima adozione. Non ci sarà alcuna manovra, poiché i ritocchi tariffari saranno minimi. Il pareggio è stato infatti perseguito agendo sulle minor spese correnti e non già su maggiori entrate. L'unico piccolo aumento riguarda le tariffe di occupazione del suolo pubblico nel centro storico. [r. sr.]

È ANTONIO DI GIOVINE

Il Consiglio approva la nomina del nuovo difensore civico

della trasparenza dei propri atti, della loro comunicazioni all'opinione pubblica e nel settore della difesa degli interessi dei cittadini nei confronti degli enti pubblici, Albenga ha fatto sinora registrare imbarazzanti ritardi. Ora un sostanziale passo in avanti è stato compiuto per quanto riguarda l'istituzione del difensore civico che è stato approvato all'unanimità nell'ultimo Consiglio comunale. Avvalendosi di dell'articolo 5 legge istitutiva del difensore a livello regionale, si è aderito ad una convenzione che dota anche il Comune di Albenga della figura in grado di rappresentare gli amministrati verso gli amministratori.

L'affidamento della carica per il Comune di Albenga è di durata illimitata e sarà assolta dal dottor Antonio Di Giovine. Suo compito sarà quello di segnalare all'amministrazione comunale le irregolarità e la disfunzioni riscontrate, ne comunicazione al cittadino richiedente e formulando allo stesso documentazione relativa anche ai fini di eventuale risarcibilità del danno. Disfunzioni, carenze, ritardi saranno d'ora in poi sotto la lente di controllo del nuovo paladino degli gente che non la competenza o i finanziari per aprire contenziosi legali con gli enti pubblici. [r. sr.]

Richiesta chiarimenti «caso dell'edilizia»

«Sono mesi che ad Andora il caso edilizia è quello in assoluto più trattato e di attualità. Chiedere chiarimenti sulle pratiche sotto della magistratura era più che legittimo». Questo lo sfogo degli esponenti della Casa libertà, hanno contestato, in comunicato, il fatto «in ha rifiutato la discussione dell'argomento nell'ultimo Consiglio comunale». [m. br.]

CASTELBIANCO

Il direttivo Pro Loco

E' rinnovato il direttivo della Pro Loco di Castelbianco. Ne sono presidente e vicepresidente, rispettivamente, Raffaella Fenocchio e Valerio Scola. Altri componenti sono Patrizia (segretario), Graziano e Andreino (tesorieri), Reggiani Andreis, Franco Auramo, Bruno Mura, Walter Taramasso e Daniela Vinai (consiglieri). [m. br.]

TOIRANO

La Regione finanzia la viabilità dell'entroterra

Finanziamenti regionali per 18 strade dell'entroterra. Nel Finalese riguarda la strada di val di Colla a Toirano (500 mila euro). Orco Feglino l'ampliamento strada Boragni (184 mila), e Giustenice il collegamento con (480 mila). [a. r.]

COMUNE DI VADO LIGURE
Provincia di Savona

Piazza S.Giovanni Battista, 5
Tel. 019 88 63 50
Fax 019 88 02 14
e-mail: vadoli@tin.it
www.comune.vado-ligure.sv.it

2002: un anno di risultati per migliorare l'ambiente

L'Amministrazione e i soggetti privati siglano il documento di programmazione di Agenda XXI

Il 10 dicembre, presso il Comune di Vado Ligure, è stato ufficializzato il documento di programmazione unico di AGENDA XXI, strumento di programmazione e di pianificazione del miglioramento ambientale, che ha come protagonisti non solo il Comune, ma tutti i soggetti operanti sul territorio in ambito industriale, commerciale, sociale o culturale. Ciò in seguito alla stipula, nell'aprile del 2001, del Patto per lo sviluppo sostenibile, che ha portato alla realizzazione di un Forum permanente di confronto e di collaborazione finalizzato alla realizzazione della suddetta Agenda XXI locale.

Con questo importante passo, in seguito all'adozione di un sistema di gestione ambientale che, sempre nel 2001, ha consentito il Comune di Vado Ligure il conseguimento della certificazione ambientale ISO 14001, l'Amministrazione vadese pone così il proprio impegno nel cercare costante miglioramento delle condizioni di vita dei propri cittadini.

L'elaborazione e l'attuazione dell'AGENDA XXI locale ha implicato e implica un processo fortemente partecipativo, che coinvolge la società nel suo complesso, con un ruolo determinante delle forze produttive artigianali e commerciali, delle associazioni di categoria, del volontariato e dei comitati per arrivare ai singoli cittadini.

In quest'ottica il Comune di Vado insieme agli aderenti al Patto ha formato 5 gruppi di lavoro tematici del Forum Ambientale per l'Agenda XXI di Vado Ligure, a cui ha affidato altrettanti argomenti tematici quali:

- L'ambiente e la gestione dei rifiuti
- La tutela ambientale e le diverse forme di inquinamento (aria, acqua, acustico)
- La tutela e la promozione del paesaggio naturale
- La tutela e la valorizzazione dell'area portuale e del litorale costiero

La vita cittadina e la capacità ricettiva

Per ciascuno di questi temi i gruppi di lavoro hanno elaborato obiettivi di miglioramento, definendo per ogni obiettivo tempi e parametri di verifica per il raggiungimento degli stessi, che hanno sottoposto in via definitiva al Forum in seduta plenaria e che vengono esposti singolarmente nel documento presentato oggi.

Dal documento del primo gruppo dal tema "L'ambiente e la gestione dei rifiuti" emergono i seguenti principali obiettivi: per quanto riguarda il piano di miglioramento della gestione dei rifiuti, la Discarica Boscaccio si impegna a realizzare e a collaudare entro 11 mesi dall'inizio dei lavori un impianto di pre-trattamento del percolato scaricato in fognatura e di elaborare e attuare delle soluzioni per attenuare l'impatto visivo dei fronti di discarica entro 12 mesi. Tra i primi impegni della Discarica Boscaccio citiamo quello volto alla realizzazione di un impianto di valorizzazione e di un impianto di igienizzazione dei rifiuti, realizzabili rispettivamente in 24 e 12 mesi.

Il Comune, per contro, si impegna a definire le modalità di conduzione dei controlli sulle discariche e a preventivare un progetto di modifica del percorso del traffico pesante in frazione S.Genesio, nonché a concordare con la SAT (Servizi Ambientali Tecnologici) l'utilizzo di mezzi più moderni per contenere e ridurre l'impatto sulla viabilità causato dalla raccolta dei rifiuti.

Per quanto attiene alla raccolta differenziata, invece, società quali INTERPOWER e INFINEUM si impegnano in prima istanza a valutare entro dicembre 2003 la possibilità di recupero di nuove tipologie di rifiuti, quali materiali elettronici ad uso e alluminio, la seconda ad aumentare la collaborazione con il Comune e la SAT per realizzare un miglioramento differenziato anche dei rifiuti assimilabili agli urbani, quali carta, vetro, ecc., e ad effettuare un'attività di sensibilizzazione sulla raccolta differenziata nei confronti dei dipendenti.

Il Comune e la SAT si impegnano a sensibilizzare maggiormente la cittadinanza attraverso campagne di informazione e attraverso l'organizzazione di manifestazioni ecologiche. La SAT inoltre si impegna ad istituire un numero verde entro il 31-12-2002 per intensificare i rapporti con l'utenza.

Il Comune, inoltre, con il supporto del C.I.D. (Centro Iniziativa Donna), si impegna ad effettuare entro il 2003 la pulizia delle foce del Torrente Segno.

Dal documento consegnato dal secondo gruppo di lavoro, dal tema "La tutela ambientale e le diverse forme di inquinamento aria, acqua, acustico" si evidenziano a titolo esemplificativo:

L'impegno da parte del COMUNE di presentare entro il 30-10-2003 un progetto di modifica del percorso del traffico pesante in frazione S.Genesio e di realizzare il progetto entro 6 mesi dal ricevimento dei contributi; inoltre di realizzare una rete fognaria in Via Manzoni e Via Aurelia entro il 31.07.2003 e una rete fognaria in Via Piave.

L'impegno da parte di INFINEUM di ridurre dell'80% le emissioni in aria, incluse le odorigene, entro il 31-12-2003;

L'impegno di INTERPOWER, coscienti del problema della dispersione di polveri durante la movimentazione del carbone, di sperimentare, entro dicembre 2002, un sistema di abbattimento della polverosità del carbone nella fase di messa a parco tramite l'impiego di prodotti chimici filmanti e bagnanti;

L'impegno da parte di TRV a diminuire del 10 % l'immissione nell'aria di polveri diffuse entro il 31-12-2002, a diminuire le emissioni acustiche nella zona limitrofa alla via Aurelia entro il 30-06-2003, di intervenire in tutte le acque meteoriche ricadenti nelle aree a rischio di inquinamento entro il 2002 e di realizzare l'impianto di decantazione sulle acque meteoriche nella zona alta;

L'impegno da parte dell'ACTS di sostituire, entro il 2002, il 50% degli autobus attualmente funzionanti con nuovi mezzi dotati di motori meno inquinanti.

Dal documento consegnato dal terzo gruppo di lavoro, dal titolo "La tutela e la promozione del paesaggio naturale" emerge primariamente l'esigenza di svolgere in modo diffuso e capillare un'azione educativa e informativa sulle risorse del territorio e delle ricchezze ambientali quale paesaggio obbligato per la loro tutela e valorizzazione. Fondamentale quindi il ruolo delle istituzioni scolastiche che, in collaborazione con le diverse realtà dell'associazionismo e del volontariato, dovranno compiere, entro la fine del presente anno scolastico, un percorso di educazione ambientale in stretta collaborazione con la Cooperativa che gestisce il servizio di ludoteca, in particolare su due aree ambientali ben definite: la Via delle Fornaci per le Scuole Medie ed il Torrente Segno e l'ambiente circostante per le Scuole Elementari, con il coinvolgimento anche delle Scuole Materne, per un'attività didattica a carattere teorico anche escursioni e gite nell'arco dell'anno, con il supporto, tra gli altri, del gruppo volontariato della Protezione Civile, delle Società Cattoliche e di Mutuo Soccorso, dell'Istituto internazionale di Studi Liguri, del laboratorio territoriale CREA LIGURIA, di alcuni professionisti e gruppi teatrali di animazione per le scuole.

Il conclusione di questo percorso annuale, in previsione di organizzare con tutti i soggetti partecipanti una festa di fine anno con un percorso ludico nei boschi vadesi, di divertimento e di presentazione delle esperienze fatte nel corso dell'anno dai ragazzi delle scuole, aperto ai genitori e a tutti i cittadini interessati.

I temi del quarto gruppo dal tema "La tutela e la valorizzazione dell'area portuale e del litorale costiero" si sono rivelati di difficile realizzazione, soprattutto a causa delle vicende legate al piano regolatore portuale approvato dal Comune di Vado Ligure. Pur non avendo redatto un vero documento finale, il rappresentante del Gruppo ha comunque raccolto i contributi dei partecipanti agli incontri.

In particolare la Società Pace e Lavoro della Valle di Vado, del Centro Studi Attività Marinare e della Terminal Rinfuse, contributi rispetto ai quali anche la Perroligo si dichiarava concorde e in linea.

Il quinto gruppo, promotore del tema "La vita cittadina e la capacità ricettiva" ha rilevato analoghi problemi di disponibilità al confronto, e si ripromette per il futuro a una rimodulazione del gruppo e degli argomenti.

"La cosa che mi pare più significativa è stata - ha tenuto a sottolineare il Sindaco Priuffo in occasione della conferenza stampa che ha anticipato di poche ore la formalizzazione del Progetto, "è che l'Amministrazione, gli organi politici e tecnici del Comune, hanno dialogato con i soggetti privati in diverso modo protagonisti del nostro territorio", e si è arrivati con essi a raggiungere degli obiettivi reali, concreti e verificabili a breve, medio e lungo termine. Non a caso questa è un'esperienza che sta sollevando interessi anche all'esterno, a livello nazionale. Certamente ci sono state difficoltà e difidenze, come è normale quando si prova qualcosa di nuovo e di complesso. Ma dal Comune c'è e ci sarà sempre la disponibilità al confronto, anche con chi si è per ora tirato indietro: crediamo infatti che questa sia l'unica strada per ottenere dei miglioramenti concreti per la qualità della vita dei nostri cittadini.

A Vado Ligure il nuovo regolamento edilizio comunale

Adottato anche il piano di adeguamento e di organizzazione degli impianti per le telecomunicazioni

Importanti novità a Vado Ligure in materia urbanistica. È stato infatti redatto il nuovo regolamento edilizio comunale, di cui è stata approvata l'adozione in Consiglio Comunale, che sostituisce quello precedente che risaliva addirittura al 1927 e che quindi non poteva più ritenersi adeguato alle attuali problematiche in materia edilizia/urbanistica. "Il testo del nuovo regolamento è stato formalmente inviato alla Regione Liguria ai fini della sua approvazione ufficiale", ha confermato l'assessore all'Urbanistica Pietro Bovero, "e crediamo che non vi siano ragioni per cui vi siano delle obiezioni. "Il presente regolamento infatti disciplina l'attività edilizia sul territorio comunale conformandosi alle prescrizioni contenute nel Sistema di Gestione Ambientale adottato dal Comune in base alla normativa UNI EN ISO 14001. Tale Sistema di Gestione Ambientale prevede una valutazione sistematica, documentata e obiettiva dell'organizzazione gestionale e dei processi destinati alla protezione ambientale del territorio, secondo quanto previsto dal Piano di Gestione Ambientale.

Il Regolamento interessa ogni tipo di intervento urbanistico ed edilizio sul territorio, sia esso rivolto al patrimonio edilizio esistente che alla nuova costruzione. Tali interventi possono riguardare, tra il resto: opere interne, mutamento di destinazione d'uso di manufatti esistenti, manutenzione ordinaria, manutenzione straordinaria, restauro, ristrutturazione edilizia ed urbanistica, nuova costruzione, demolizione, ricostruzione di ruderi, costruzioni interrate.

L'altro tema importante riguarda l'adozione del piano di adeguamento e organizzazione degli impianti per teleradiocomunicazioni resosi necessario per fare fronte al decreto legislativo (cosiddetto Gasparri) in seguito al quale i Comuni non possono vietare sul territorio l'installazione degli impianti. Il piano pertanto ha lo scopo di minimizzare il rischio di esposizione della popolazione e raggiungere l'obiettivo di qualità di valori di campo elettrico inferiore ai 6 V/m in tutti gli edifici e relative pertinenze che prevedono una permanenza di persone superiore alle quattro ore. Si è voluto inoltre tener conto del contributo alla modificazione dello spazio fisico e dell'aspetto del paesaggio del territorio generato dall'installazione degli impianti per le telecomunicazioni.

Obiettivo del piano quindi è quello di garantire ai soggetti gestori del servizio di telecomunicazione la copertura necessaria per l'espletamento del servizio, minimizzando l'impatto degli impianti sia sotto il profilo della tutela ambientale e sanitaria che sotto quello dell'impatto visivo.

Importante accordo tra il comune di Vado Ligure e la locale centrale INTERPOWER

Più comunicazione tra la Centrale, il Comune e i Cittadini

Il Comune di Vado Ligure, a seguito all'adozione di un sistema di gestione ambientale che gli ha consentito il conseguimento della certificazione ambientale ISO 14001, persegue il proprio impegno nel cercare un costante miglioramento delle condizioni di vita dei propri cittadini, anche con la politica "dei piccoli passi".

Uno degli aspetti ritenuti particolarmente significativi a tale scopo è quello delle emissioni gassose in atmosfera, materia in merito alla quale il Sistema di gestione ambientale adottato dal Comune prevede espressamente che i competenti Uffici comunali sensibilizzino e coinvolgano i centri produttivi e le industrie presenti sul territorio, potenzialmente fonte di "impatti ambientali". A fine anno un progressivo miglioramento dei sistemi di monitoraggio, di allarme e di comunicazione aziendale nei confronti dell'Amministrazione Comunale.

Nell'ambito di questo obiettivo, la Giunta Comunale ha approvato recentemente una procedura concordata con la Centrale termoelettrica Interpower di Vado Ligure, da porre in atto in occasione di ogni evento che possa comportare impatti ambientali.

L'accordo, in sintesi, impegna Interpower a fornire, oltre ad un recapito telefonico di reperibilità con cui rapportarsi, anche tutti i dati significativi di funzionamento dell'impianto per singola unità termoelettrica, con un tempo prestabilito, ed a semplice richiesta da parte dell'Amministrazione Comunale.

Interpower deve inoltre prontamente avvisare l'Ente tramite fax, qualora avvii o fermi un gruppo a metanodotto, nonché per eventi in grado di produrre impatto ambientale.

L'Ufficio Ambiente di Interpower provvede infine a fornire ogni ulteriore informazione ed assistenza, su richiesta del Comando di Polizia Municipale e dell'Ufficio Tutela Ambiente, in caso di inconvenienti di qualunque natura, riconducibili, a giudizio dei sopra menzionati Uffici comunali, alle attività della Centrale e fornirà assistenza ai cittadini che abbiano subito danni a cose riconducibili alle proprie responsabilità previo accertamento degli Uffici comunali.

Punto Blu a Vado Ligure

Dal Ministero dell'Ambiente l'OK al mare di Vado

Quale significativa conferma del costante impegno volto al miglioramento delle condizioni ambientali del proprio territorio, il Comune di Vado Ligure è stato riconosciuto da parte del Ministero dell'Ambiente Punto Blu per l'alta qualità delle acque registrata in seguito al monitoraggio sullo stato di salute del mare nel periodo giugno 2001 - febbraio 2002. Il programma ha interessato 73 aree dislocate lungo le coste italiane: di queste 57 sono aree critiche dal punto di vista ambientale (porti, foci, mare antistante aree industriali), tra cui appunto Vado Ligure, mentre 16 sono aree di controllo, aree cioè in cui per loro natura (mare prospiciente riserve naturali, parchi marini, zone lontane da insediamenti abitativi, ecc.) l'acqua dovrebbe essere di alta qualità.

Contrariamente a quanto avveniva in passato, quando cioè il mare veniva monitorato solo ai fini della balneazione, attraverso questo ultimo monitoraggio ha verificato non solo se il mare inquinato può fare male all'uomo, ma anche se alcune attività dell'uomo possono danneggiare il mare e tutto ciò che vive in esso. I risultati del monitoraggio sono stati comunque rassicuranti e ci invitano a proseguire sulla strada intrapresa: maggiore depurazione e più controlli.

Il Programma di Monitoraggio del Ministero prevede che ogni quindici giorni vengano raccolti campioni di acqua e di plancton, ogni sei mesi vengano fatte analisi sui sedimenti e sui molluschi e annualmente infine vengano indagati gli ecosistemi dei fondali, valutando anche ecosistemi particolarmente rilevanti dal punto di vista ambientale quali le praterie di Posidonia Oceanica. I rilevamenti vengono fatti a 500 metri dalla costa, la zone di mare interessata dall'attività dell'uomo e in cui l'acqua rischia maggiormente di essere di bassa qualità, a 1000 metri e a 3000 metri dalla costa.

Nasce Qualitambiente - Associazione Territori Certificati

Il Comune di Vado Ligure tra i soci fondatori

Il Comune di Vado Ligure ha aderito in qualità di socio fondatore, insieme ad altri Enti certificati Uni En Iso 14001 tra cui i comuni savonesi di Andora, Laigueglia e Celle Ligure, a Qualitambiente – Associazione Territori Certificati, che ha tra i propri scopi quelli di:

promuovere la collaborazione tra i Soci per la definizione di regole, modelli comportamentali e azioni congiunte ai fini di uno sviluppo sostenibile del territorio;

contribuire al miglioramento e all'armonico equilibrio delle condizioni di esistenza della popolazione attraverso lo scambio di comunicazione e di esperienze volto a fornire know how agli enti Soci affinché potenzino, anche il profilo dell'efficacia e dell'efficienza, le proprie funzioni riguardanti in particolare l'erogazione di servizi, la predisposizione di infrastrutture, la realizzazione di interventi anche a sostegno dell'iniziativa economica e sociale, pubblica e privata, idonei a favorire il miglioramento degli indici di qualità della vita e la salvaguardia della vita umana, con attenzione agli aspetti di sicurezza, anche sociale, ed al recupero, alla valorizzazione e alla tutela delle tradizioni locali;

provvedere alla tutela e alla valorizzazione dell'ambiente, dei beni, del turismo, del territorio, dei beni culturali e del paesaggio attraverso studi ed azioni finalizzati;

valorizzare le potenzialità degli Enti locali e le loro capacità di intervento e di influenza in tutte le sedi rilevanti, sociali e istituzionali, a sostegno e promozione di politiche di sviluppo sostenibile.

"Il Comune di Vado Ligure", ha confermato Enrico Carelli, Assessore all'Ambiente nonché rappresentante del Comune vadese in seno all'Associazione, "aderisce fortemente l'esigenza di una collaborazione più stretta tra enti certificati e di una voce forte e autorevole che porti a livello regionale e nazionale ciò che viene fatto a livello locale. Il fondamentale incrementare l'attività in ambiti di sviluppo ambientale per sensibilizzare in modo fattivo e costruttivo il privato e il pubblico, al fine di coinvolgere il maggior numero di Enti locali in questo progetto volto al miglioramento della qualità della vita di tutti noi".

EURO E CRISI INDUSTRIALE HANNO CREATO PREOCCUPAZIONE, INDUCENDO LA GENTE A RISPARMIARE

Anche in valle calano i consumi

Parla Bertino, presidente della Confcommercio

Lucia Barlocco

CAIRO

Un anno senza grandi entusiasmi che in Val Bormida e in provincia ha fatto registrare una diminuzione dei consumi. Vincenzo Bertino, presidente provinciale della Confcommercio [illegible] bilancio [illegible] che sta ormai per finire.

Dodici mesi caratterizzati dall'entrata in vigore dell'euro che ha determinato un aumento dei prezzi per alcuni prodotti, fra cui quelli di prima necessità come gli alimentari. Ricordi che, secondo Bertino, sono da imputarsi anche e soprattutto al fatto che gli arrotondamenti si sono [illegible] «già a partire dalla prolungata», con il risultato, [illegible] per i consumatori, che i prezzi di alcune merci sono saliti alle stelle.

[illegible] se nelle località [illegible] grandi dimensioni, la crisi ha [illegible] fatta sentire maggiormente, nei piccoli passi «la flessione è stata piuttosto contenuta». Il motivo? Osserva il presidente della Confcommercio: «Nei piccoli centri, di fatto, non si è mai registrato un [illegible] proprio boom, per cui i negozi [illegible] nicchia hanno continuato e continuano a rappresentare un punto di riferimento per i consumatori». Flessione dei consumi nelle località più grandi e situazione pressochè invariata rispetto al passato, dunque, in quelli di piccole dimensioni.

Un anno, il 2002, che Bertino non esita a definire «altalenante» e dove, negli ultimi mesi, la crisi industriale della Fiat che in Val Bormida ha avuto riflessi negativi ad esempio sulla Rolam Inter di Altare, ha «creato ulteriore preoccupazione, inducendo [illegible] gente a risparmiare». Anche in zona, come nel resto della provincia, infatti, si è registrato un ritorno al risparmio e la conferma di questa tendenza è arrivata con gli ultimi acquisti [illegible] Natale. Regali meno costosi e meno numerosi, prestando grande attenzione alla loro utilità. Un po' come accadeva negli Anni Sessanta e Ottanta, ritornando ad un sistema di vita più attento.

Anche sotto il profilo strettamente legato alle attività commerciali, con chiusure, cessioni o aperture, l'anno ormai [illegible] sgocciolii, come osserva il presidente provinciale della Confcommercio, non ha portato grandi cambiamenti rispetto agli anni scorsi. A fronte di chiusure di negozi si sono infatti registrate cessioni e riaperture che hanno mantenuto pressochè invariato il numero.

Il 2002, dunque, si chiude in un'atmosfera non proprio confortante e le prospettive per il prossimo [illegible] sembrano ricalcare lo stesso andamento. Dice Bertino: «Se [illegible] ripartiranno il [illegible] subiremo sempre [illegible] ricchezza. Un circolo vizioso che [illegible] possa finalmente venire spezzato, garantendo nuove e più rosee aspettative».

Senza contare il fatto che, così come è accaduto nel 2002, anche a partire dal prossimo anno si verificheranno nuovi [illegible] nel [illegible] tariffe pubbliche, dalle autostrade sino ad arrivare ai parcheggi. Aumenti [illegible] costi dei servizi che, [illegible] afferma il presidente Confcommercio, «toglieranno denaro ai consumi».

Vincenzo Bertino

Il «panettone della solidarietà»

Calato il sipario sulle festività natalizie, a Millesimo, l'amministrazione comunale, in stretta collaborazione con le associazioni [illegible] categoria e i gruppi di volontariato, ha varato un nuovo programma che si concluderà a gennaio. Sino a domenica 5, infatti, i negozi rimarranno aperti anche la domenica per dare l'opportunità di fare shopping [illegible] tutta tranquillità. Domani, dunque, le attività commerciali [illegible] con le saracinesche [illegible] per l'intera giornata. [illegible] primo gennaio, [illegible] alle 16,30, nella sala consiliare del palazzo municipale [illegible] in piazza Italia [illegible] possibile assistere al [illegible] augurale di Capodanno. In calendario, l'esibizione del coro lirico «Tiburzio Carazzone» diretto dal maestro Giuseppe Tardito. Ancora, [illegible] tutte le [illegible] delle associazioni [illegible] operano [illegible] paese e nei negozi convenzionati continua [illegible] venire [illegible] in vendita il «panettone della solidarietà». Il ricavato verrà infatti devoluto a favore [illegible] popolazioni colpite dal terremoto. Shopping ma non solo. Questo il filo conduttore della [illegible] segno curata dal Comune, commercianti e gruppi di volontariato, per valorizzare Millesimo con il [illegible] antico borgo, prestando particolare attenzione alla cultura (nel corso [illegible] manifestazione [illegible] [illegible] presentato il nuovo libro di Edi Amendola che [illegible] ad una serie di considerazioni personali sui vari aspetti dell'esistenza dedica anche [illegible] spazio alle figure [illegible] personaggi che hanno caratterizzato la storia del paese, e ieri [illegible] si è svolto [illegible] concerto della corale Don Tiburzio Carazzone a favore dei bambini [illegible] Cernobyl).

CRESCE LA PROTESTA IN TUTTA LA VALBORMIDA

Cairo, sulla centrale arriva un coro di no

CAIRO M.

Non si placano le polemiche da parte di [illegible] associazioni e partiti politici contro il documento siglato [illegible] sindacato [illegible] mondo dell'imprenditoria savonese sul progetto della centrale a carbone a Cairo Montenotte. Dopo il Wwf e Moda, intervengono [illegible] circolo Assandri [illegible] Rifondazione comunista. Osservano al direttivo: «Siamo convinti che il documento che definisce indispensabile la centrale tenti [illegible] far passare sulla testa dei cittadini le decisioni di una minoranza dirigente molto [illegible] e [illegible]. Una minoranza che [illegible] ma [illegible] vuole ammettere che le possibilità di sviluppo della Val Bormida e della provincia si trovano da altre parti».

E aggiungono: «Piccole e medie aziende che potranno insediarsi in zona, in aree bonificate e attrezzate con le necessarie infrastrutture, daranno molte più occupazione delle centrali e degli inceneritori di rifiuti. [illegible] oggi alcune province a noi vicine, come quella di Alessandria, si stanno attrezzando per diventare i centri di distribuzione delle merci dei porti di Savona e Genova». Proseguono al circolo Assandri: «Se vogliamo perdere questa opportunità installiamo pure centrali ed inceneritori, facciamo pure dalla Val Bormida l'immondezzaio della regione». E concludono: «I cairesi hanno già espresso la loro volontà con i recenti referendum contro un modello di sviluppo che non solo non porterà nuovi posti [illegible] lavoro, ma aggraverà ulteriormente il problema dell'impatto ambientale».

Dal documento del sindacato e dell'imprenditoria a favore della costruzione della centrale «per risollevare le sorti dell'economia savonese», prendono ufficialmente le distanze anche i commercianti cairesi, mentre i ds locali ricordano la loro posizione, peraltro espressa in più occasioni, contro il progetto di realizzazione di un impianto [illegible] questo genere nell'area della cokeria di Bragno.

[illegible] coro [illegible], dunque, di cui i rappresentanti sindacali e gli imprenditori non sembrano, negli ultimi tempi, aver tenuto assolutamente conto. (l. b.)

CALIZZANO, GARA D'ASTA FISSATA IL 22 GENNAIO

La Colonia costa solo 506 mila euro

CALIZZANO

Dopo anni di attesa, il 22 gennaio prossimo si svolgerà l'asta pubblica per la messa in vendita dell'ex colonia montana di località [illegible] sino, a Calizzano.

La struttura di proprietà comunale da lungo tempo inutilizzata e in [illegible] di forte degrado, [illegible] al pubblico incanto [illegible] una base d'asta pari a 506 mila euro, quasi di un miliardo delle vecchie lire. Nel caso in cui l'asta dovesse andare deserta, il nuovo incanto si terrà l'11 febbraio al medesimo prezzo. Le offerte dovranno venire presentate entro mezzogiorno del 21 gennaio. La copia integrale del bando, contenente le modalità per essere ammessi alla gara, potrà venire ritirata negli uffici comunali [illegible] via Santa Rosalia dal lunedì [illegible] venerdì.

Obiettivo dell'amministrazione comunale, capeggiata [illegible] sindaco, Enrico Mozzoni, [illegible] quello che l'acquirente [illegible] gli acquirenti trasformino il vecchio edificio in [illegible] sorta di centro socio-assistenziale. Un obiettivo che la nuova giunta aveva inserito fra i progetti prioritari del proprio programma elettorale. Programma che prevedeva appunto la [illegible] in vendita dell'ex colonia per farla diventare un'importante struttura dove ospitare servizi sanitari, in particolare di tipo riabilitativo, magari realizzando [illegible] centro idroterapico utilizzando [illegible] caratteristiche delle innumerevoli sorgenti presenti [illegible] Calizzano.

Un progetto senza dubbio [illegible] bizioso per attuare il quale in questi mesi l'amministrazione comunale ha preso contatti [illegible] eventuali possibili acquirenti ai cui tuttavia sino a questo momento viene mantenuto [illegible] silenzio. Se l'ex colonia verrà acquistata e trasformata in un centro socioassistenziale, come ha più volte ribadito il sindaco Mozzoni, si apriranno anche nuove prospettive di carattere occupazionale. Uno sbocco importante per un paese la cui economia, se si escludono alcune piccole aziende [illegible] tipo artigianale, è basata principalmente sul settore legato all'attività turistica. (l. b.)

IL CENONE DI CAPODANNO

In questa occasione la qualità ha un gusto speciale.
Dell'ambiente, del cibo, degli amici [illegible] sempre coi quali scordare le contrarietà e alimentare le speranze.
In giacca, cravatta [illegible] tanto ottimismo.
Felice Anno Nuovo.

AUGURI DI PROSPERITA' CONDIVISA

RESIDENZA PALAZZO VESCOVILE
RISTORANTE [illegible]
NOLI
Via al Vescovado 13 / 17026 Noli. SV
Tel. [illegible] Fax 019 7499059 / Cell. 335 1042528
info@vescovado.net / www.vescovado.net

PRENOTAZIONI E INFORMAZIONI PER TELEFONO E FAX

IN ALTO I CUORI, I CALICI, IL MORALE.

[illegible] propone alla sua Clientela con la tradizionale proposta di Capodanno.
Telefonateci per informazioni [illegible] prenotazioni
allo 019.50.51.82
CAIRO MONTENOTTE

CITY HOTEL

IL CENONE DI S. SILVESTRO

GRANDE S[illegible] CON CABARET E MICROMAGIA

Insalata norvegese
Gamberoni figuri su letto di indivia brasata alla cardinette
Terrina di fagianella alle noci tartufate
Prosciutto della Val Varaita con fichi glassati
Sacottino di sfoglia ai peperoni in bagna cauda
Zampone con lenticchie
***
Risotto all'aragosta
Tortelli di magro ai carciofi
***
Filetto di bue in crosta con macedonia di verdure
Omelette surprise
***
Frutta fresca e secca
Caffè
Vini e spumanti

SPOSI 2003 il Vs. pranzo di nozze a partire da 28 € tutto compreso [illegible] per chi prenota entro il 31/3/03 UNA GRANDE SORPRESA

Per la pubblicità su:
LA STAMPA
publikompass
P.zza G. Marconi, 3/5
17100 SAVONA
Tel. 019.814.887
Fax 019.801.808

Hotel - Ristorante
Orizzonte
Capodanno 2002
Zampone [illegible] lenticchie - vol-au-vent con funghi [illegible] fonduta
Carpaccio di spada - delizia di trota in crema rosa
Frittelline di bianchetti - strudel dell'orto - [illegible] nel nido
Vellutata di asparagi - agnolotti alla piemontese
Dentice al brasato - arista al forno - Verdure di stagione
Dolci della casa - Vino, acqua, caffè [illegible] panettone
Intrattenimento, karaoke, ballo, divertimento....
... e [illegible] sorprese
Euro 75 a persona, euro 95 [illegible] pernottamento a persona
Per prenotazioni
tel. 019.568034 - 340.4867737
Loc. Planissolo Roccavignale (SV)
Autostrada TO-SV
uscita Millesimo-Montezemolo
Musica dal vivo con "I MINAS TIRITH"

la familiare
trattoria in Albissola Marina
nell'augurare
Buone Feste
dà appuntamento il 31 dicembre
dalle ore 12 per l'aperitivo in Piazza del Popolo

STASERA AL CINEMA

GENOVA

ARTON. Tel. 010-854827.
Spirit
Ore 15,45-17,30-19-20,45-22,30.
€ 7,00-6,00

BIANA 1. Tel. 010-825.714.
Harry Potter e la camera dei segreti
Ore 15,45-19-22. € 7,00-6,00

BIANA 2. Tel. 010-825.714.
Il pianeta del tesoro.
Or.: 15,45-18-20,15-22,30.
€ 7,00-5,00.

BIANA 3. Tel. 010-825.714.
L'amore infedele.
Or.: 15,30-17,45 € 7,00-6,00

ELDORADO. Tel. 010-820.583.
La leggenda di Al, John e Jack.
Or.: 15,30-17,50-20,10-22,30.
€ 7,00-5,00.

JOLLY. Tel. 010-850.570.
Film a luci rosse.
Or.: 15; 22,30 € 6,00-4,50-3,10

SALERIANI Tel 010-850 542
OGGI RIPOSO Ore 15,30-17,45; € 5,00-4,00

COLOMBO. Tel. 0182-640.293
Harry Potter e la camera dei segreti
Or.: 15-17,30
Debito di sangue Ore 20,30-22,30
€ 8,00-4,00-3,00

RITZ. Tel. 0182-640.427.
La leggenda di Al, John e Jack.
Ore 16,30-18,30-20,30-22,30. €8,00-4,00-3,00

DON BOSCO Tel. 0182-640 249
CHIUSO

AMBRA. Tel 0182-51419
Natale sul Nilo
Ore 20,20-22,30

ASTOR. Tel. 0182-50997.
La leggenda di Al, John e Jack.
Or.: 16,30-18,30-20,30-22,30
€ 6,00-4,00-3,00

VALLECHIARA
Il piano
Ore 21. € 5,20-4,20

TEATRO LEGRE
Il pianista
Ore 21,15.

CINETEATRO GARIBALDI. Tel 019/692910.
Teatro.

[illegible] 0.353.
La leggenda di Al, John e Jack Or.:
Vacanze sul Nilo Ore 20-22.10. €
5,50-4,50

DIANA [illegible].
Harry Potter la camera dei segreti
Ore 18,30-21,30 € 6,00-4,50

ARENA ONCINA. Tel 892910.
CHIUSO

CORALLO Tel. 850290
CHIUSO

SOMBRERO. Tel 019-669 361.
Pinocchio Or.: 14,30; 16,30
La leggenda di Al, John e Jack Or.
16,30-20,30-22,30 e 3,00.

GIARDINO DEL PRINCIPE. Tel. 019-669.961.
CHIUSO

KIM OGGI RIPOSO

ARENA ARISTON CHIUSO.

TEATRO KASSELLO OGGI RIPOSO

VERDI 1. Tel. 019.97.249.
Harry Potter e la camera dei segreti
Ore 15,10-18,15-21,15.

VERDI 2. Tel. 019 97 249
La leggenda di Al, John, Jack.
Ore 15,15-17,30-20,30-22[illegible]

[illegible]
[illegible]
M [illegible] **grosso** [illegible] **grosso greco**
Or.: 15,45; 18; 20,15; 22,30.

AMERICA Sala D. Tel. 010-585.81.48.
L'amore infedele.
Or.: 15; 17,30; 20; 22,30

ARISTON MULTISALA. Tel 010-247.35.49.
Segnando Beckham.
Or.: 16; 18; 20,15; 22,30

ARISTON MULTISALA. Tel. 010-247.35.49.
[illegible] **del**
Or.: 16,30; 17,50; 20,30; 22,30.

AURORA. Tel. 010-592.525.
Harry Potter e la camera dei segreti
Or.: 16,15; 18,15; 21,30

CINEPLEX PORTO ANTICO. Tel 010-254.18.20.
Il mio grosso grasso matrimonio greco. Or.: 14,45; 16,45; 18,45; 20,45; 22,45.

CINEPLEX PORTO ANTICO. Tel. 010-254.18.20.
Harry Potter.
Or.: 14,30; 17,35

CINEPLEX PORTO ANTICO. Tel. 010-254.18.20.
La leggenda di Al, John e Jack. (in due sale)
Or.: 15,10; 17,40; 20,10; 22,40
Or.: 16; 18,30; 21; 23,30.

CINEPLEX PORTO ANTICO. Tel. 010-254.18.20.
[illegible] **sul Nilo.** (in due sale)
[illegible]: 15; 17,30; 20; 22,30.
Or.: 16,15; 18,45; 21,15; 23,30

CINEPLEX PORTO ANTICO. Tel. 010-254.18.20.
Era mio padre.
Or.: 15; 17,30; 20; 22,30.

CINEPLEX PORTO ANTICO. Tel. 010-254.18.20.
L'amore infedele.
Or.: 15,; 17,35; 20,10; 22,45.

CINEPLEX PORTO ANTICO. Tel. 010-254.18.20.
Spirit cavallo selvaggio.
Or.: 14,45; 16,45; 18,45; 20,45; 22,45.

CINEPLEX PORTO ANTICO. Tel. 010-254.18.20.
Tutta colpa dell'amore.
[illegible].: 20,40; 22,50

CINEPLEX PORTO ANTICO. [illegible] 010-254.18.20.
Il pianeta del tesoro
Or.: 14,45; 16,45; 18,45; 20,45; 22,45
CORALLO MULTISALA. Tel. [illegible]
Il pianeta del tesoro.
Ore 15; 16,55; 18,50; 20,45; 22,40

CORALLO MULTISALA. Tel. 010-586.[illegible]
Harry Potter.
Ore 15; 18,15; 21,45.

EUROPA Via Lagustena 164. Tel.010-377.86.33.
Harry Potter e la camera dei segreti. Or.: 15,30; 18,30; 21,30

LUX Tel. 010-561.691.
La leggenda di Al, John e Jack
[illegible]: 15,10; 17,50; 20,10; 22,40

OLIMPIA Tel. 010-581.415.
Harry Potter e la camera dei segreti
Or.: 15,30; 18,45; 22

ORFEO. Tel. 010-564.849.
Spirit cavallo selvaggio
Or.: 15; 17; 19; 20,50

RITZ D'ESSAI. Tel. 010-314.141
La leggenda di Al, John e Jack
[illegible].: 15,30; 17,45; 20,15; 22,30.

[illegible] Tel. [illegible].261.
Sala 1: **Pantalone e la** [illegible] Ore 16; 18,15; 20,30; 22,30
Sala 2: **L'uomo senza passato** Or.: [illegible]; 16; 20,40; 22,30

UNIVERSALE MULTISALA. Tel. 010-562.461.
Natale sul Nilo. Or.: 15,30-17,50-20,10-22,30; **Era mio padre.** Or.: 15; 17,30; 20; 22,30; **La leggenda di Al, John e Jack.** Or.: 15, 17,30; 20; 22,30.

UCI CINEMAS FIUMARA. Tel. 199.123.321.
Harry Potter e la camera dei segreti. Tutti i giorni tranne il 25/12 or.: 14; 14,30; 17,15; 17,40; 20,50; il 25/12: 16; 17,10; 19,10; 22,20; il 21/25 Dic: [illegible]

UCI CINEMAS FIUMARA. Tel. 199.123.321.
Il mio grosso grasso matrimonio greco. Tutti i giorni tranne il 25/12 or.: 14,30 (solo 25/12); 16,20-18,30-20,40-22,50; il 25/12: 16,20; 18,30; 20,40; 22,50; il 21/25/26 Dic. anche 1.

UCI CINEMAS FIUMARA. Tel. 199.123.321.
La leggenda di Al, John e Jack. Tutti i giorni tranne il 25/12: 14,30; 15; 15,30; 17; 17,30; 18; 19,30; 20; 20,30; 22; 22,30; 23; il 26/12 or.: 15; 15,30; 17; 17,30; 18; 19,30; 20; 20,30; 22; 22,30; 23; il 21/25/26 Dic anche 0,30; 1.

UCI CINEMAS FIUMARA. Tel. 199.123.321.
Natale sul Nilo. Tutti i giorni tranne il 25/12 or.: 14; 14,20; 15,40; [illegible]; 16,40; 18; 18,20; 19; 20,20; 20,40; 21,20; 22,40; 23; il 25/12: 15,40; 16; 16,40; 18; 18,20; 19; 20,20; 20,40; 21,20; 22,40; 23; il 21/25/26 Dic. anche 23,40; 1

[illegible] 199.123.321.
Era mio padre. Tutti i giorni tranne il 25/12 or.: 15; 17,30; 20; 22,30; il 25/12: 15; 17,30; 20; 22,30; il 21/25/26 Dic. anche 1.

[illegible] Tel. 199.123.321.
[illegible] Or.: [illegible] il 21/25/26 Dic anche 0,40.

[illegible] 199.123.321.
Pinocchio. Tutti i giorni tranne il 25/12 or.: 14,30

UCI CINEMAS FIUMARA. Tel. 199.123.321.
Questo Corto [illegible]

UCI CINEMAS FIUMARA. Tel. 199.123.321.
Il pianeta del tesoro. Tutti i giorni tranne il 25/12 or.: 14; 16,05; 18,10; 20,15; 22,20; il [illegible] 16,05; 18,10; 20,15; 22,20

UCI CINEMAS FIUMARA. Tel. 199.123.321.
Spirit. Tutti i giorni tranne il 25/12 or.: 14; 16; 18; 20,20; 22,20; il 25/12: 16; 18; 20,20; 22,20

UCI CINEMAS FIUMARA. Tel [illegible].
Cinderella. Tutti i giorni tranne il 25/12: 14; 17; 20, 23; il 25/12: 16,30; 19,30; 22,30

UCI CINEMAS FIUMARA. Tel. 199.123.321.
Lontano [illegible] **paradiso.** Tutti i giorni tranne il 25/12 or.: 14,20; 16,20; 18,20; 20,20; [illegible]: 18,20; 18,20; 20,20.

UCI CINEMAS FIUMARA. Tel. 199.123.321.
Sweet home Alabama. Tutti i giorni or.: 20,20 (no il 25/12); 22,40; il 25/12: 20,20; 22,40; [illegible] anche 1

ANCHISE
Il pianeta del tesoro
Or.: 15,30; 17,30; 20,15; 22,15.

CINEMA PARROCCHIALE
[illegible]

CINEMA PARADISO.
Harry Potter e la camera dei segreti
Ore 21: [illegible] 15; 18; 21

CINEMA PARROCCHIALE. [illegible] 010-967.71.30.
Snow dogs Or.: 21.15

[illegible] Tel. 010-89.812.00.
Il pianeta del tesoro Or.: 15,15; 17; 18,45; 20,30; 22,10

[illegible] Tel. 010-320.25.84
M [illegible] **grosso grasso matrimonio** [illegible] Ore 20,30; 22,30; sab e dom: [illegible] 17,15; 19; 20,45; 22,30

[illegible] Tel. 010-613.61.38.
Harry Potter e la camera dei segreti
Or.: 21

CINEMA CAPPERI
Il pianeta del tesoro. Or.: 21

SALA MORCHIPALE
Debito di sangue Ore 20; 22

CENTRALE. Tel. 0185-286.033.
La leggenda di Al, John e Jack
Ore 15,30; 17,45; 20,05; 22,30

ARISTON. MULTISALA.
Sala 1: [illegible]
Or.: 16; 18,05; 20,10; 22,20
Sala 2: **Harry Potter e la camera dei segreti**
Or.: 16,30. **Era mio padre.** Or.: 20; 22,20
Sala 3: **Il mio grosso grasso matrimonio greco.**
Or.: 16,10; 18,10; 20,20; 22,30.

[illegible]. Tel. 0185-50.781.
L'amore infedele
Or.: 15,45; 17,55; 20,05; 22,20

CANTERO [illegible]
Harry Potter e la camera dei segreti
Or.: 16; 18; 22

[illegible]. [illegible].30.
La leggenda di Al, John e Jack
[illegible] 15,30; 17,45; 20,05; 22,30

ARISTON Tel 0185-41.505.
La leggenda di Al, John e Jack
Ore: 20; 22,20; dom: 15,30; 17,45; 20; 22,20

CINEMA FONTANABUONA
Che fine ha fatto Santa Claus Ore [illegible]
Bam con vista Ore 20,30; 22,30

UCI DECIMO. Tel. 010-413.838.
L'uomo del treno
Or.: 20,30; 22,30

LAN. LUMIÈRE. Tel. 010-505.036.
[illegible]
Ore 21

CAVANIANO [illegible] 010-589.640.
OGGI RIPOSO.

[illegible] Tel. 010-219.768.
OGGI RIPOSO

CARLO FELICE.
[illegible] Ore 15,30. € 57-38-28-25
[illegible] **GONZAGA.**
[illegible]

POLITEAMA GENOVESE.
L'allegra brigata ata [illegible] (ovvia da'90 anni
Ore 21: € 19-13 (replica 6ml al 19/1)

TEATRO [illegible] **Teatro della Corte.**
OGGI RIPOSO.

TEATRO STABILE - [illegible] Ossa.
[illegible]

DUSE - Teatro Garage. Via Foggi 43 b.
OGGI RIPOSO.

TEATRO DELLA TOSSE
SALA ALDO TRIONFO.
Lisa del [illegible] **di** [illegible] **Pietroburgo**
Ore 21 € 10-8

TEATRO DELLA TOSSE
SALA ERO CAMPANA
Ali Babà Ore 16, € 5-5

CINEMA DI S. AGOSTINO.
OGGI RIPOSO

TEATRO DELL'ARCHIVOLTO
SOSTANTO MODENA. OGGI RIPOSO.

SAVONA

CAIRO
Tel. 019-509.678
Ore 21: Concerto della festa con la Sinfonica di Savona
Botteghino aperto dal lunedì al sabato dalle 9,30 alle 12,30 e dalle 16,30 alle 19.

CENTRALE Tel. 0183-63677.
Harry Potter e la camera dei segreti.
Spettacoli 15,30-16,45-22. Euro 5,50-5.

DANTE
Tel. 0183-293620.
La leggenda di Al, John e Jack.
Orario 15,15-17,40-20,10-22,40.
Euro 6,50-4

IMPERIA
Tel. 0183-292745.
Natale sul Nilo
Orario 15,15-17,40-20,10-22,40
Euro 6,50-4

[illegible]
Tel. 0183-495[illegible].
Harry Potter e la camera dei segreti
Ore 15,30-19-22,20. Euro 6,50-4

[illegible]
Tel. 015443440
Era mio padre.
Spettacolo unico ore 21,15

ITALIA
Tel. 0184-251955.
Harry Potter e la camera dei segreti.
Spettacoli ore 15-18-21
Informazioni anche con www.bordigera.it.

CRISTALLO
Tel. [illegible].205.
Il regno del fuoco
Spettacolo unico ore 21,15

DON BOSCO
Tel. [illegible].
The Bourne Identity
Spettacolo unico ore 21,15.

AMBRA
Tel. [illegible].50.
La leggenda di Al, John e Jack.
Orari: 15,30-17,45-20-22,30.
€ 7-4.

[illegible]
Tel. 0184-506.060.
L'amore infedele.
[illegible]: 15,30-22,30.
€ 7-4.

ARISTON ROOF - Sala 1.
Tel. 0184-500060.
Harry Potter.
Orari [illegible]
€ 7-4.

ARISTON ROOF - Sala 2.
[illegible].0184-506060.
Spirit - Cavallo selvaggio
Orari indicativi: 15,30-22,30.
Euro 7-4.

[illegible]
[illegible]. [illegible].060.
Era mio padre.
Orari indicativi: 15,30-22,30
€ 7-4.

[illegible]
Tel. 0184-597520.
Natale sul Nilo.
[illegible] 15, [illegible].
€ 7-4.

[illegible]
Tel. [illegible].
Il mio grosso, grasso matrimonio [illegible]
Orari (indicativi). 15,30-22,30
€ 7-4.

SANREMESE
[illegible]184-507070.
Ore 15,30-17,10-18,50: **Il pianeta del tesoro.**
Ore 20,30-22,30 **Tutta colpa** [illegible]
€ 7-4.

I programmi [illegible] orari dei film possono essere [illegible] [illegible] [illegible] della [illegible] e delle proiezioni delle sale cinematografiche

LE TRAME DEI FILM

«Vacanze sul Nilo», con Boldi e De Sica, campioni d'incassi in questi giorni

ARCA RUSSA. Drammatico. Un uomo in visita all'Hermitage ripercorre la storia russa.
ERA MIO PADRE. Drammatico. [illegible] regista di «American beauty» Sam Mendes, la storia di una famiglia di gangster [illegible] origine irlandese [illegible] Chicago degli Anni Trenta. Protagonisti Tom Hanks [illegible] Paul Newman.
FEMME FATALE. Thriller. Nell'ultimo lavoro [illegible] Brian [illegible] una seducente ladra ([illegible] Romijn-Stamos) [illegible] Francia [illegible] anni prima aveva compiuto [illegible] furto miliardario.
IL GRANDE DITTATORE. Commedia. Rifilma in versione integrale il classico di Charlie Chaplin.
HARRY POTTER E LA CAMERA DEI [illegible] Fantasy. [illegible] dalle vacanze estive, Harry Potter e i suoi [illegible] trovano nella scuola [illegible] [illegible] magiche [illegible] nuovo professore malvagio (Kenneth Branagh).
L'AMORE INFEDELE. Thriller. [illegible] quarantenne [illegible] (Diane Lane), sposata [illegible] [illegible] un figlio, s'invaghisce [illegible] un antiquario di libri: il marito (Richard Gere) comincia a sospettare.
LA LEGGENDA [illegible] AL, JOHN & [illegible]. Comico. Aldo, Giovanni e Giacomo [illegible] tra singolari gangster che, nella New York [illegible] 1959, devono eliminare un certo Frankie.
LONTANO DAL PARADISO. Drammatico. [illegible] Connecticut del 1957 Cathy (Julianne Moore), madre di due figli e moglie di [illegible] pubblicitario, scopre [illegible] [illegible] (Dennis Quaid) con un uomo: la sua vita diventa un inferno.
MARIE-JO E I SUOI AMORI. Commedia. Il nuovo lavoro di Robert Guediguian descrive l'identità [illegible] Marie, donna [illegible] [illegible] [illegible] il marito che l'amante non sa scegliere con chi vivere.
IL [illegible] GROSSO [illegible] MATRI- [illegible] GRECO. Commedia. Le vicissitudini di una trentenne di origini [illegible] greca [illegible] vive a Chicago, incontra l'uomo della sua vita e vorrebbe sposarlo: i genitori [illegible] oppongono.
NATALE SUL NILO. Comico. Crociera sul [illegible] [illegible] [illegible] generale dei carabinieri (Massimo Boldi) [illegible] un avvocato (Christian De Sica) abbandonato [illegible] dalla moglie.
8 DONNE E UN MISTERO. Commedia drammatica. Nel film [illegible] successo di Ozon viene ucciso un [illegible] [illegible] [illegible] [illegible]: [illegible] [illegible] donne [illegible] frequentavano la vittima [illegible] sospettate.
PANTALEON E LE VISITATRICI. Commedia. [illegible] [illegible] di Vargas Llosa, la storia di un ufficiale dell'esercito peruviano [illegible] [illegible] organizzare [illegible] servizio [illegible] «visitatrici» per i soldati.
IL PIANETA DEL TESORO. Cartoon. Versione a disegni animati del classico della letteratura [illegible] [illegible] Louis Stevenson.
IL PIANISTA. Drammatico. Polanski racconta la storia vera di un pianista ebreo polacco durante l'occupazio- [illegible].
PINOCCHIO. Fantasy. [illegible] cinematografica [illegible] favola di Collodi firmata da Benigni, [illegible] candidato italiano all'Oscar.
IL POPOLO MIGRATORE. Documen- [illegible] L'universo degli uccelli, il cosiddetto popolo migratore, viene descritto in questo kolossal firmato da Jacques Perrin.
SOGNANDO [illegible] Commedia. A Londra la diciottenne di origine indiana Jess ha [illegible] sogno: giocare bene [illegible] calcio [illegible] il suo idolo, [illegible] Beckham. I genitori la osteggiano, tal entra in [illegible] squadra [illegible] dir nulla in famiglia.
SPIDER. Drammatico. David Cronenberg porta sullo schermo la storia [illegible] Spider, uomo che dopo anni [illegible] [illegible] psichiatrica [illegible] [illegible] [illegible] in un centro [illegible] riabilitazione collocato nel quartiere di Londra [illegible] [illegible] cresciuto. Lui è Ralph Fiennes.
SPIRIT. Cartoon. Le avventure di un cavallo che, nel 1861, cresce libero [illegible] praterie e canyon [illegible] non viene [illegible] [illegible] un colonnello della Cavalleria [illegible] [illegible] domarlo.
THE BOURNE IDENTITY. Azione. Dal [illegible] seller di Robert Ludlum, la storia di un uomo (Matt Damon) rinvenuto in mare da un pescherecc- [illegible] italiano: è sopravvissuto, [illegible] ricorda la sua identità; scoprirà di essere un abile spia.
TUTTA COLPA DELL'AMORE. Commedia. Melanie, ragazza [illegible] provin- [illegible] affermatasi a New York come stilista, s'innamora di un [illegible] benestante intenzionato a portarla all'altare: lei, però, è già sposata dai tempi del liceo.
L'UOMO DEL TRENO. Drammatico. Nel film [illegible] Patrice Leconte («Il marito [illegible] parrucchiera») un insegnante in pensione che ha sempre sognato una vita avventurosa scam- [illegible] Il destino [illegible] un misterioso personaggio.
L'UOMO SENZA PASSATO. Drammatico. Aki Kaurismaki e la storia [illegible] [illegible] [illegible] che [illegible] [illegible] treno, si ferma [illegible] [illegible] panchina, viene percosso [illegible] si risveglia in ospedale, dove [illegible] ricorda nulla del passato ed è pronto a cominciare una nuova vita.

BRANDS STORE
FACTORY OUTLET
Abbigliamento Firmato
Uomo, Donna, Calzature ■ Prezzi di Stock
LO STAFF BRANDS STORE
VI AUGURA BUONE FESTE
1000 Mq DI MODA FIRMATA A PREZZI SHOCK!!!
APERTO LA DOMENICA - SABATO 9,30-20,00
CHIUSO IL LUNEDÌ MATTINA
ORARIO: 9,30-12,30/15,30-20,00
CISANO SUL NEVA (ALBENGA) Via Benessea, 25 - tel. 0182-595067
Uscita autostradale Albenga a sinistra 2 Km direzione Garessio
Sconti fino al
50%

NON MANCANO GLI APPUNTAMENTI CON I BALLI LATINI E IL TANGO ARGENTINO, MUSICA DAL VIVO A SAVONA, VARAZZE, ALASSIO

La notte del sabato è al ritmo della grande dance

Tutti aperti i locali della provincia con house, commerciale e disco classic

Appuntamenti con la dance e la musica dal vivo per la notte del sabato.

Allo Ju Bamboo di Savona si esibiscono i «Mercury». Il gruppo [illegible] grazie all'incontro avvenuto nel 1997 tra Ferdinando Altavilla e il duo musicale formato da Fabrizio Palermo e Danny Conizzoli. Tra loro nasce subito una perfetta intesa supportata da [illegible] irrefrenabile passione per una leggenda: la musica dei Queen. Le collaborazioni tra questi tre artisti si fanno sempre più frequenti [illegible] e creare, grazie all'avvento [illegible] chitarrista Cristian Comizzoli ed il batterista Marco Farranti, la Band definitiva che riesce a riprodurre sul palco le magiche melodie ed atmosfere che accompagnavano la fantastica voce di Freddie.

Il Tkb di Varazze, invece, è protagonista il reggae dei «Ganjiamama».

Per chi vuole trascorrere il sabato in discoteca non c'è che l'imbarazzo della scelta. Al Lido di Laigueglia si balla con lo staff delle Vele. Human dj, invece, è il protagonista del sabato commerciale al DiscoDisco di Vado. Appuntamento in pista anche alla Compagnia savonese delle Indie, il Sonic di Loano, al Gulliver di Noli, al King e al Dobro di Cairo, all'Horus di Albenga, il Piccolo Ranch di Bardineto e nelle altre discoteche savonesi.

A fianco, città per città, la notte in Liguria.

LA NOTTE

S. [illegible] Discoteca [illegible] Covo e al Covino di Nord Est.

SESTRI L. Discoteca allo Schooner e alla Piscina dei Castelli.

RAPALLO Musica live al Mistral [illegible]. Discobar all'R4. Ritrovo live all'Isterika e al Gallo Nero.

GENOVA Discoteca al Makò di corso Italia. Musica e ritrovi al Senhor Do Bonfim, al Victorlatino (dj [illegible] El Gato e Pancho), al Doge, al Just One, al Bbq (Extaga e Explosion Salsera).

VARAZZE Al Tkb musica reggae dal [illegible] con i «Ganjiamama». Al Barcollo di Alpicella serata con [illegible]ica dal vivo. Orchestra liscio e revival [illegible] dancing Nautilus e Da Carlin («Elvis e la sua orchestra»). Al Vintage discoclub con dj Marco e Dj Corrado (disco commerciale), animazione di [illegible] e Pamela. All'Hamburger Boy [illegible]a latina con la Fuente [illegible] ritmo. Musica e tango argentino (lezione gratuita dalle 21.30) al Kursaal Margherita. Ritrovi al Miramare, da Mario's Café, al Pescegatto, al Mr.Drake e all'Invidia discobar.

[illegible] Piano bar al Charlie Max. Ritrovi all'Hurricane e a La Ghironda.

PONTINVREA Music live al Beer Room.

ALBISOLA S. Ritrovi al Pilar, al Già Già, al Clipper, alla Garitta e al Portichetto.

ALBISSOLA M. Revival Anni'60 con live music a La Garitta. Ritrovi [illegible] Med Caffè, [illegible] New Esperience, al Testa, al Mediterraneo e [illegible] Friends. Si balla all'Opera Prima.

[illegible] Liscio e revival con orchestra «Stella Polare» a La Perla. Balli e musica latino-americana con [illegible] Ulises Dominguez e musica dance disco-commerciale al Dobro XL. Discoteca [illegible] dj tecnho a rotazione al King (due piste), si balla a El Chico Tres di Bragno. Live-birreria Le corte dei Baroni, allo Stirling Castle.

[illegible] Discoteca al Piccolo Ranch con i dj Fabietto e Walter B. Musica e canzoni al Bar De Noi con Adrianino, Pierino, Wolmer e Cinzia.

CENGIO Ritrovo in musica al Cantuccio.

CARCARE Liscio e revival con orchestra al Salone della Società Operaia Carcare. Ritrovi alla Corte [illegible] Baroni, al Green Pub, al Blues' e a Il Maltese.

[illegible] Ritrovo al Dylan, [illegible] Jolly e al Cabaret, al Gasoline.

SAVONA [illegible] live [illegible] ballare allo Ju Bamboo: concerto tributo ai Queen con i «Mercury» (a seguire discoteca). Musica dal vivo al Puerto Escondido (Club Arci). Discoteca con Amos dj (genere tribal-house e commerciale) a La Compagnia savonese delle Indie in Darsena. Enrico Corzante di Pirata. Orchestra liscio-revival al dancing Milleluci. Aperitivi musicali all'enoteca Vignobile d'Italie. Ritrovi [illegible] Queen's pub, [illegible] Marina- [illegible] alla Boutique della birra, al Santa Lucia, al Banzi, [illegible] Club Nautico, a Lo Scaletto, al Green Wolf, [illegible] Birrò e negli altri [illegible] notturni della Vecchia Darsena.

QUILIANO Liscio e revival all'Aurora. Discobar al Baraonda.

VADO Al Discodisco Human dj e Lord Dax, disco music commerciale. Musica e animazione al Daubaci.

[illegible] Musica dal [illegible] dei «Marasma» al Sinte Galeshka.

[illegible] Orchestra al dancing Castello. Ritrovi alla Cambusa, al Samoa Beach, al Lord Nelson, al Sunshine.

NOLI Discoteca [illegible] due piste [illegible] Gulliver di Voze.

FINALE «Noche [illegible] Cuba» al Caligola Discotemplum con la Movida Latina. Liscio e revival, con orchestra «Event» e dj, [illegible] dancing [illegible] Patio. Musica [illegible] dj [illegible] Gasoline. Musica Ritrovi al Trocadero, al Nonscodirado (musica country con «Black Stage»), al Elios Café (live), al Baquito, al New Clipper, al Vanilla, all'Agorà, al Giardino dei Ghibellini.

TOVO SG. Orchestra «Scacciapensieri» al dancing [illegible] delle feste.

BORGIO Ritrovi al Rifrullo, [illegible] Concordia, al Mulino, alla Torre del Sassetti, alla Torre Antica e al Cappero.

PIETRA Latino con dj allo Wave discobar [illegible] corso Italia. Liscio e revival [illegible] live al [illegible]. Ritrovi a Il Santo, all'Airone, al Miriade, da Poldo's, da Stagnaro, all'Iguana, [illegible] Virgin, al Barone Rosso, al Dolphin's, al Flora Caffè.

LOANO Discoteca con musica dal vivo al Sonic. Al Saitta liscio-revival [illegible] orchestra. Orchestra [illegible] Baroni del liscio» al Manhattan Inn. Strip femminile al Fermento Club. Ritrovi [illegible] Gein, al Carpe Diem, al Gavioli, all'Arcibaldo, [illegible] Jumanji, [illegible] Vittorino, al Fluke Pub, al New Crazy Night Pub, al Mai a letto, al Poseidon, all'Old Pub Calderone del Dagda, all'Australian.

BORGHETTO Al Salone delle feste [illegible] liscio con orchestra «Carnevel». Ritrovo al Velvet e a La Dolce Voglia.

[illegible] Lezioni [illegible] salsa, bachata e merengue e serate latina con Tony Bajao al Primo Piano. Ritrovi al Tea Room, [illegible] Planet Caffè, a La Risacca, a La Ruota e al Varo.

[illegible] Discoteca all'Horus di via per Garessio. Musica e ritrovi al Caffè Noir, [illegible] Pulp, [illegible] Jammin', al Raggio di Luna, al Crazy Pub, alla Città Vecchia, al Caprice, al John Smith, al Blu bar, al Rock Bank Caffè, al bar del Ponte e al Guaranà, al Mister Michetto. Musi- [illegible] dal vivo con Pino Caratozzolo all'Happy Meal.

[illegible]SANO Ritrovo in [illegible] da A'Sciàttapanze.

[illegible] Ritmi sudamericani con Gino Latini dj al Manila Club. Sabato discoteca commerciale con dj all'U'Brocche. Musica live [illegible] Cabaret, al BarLume bistrot («Ricominciò [illegible] trio»), al Mezzaluna («Rizzo & Rizzo») e al Maevo. Altri ritrovi a El Che Café, [illegible] Joy, al Sol Ponente, al Liquid, al Blues, [illegible] Charlotte, all'Hard Rocco Caffè, da Spotti, al Cocktail & Drink, [illegible] La Tavernetta, [illegible] Dubliner, all'Hallowe'en, [illegible] Rooster George Taylor's, allo Zanzibar, al The Victorian pub, al Tokai bar, al Bar Dell'Angolo, al Fred Music. Revival a La Riviera.

LAIGUEGLIA Discoteca al Lido con lo staff de Le Vele (ballerini e dj Riki Martini e Francesco Ferrieri). Ritrovo all'Owl, il Greg de Molloe, alla Caffetteria nel Vascello, al Crazy Love e alla Locanda dei Re, al Tuareg.

ANDORA Liscio e revival con orchestra [illegible] dancing Timone. Piano bar con Agostino Celti a La Casa del Priore. Mu- [illegible] al Samarcanda. Ritrovo al nuovo Italo's.

DIANO SP. Discoteca con dj arotazione al Pop.

S. [illegible] Ritrovo al Barock (dance commerciale).

[illegible] Discobar e ritrovi al Papeete, a La Cittadella, all'Akutiki pub, al Jazz [illegible]ffè, a al Seven Square (da- [illegible] commerciale e revival con Gio T. Dj).

CHIUSANICO Dancing con orchestra al Pacific.

DIANO M. Discoteca con dj al Sortilegio (tutto latino) e al Tangò (tre settori diversi Paolo Tucci dj, Anni '70 [illegible] '80. Mister Paul e Master Dbjl. Riaperta l'Acquasalata (dj set [illegible] music live). Ritrovi al Jammin, alo Play Prino, al The Old Fisherman, al Sunset, al Valerie, al Solito Posto, al Candle Light e al Skipper. Lap e table dance al Wild West del Bowling.

RIVA L. Liscio-ravival [illegible] dj al Sensual.

[illegible] Discoteca Enigma dj [illegible] Giannini, Davide Panca, Alessandro Morettiu, Massimo Troisi.

SANREMO Discoteca con dj al Ninfa Egeria. Serata latino-americana, revival con animazione e dj al Disco Loco. Piano bar, musica o ritrovi al [illegible] pub, al Teatrino di Mangiafuoco, al Mazzini Pub, [illegible] Piper, al bar Roma, al Mistral, al Kitch Café, al Sax Pub, al Blu Moon Café e allo Zoo Bizzare. Pianobar al Roof Garden del Casinò.

OSPEDALETTI Discoteca [illegible] musi- [illegible] deep house, lounge. Anni [illegible] e happy al Betisa.

BORDIGHERA Musica live a La Tana del Lupo e al San Marco Café. Discoteca house, commerciale e techno al Kursaal. Musica al Chica Loca. Ritrovi al Gp Music, all'Alcione.

VENTIMIGLIA Musica [illegible] Marguneira e al Quattro Venti.

MONACO Si balla al Jimmy's, al Tiffanys e al Living Room.

Dance nella notte del sabato

TANTE NOVITÀ PER IL LOCALE DI VADO

Daubaci, aperitivo [illegible] dance

[illegible] La politica di Paolo Badgalupo è chiara da anni: il suo Daubaci deve essere sempre aperto, un punto [illegible] riferimento per l'aperitivo, [illegible] cena, il pre discoteca ma anche il posto giusto per t[illegible] una serata completa. E' grazie a questa filosofia che Vado Ligure ora è una località conosciuta un po' dovunque dal popolo della notte ed è grazie a questa impostazione che [illegible] da anni il Daubaci è il vincitore della categoria drinck & music di Festivalmare. [illegible] vero successo se si pensa che Daubaci [illegible] come stabilimento balneare (i bagni «Da Valeno» in [illegible] allo zio [illegible] Paolo. Il mitico pontierone granata Valerio Badgalupo scomparso nella tragedia di Superga) e che ha saputo imporsi in un panorama notturno assai affollato. Le novità di questa stagione sono tante. Spiega Paolo: «Hanno ripreso a tirare il latino americano e il live che, lo scorso anno, aveva mostrato il passo. Sta diventando una moda quella di trascorrere la serata nello [illegible] locale, dall'aperitivo alla discoteca. Noi [illegible]no attrezzati già da tempo, ma adesso ci [illegible] ulteriormente specializzati. Chi viene al [illegible] può prendere l'aperitivo, consumare una cena, [illegible] spuntino a qualche [illegible] di più impegnativo, fermarsi per la musica dal vivo o il ballo [illegible] dopocena».

L'ATTESO CONCERTO NATALIZIO A [illegible]

«The black & white gospel singers» al [illegible]

Alle 21,15 al teatro Gassman di Borgio Verezzi saliranno sul palco «The black & white gospel singers» per [illegible] concerto classico del periodo natalizio, di grande atmosfera e intramontabile suggestione. Il gruppo, formatosi nel [illegible] [illegible]orno [illegible] figura del leader Emmanuel Djob, annovera dieci elementi provenienti da Camarun, Francia, Madagascar e Martinica. Lo spirito multietnico arricchisce di notevole vigore ed originalità la loro produzione in un felice connubio di [illegible]dizione e modernità, mantenendo vivo lo spirito del repertorio gospel e spiritual, approdando [illegible] work songs e a brani di matrice gospel afro-caraibica.

VENTISEI OPERE DI GRANDE VALORE ARTISTICO IN VISIONE SINO AL 12 GENNAIO

Gli angeli volano su Albenga

Una mostra di sculture al museo diocesano

[illegible]

Lo hanno g[illegible] definito il detective d[illegible] angeli», nella fattispecie degli angeli [illegible] legno. Per anni ha battuto vecchie parrocchie, ripostigli, soffitte, [illegible] ricerca di sculture lignee sacre che raffigurassero angioletti paffuti e coloriti, simbolo carnale della mediazione fra il divino e l'umano. Ha trovato ventisette piccoli grandi capolavori [illegible] «possono stare, per dignità artistica, nei più grandi musei del mondo».

E' grazie alle ricerche di Antonio Rolandi Ricci, giovane studio- [illegible] d'arte che [illegible] Comune di Albenga, tramite l'assessore alla cultura Gerri Delfino, e il museo diocesano, hanno potuto allestire una mostra, «Angeli», che mette in visione sculture di legno dal XV al XIX secolo reperite nella diocesi di Albenga-Imperia.

«Nella chiesa parrocchiale [illegible] Tovo Faraldi (gli abitanti sono rimasti in [illegible] ho trovato una Madonna con angeli provenienti dalla scuola-bottega del Maragliano di grande bellezza. Una manifestazione d'arte come presentimento dell'infinito. Un aiuto alla [illegible] pressione del mistero del Natale, ha detto Rolandi Ricci.

Ha spiegato Delfino: «La mostra rimarrà aperta, dalle 10 alle 12 e dalle 15 alle 18, sino al 12 gennaio. Prezzo di ingresso [illegible] euro, per gli albenganesi residenti l'ingresso è di 1 euro». Le rassegna è accompagnata da [illegible] mostra di pittori cattolici (Ucai) a Palazzo Vecchio. [r. ar.]

Uno degli «Angeli» in mostra al museo diocesano di Alb[illegible]

CERIMONIA IN COMUNE

A Pasquale Balzola il prestigioso Alassino d'argento

ALASSIO. Due anni fa sono stati festeggiati i 100 anni di attività del Caffè Balzola, antico punto di riferimento per i commercianti in transito ad Alassio. Nel [illegible]2 ricorre invece il centenario dell'apertura dell'omonima e prestigiosa pasticceria, avviata nel 1902. E' per questo che, lunedì sera, durante il consiglio comunale il patron del locale di piazza Matteotti, Pasquale Balzola, ha ricevuto dalle mani del sindaco Marco Melgrati l'Alassino d'argento, conquistato per meriti professionali dal [illegible]e, che da 15 anni [illegible] parte dell'Associazione nazionale [illegible] storici d'Italia.

«Abbiamo [illegible] alto [illegible] nome di Alassio [illegible] discorso commerciale qualitativo, che non segue le mode. Abbiamo inoltre sempre creato un rapporto di amicizia con la clientela che in alcuni casi ci è fedele da più di 50 anni», ha spiegato Pasquale Balzola, titolare del famoso locale del centro di Alassio. [m. br.]

GRAZIE AL SUCCESSO L'ESPOSIZIONE SARÀ PORTATA [illegible] ALTRE LOCALITÀ LIGURI

A Cairo una mostra su Pinocchio

Libri e illustrazioni sul celebre burattino creato da Collodi

La curatrice della mostra Angela Cascio

CAIRO M.

Ancora pochi giorni per visitare la [illegible] dedicata a Pinocchio, organizzata dall'associazione culturale Grifi con il patrocinio del Consiglio regionale, Provincia e Comune di Cairo, in collaborazione con il Leo Club Val Bormida e curata da Angela [illegible] Cascio. L'esposizione, allestita [illegible] [illegible] Grifi di via Buffa a Cairo Montenotte, rimarrà aperta sino al primo gennaio dalle 17 alle 19.

La mostra raccoglie oltre cinquanta edizioni del testo collodiano italiane e straniere, contemporanee e d'epoca, accanto alle opere di [illegible] centrate sul tema del burattino più famoso del mondo realizzate [illegible] maestri quali Luzzati, Nani, Tedeschi e Giuliano Ottaviani solo per citarne alcuni, o da [illegible] illustratori del [illegible] [illegible]. L'esposizione, che ha fatto il [illegible] debutto in Val Bormida, riscuotendo grande successo, [illegible] te verrà alle[illegible] in altre loca[illegible] della Liguria. [l. b.]

CENT'ANNI FA NASCEVA UNO DEI PIÙ [illegible] MUSICISTI DEL SECOLO SCORSO

Anche Savona ricorda Pippo Barzizza il maestro che ha «importato» il jazz

La copertina di un disco di Barzizza

SAVONA

Cent'anni fa nasceva Pippo Barzizza, il «papà del jazz italiano», un nome mitico per [illegible] musica italiana. Barzizza, genovese di nascita, sanremese di adozione, savonese per [illegible] sarà ricordato oggi a Sanremo nel corso della terza edizione del premio nazionale per arrangiatori intitolato [illegible] lui. Alla presenza [illegible] Ennio Morricone il riconoscimento verrà consegnato quest'anno ad un altro grande, Piero Piccioni. Lunedì 30, invece, [illegible] Genova a ricordarlo [illegible] una grande manifestazione benefi- [illegible] organizzata al Carlo Felice e inviato in onda da Rai Uno il [illegible] gennaio in prima serata.

Riccardo Ricco, quilanese, vulcanico collezionista di filmati a dischi d'epoca, è stato per vent'anni legato da amicizia a Pippo Barzizza. «Girando per mercatini avevo [illegible] in piedi [illegible] discreta collezione [illegible] dischi a 78 giri della [illegible] orchestra, la "Blue Star", e vincendo la mia timidezza avevo chiesto un appuntamento nella [illegible] casa sul [illegible] a Sanremo. Tra i dischi che avevo con me Barzizza ritrovò delle incisioni che pensava fos- [illegible] andate ormai perse. Ave- [illegible] 18 anni, lui [illegible] già anziano ma si instaurò un rapporto bellissimo con lui e la moglie Tatina», racconta.

Un'amicizia durata sino alla morte del maestro, nel 1994. [illegible] volte al mese andavo a Sanremo, [illegible] registrato tutti gli aneddoti, le curiosità della sua vita. Da quando portava in Italia il jazz, vietato dal fascismo, a quando scriveva le colonne sonore dei film interpretato da sua figlia Isa e Totò. Mi ha regalato il suo vecchio grammofono a 78 giri oltre alla sua amicizia», conclude Riccardo Ricco.

APERTI I PRESEPI REALIZZATI IN CHIESE ED ORATORI, TOMBOLA CON BABBO NATALE A LOANO, MERCATINO A SPOTORNO

Weekend con cori e bande

E a Finale prosegue la rassegna su Govi e Macario

DA VEDERE

VARAZZE All'oratorio di San Bartolomeo alle 21 [illegible] della banda Cardinal Cagliero.
CELLE L. Alle 15 [illegible] centro storico concerto della Corale polifonica cellese.
ALBISOLA S. A Villa Poggi i nove presepi realizzati da Lina Poggi Giurio. Presepi in mostra nell'oratorio di [illegible] Nicolò. Presepe [illegible] e meccanico in mostra nella chiesa di San Matteo a Luceto. Presepe a Ellera. Alle 21 al teatro Don Leone concerto della Corale Alpina Savonese.
ALBISSOLA M. Mostra del presepe di Mario Nebiolo all'Oratorio San Giuseppe.
[illegible] Presepe meccanico (40 metri quadrati) nella chiesa di San Lorenzo (pomeriggio).
CENGIO Alle 21 al [illegible] Jolly il laboratorio teatrale Terzo Millennio porta in scena la commedia «La faccendiera» di Wilder.
[illegible] All'Arciconfraternita della Santissima Trinità (chiesa di Nostra Signora della Consolazione a S. Rita) aperto alle 15,30 alla 18,30 il grande presepe meccanico artigianale preparato e integrato da nuovi soggetti animati da Anselmo Fontana. «Processione d'inverno tra paese e presepe», installazioni di sagome di legno realizzate dagli abitanti delle borgate San Bernardo e Santuario. Mostra dei presepi d'arte nella ceramica a cura della Campanasso al palazzo degli anziani. Presepe di 12 metri quadrati all'Oratorio del Cristo Risorto (molte le figure realizzate a mano). Presepi allestiti da delia Zucchi nella basilica del Santuario, nella parrocchia di San Paolo e nella cappella dell'ospedale San Paolo. Al Prolungamento sono in funzione [illegible] attrazioni del luna park. Per i lettori de La Stampa in questa pa[illegible] il [illegible] tagliando che [illegible] diritto [illegible] giro gratuito su una delle attrazioni riportate sul [illegible] stesso. Non sono valide le fotocopie e bisogna usare il tagliando del giorno.
QUILIANO Al convento dei padri Cappuccini suggestivo presepe [illegible] metri quadrati [illegible] varietà di paesaggi e variazioni [illegible] luci. In esposizione anche presepi in ceramica e mostra di pastori appena restaurati.
SPOTORNO Alle 21 nella chiesa dell'Annunziata concerto [illegible] il gruppo corale «Seguendo [illegible] strade». Sino a domenica dalle [illegible] alle 19 nel centro storico cittadino torna il mercatino di fine anno con la partecipazione di aziende che propongono prodotti tipici e, domenica, la grande rappresentazione degli antichi mestieri con l'associazione culturale di Borgo. Alla sala convegni del Palace prosegue la mostra-concorso «Il mio albero di Natale». Dalle 21 alle [illegible] Lanterna itinerante, luminarie per il centro storico con accompagnamento musicale.
NOLI Presepe in via Colombo a [illegible] del Burgu. Alle 15, oggi e domani, «frisciolata» benefica organizzata [illegible] «Comitato dei 500». Alle 21 nella chiesa di San Paragorio concerto di arie natalizie con i «Lieti cantores».
[illegible] L. Luna park sul lungomare. All'oratorio De' Disciplinanti prosegue la mostra con audiovisivi dedicata a Govi e Macario. Nel complesso di Santa Caterina «Il sentiero delle immagini», mostra di libri illustrati del [illegible] e XX [illegible]. Alle 17 a Finalmarina presentazione del libro «Castel Gavone» di Anton Giulio Barrili.
[illegible] Alle 21,15 al teatro Gassman concerto dei «The black and white gospel singers». Presepe realizzato da Feruccio Salvadori in pi[illegible] San Pietro. Presepe dell'Aib nella chiesa di San Giuseppe. Presepe in piazza Sant'Agostino.
PIETRA L. Presepe artistico all'Annunziata realizzato da Pierino Traverso.
LOANO Il Palazzo Kursaal ospita la mostra «Presepi figuri tradizionali», [illegible] possono visitare altri presepi artistici. Nell'Oratorio S.Giovanni Cappe Bianche (Via Boragine) allestito un presepe meccanizzato. L'oratorio del Rosario (Piazza Italia) ospita un presepe che raffigura un [illegible] b[illegible] [illegible] ligure. Presepi anche nella parrocchia S. Giovanni Battista, dell'Immacolata, [illegible] San Pio X, nel convento [illegible] Monte Carmelo e nella chiesa [illegible] Sant'Agostino [illegible] Santa Rita. Mostra collettiva di pittura al camping Ideal. Alle 16,30 allo Skating club «Tombolata con Babbo Natale».
[illegible] Itinerari dei presepi «Seguendo la stella cometa» sino al 6 gennaio. Al museo etnografico «oggetti e immagini tradizionali», nel centro storico [illegible] non solo 50 i presepi allestiti.
CERIALE Nel pomeriggio spettacoli di animazione per i più piccoli nel centro [illegible]. Alle 21 nella chiesa dei Santi Giovanni Battista ed Eusebio concerto dell'ensemble «Il fabbro armonioso».
ALBENGA Presepi nelle vie di Bastia. «Angeli» in mostra al [illegible] diocesano. [illegible] attrazioni [illegible] luna park nella nuova sede tra [illegible] lungofiume [illegible] via Trieste. «Torlaro in fiore», esposizione floreale tra i negozi della via.
GARLENDA «Presepe luminoso del laghetto» in borgata Ponte.
ALASSIO Alle 21 nella parrocchia collegiata [illegible] Sant'Ambrogio si [illegible] l'Orchestra Filarmonica [illegible] Stato Paul Constantinescu di Ploiesti (Romania), diretta dal maestro Franco Giossa, con la partecipazione del pianista Maurizio Barboro [illegible] della violinista Sayako Kusaka. Per la prima volta ad Alassio verrà eseguita l'ouverture «In [illegible] south (Alassio)» di Edward Elgar. In piazza Beniscelli installato il grande igloo dove i bambini potranno giocare [illegible] no all'8 gennaio.
LAIGUEGLIA Statue policrome in legno alte da [illegible] metro ad [illegible] metro e [illegible] risalenti alla prima metà dell'800 fanno parte del presepe allestito nell'Oratorio di S.M. Maddalena dalla Confraternita. [a. r.]

Il poeta Giuseppe Conte

Una mostra sulla Riviera

[illegible] La Riviera dell'Ottocento [illegible] un poema i cui cantori sono stati i vedutisti romantici nel periodo d'oro compreso fra il 1814 e il [illegible]. [illegible] a quel poema è dedicata «La route de Genes - La Riviera da [illegible] a Genova nelle [illegible] romantiche francesi», [illegible] [illegible] da Domenico Astengo e Giulio Fiaschini che si inaugura oggi [illegible] [illegible] presso il Chiesa Anglicana e che rimarrà ap[illegible] sino al 3 marzo 2003 (venerdì e sabati dalle 15 alle 19, domeniche dalla 10 alle 13 e dalle 15 [illegible] 19, ingresso libero). [illegible] ricordato che il [illegible] Astengo è il maggior conoscitore delle prime vicende turistiche [illegible] Liguria e documentato difensore del termine Riviera che solo [illegible] riferisce [illegible] costa che va [illegible] Hyères a Levanto. La cerimonia [illegible] apertura della mostra si avvale della presenza prestigiosa [illegible] Giuseppe Conte, uno dei maggiori poeti e scrittori italiani. L'iniziativa dell'assessorato comunale alla cultura, diretto da Monica Zioni, si inserisce in [illegible] [illegible] programma pluriennale di valorizzazione della memoria storiche delle nostre terre legate ai primordi del turismo. Le stampe, che fecero conoscere all'Europa il volto di paesaggi esotici e suggestivi, [illegible] state raccolte in [illegible] mirabile catalogo edito con grande attenzione e competenza da Silvana Editoriale. L'allestimento della mostra è di Carla Franzia. [r. sr.]

Ristorante Pizzeria "da Antonio"
vi aspetta per il
Cenone di Capodanno
e vi ricorda che il 17/01/03
ospiterà il cantante
BOBBY SOLO
Per Prenotazioni Telefonare allo 019.881507
via Aurelia, 22r – Vado Ligure (SV)

Ristorante Pizzeria
Capodanno 2003
Menu
Involtini [illegible] Spada e salmone ricciola e peperoni - Ostriche [illegible] Nizzarda
Carpaccio d'Anatra caldo ai Cardi - Sformatino di Parmigiano allo Zafferano
Pappardelle Nere in Salsa Vongole - Risotto Champagne e Scamorza
Medaglioni [illegible] Filetto di Carciofi - Treccia [illegible] Brancino al Pepe Verde
Zampone [illegible] Lenticchie
Musica dal Vivo *Cotillons*
Panettone farcito
Amelis - Dogliani & Negro
Dolcetto delle Langhe - Dogliani & Negro
Bonarda dell'Oltrepò Pavese - Terre Filari
Champagne
EURO 70
Via Silvestre [illegible] Allemano 10 - Savona(Legino) Tel. 019.862278

LUNA PARK

Il tagliando del divertimento

Con il tagliando del luna park i lettori possono avere [illegible] giro gratis [illegible] una delle attrazioni segnalate sul coupon. Bisogna utilizzare il tagliando [illegible] giorno e, [illegible] sempre, non [illegible] valide le fotocopie. Il luna park [illegible] Savona è al Prolungamento e offre una lunga [illegible] di attrazioni in grado [illegible] far divertire i più piccoli [illegible] [illegible] i più grandi.

LA VETRINA PIU' BELLA

SABATO 28 DICEMBRE 2002
ASSESSORATO AL COMMERCIO [illegible]
La Vetrina più Bella - Natale 2002
Concorso aperto [illegible] [illegible] i titolari di esercizi in Alassio
VOTA LA VETRINA PIU' [illegible]
INSEGNA: .....
TITOLARE: .....
Da consegnare [illegible] [illegible]
all'Ufficio Commercio c/o il Palazzo Comunale
nei seguenti giorni:
[illegible] lunedì [illegible] venerdì ore 9-13
[illegible] nei pomeriggi di martedì e giovedì [illegible] 15-17
Termine consegna coupon: [illegible] gennaio 2003
SI AVVERTE [illegible] [illegible] [illegible] ACCETTATE FOTOCOPIE

Un coupon per votare

Con il tagliando pubblicato qui sopra i lettori potranno votare la [illegible] più bella di Alassio. Un [illegible] organizzato dell'assesso[illegible] [illegible] commercio e che ha [illegible] l'adesione di centinaia [illegible] [illegible] alassini. In questo [illegible] i tagliandi (non sono valide le fotocopie) andranno ritagliati, compilati e consegnati all'ufficio commercio del Comune.

Don Fernando
SOGNAVO,
DI [illegible] UN RISTORANTE [illegible] UN
AMBIENTE CONFORTEVOLE MAGARI [illegible]
UNA SALA RISERVATA A CHI NON FUMA
SOGNAVO,
DI RICREARE LA CUCINA DI UNA VOLTA
FATTA DI SAPORI ANTICHI, DI PASTA [illegible]
E DI BUON VINO
SOGNAVO.....
[illegible] QUESTO SOGNO È UNA REALTÀ SI
CHIAMA.....
DON [illegible]
MARCO ANTINORI
SANREMO Via Nino Bixio 77
Tel. 0184.508484

Colletta di Castelbianco
Slow Food Condotte di Savona [illegible] Albenga
Presentano al Telecafè e alla Locanda delle Antiche Pietre
...Collettivamente ...
...Auguri di Buone Feste
Sabato [illegible] Dicembre [illegible] ore 20.30
'Films & Food'
provocanti proiezioni e gustosi assaggi
'32 Dicembre' [illegible] De Crescenzo [illegible]
'Gusta Napoli e poi muori....'
Quota di partecipazione cena €. 27.00,
[illegible] + pernottamento per due per €. 170,00
Martedì 31 Dicembre 2002 - Benvenuto 2003
Sapori e gusti da botti!!!
Quota di partecipazione con cenone-buffet
& musica Telecaffè €. 50.00,
[illegible] + pernottamento per due per €. 250,00
In collaborazione [illegible] Comune di Castelbianco Pro-Loco di Castelbianco
www.colletta.it
ristocolletta@colletta.it
tel. 0182 77 82 06
fax 0182 7783 [illegible]
consulenza d'impresa www.alteanet.it
SLOW FOOD Condotte del Ponente Ligure

TESORI DI CARTA

Mostra di Libri e Stampe Antiche
dal 22 Dicembre 2002
[illegible] 06 Gennaio 2003
Il divenire dell'arte figurativa dai Codici Miniati
alle edizioni a stampa dell'ottocento
Collezionisti espositori Andrea Ruscica e Castiglioni Alessandro
Inaugurazione con buffet-pranzo.
Siete tutti invitati!
[illegible] DRAGO [illegible]
[illegible] è arte
La frutta secca dal 1908

A FEBBRAIO I BIGIN LIGURIA, CELESTINO SOGNA DI RIPETERE L'IMPRESA DEL 2001

Obiettivo Laigueglia

La corsa rivierasca torna «classica»

Mirko Celestino a braccia alzate sul traguardo del Trofeo Laigueglia: era il 2001

Gli impegni degli amatori Fci

Presentato il calendario dell'attività
In primo piano il Trofeo dello Scalatore

Guglielmo Olivero

Silvio Fini, coordinatore provinciale e regionale della F.C.I. ha presentato il calendario delle manifestazioni del Settore Amatoriale e Cicloturistico del Comitato di Imperia e Savona. Un programma davvero nutrito e che sicuramente richiamerà appassionati di diverse regioni.

Il primo appuntamento il 26 gennaio con una cronocoppie organizzata dal Team Grosso Sport e che si snoderà su un percorso di 18 chilometri da Diano Marina ad Imperia. Febbraio propone invece la Gran Fondo Città di Diano Marina (Team Aliparma Cycling) il 9, la Mediofondo «Pedalando con Cassani e Bulbarelli» il 16 organizzata dalla U.C.Laigueglia e la Gran Fondo Città di Andora il 23.

A Marzo sono in programma la cicloturistica di Pontedassio (2), quella di Imperia (9) e la Gran Fondo Città di Ceriale (16). E appuntamento con la classica «Imperia in bicicletta». Ad Aprile appuntamento clou a Zuccarello con il Campionato Ligure su strada organizzato dalla Dianese. A maggio da non perdere la Cicloturistica di Pontedassio (il 4) e a giugno appuntamento il 15 a Garlenda con una gara valida quale prova regionale. Ad agosto partirà il Trofeo dello Scalatore che prevede cinque tappe. Il 3 via con la diciottesima edizione della Sanremo-San Romolo mentre la seconda tappa si correrà ad Ormea. A Ferragosto è in programma la Cronoscalata del Passo del Ginestro che precede le tappe di Ospedaletti e Triora, molto selettive.

A settembre invece l'appuntamento principale sarà con la Gran Fondo Internazionale Carlo Dapporto che viene considerato come uno dei punti di riferimento della stagione, soprattutto per quanto riguarda la provincia di Imperia. Afferma Silvio Fini: «Abbiamo allestito un calendario ricco di appuntamenti graditi dagli appassionati. Anche perché certe corse sono diventate un punto di riferimento per tutti i praticanti». [g. o.]

Sono lontani i (bei) tempi nei quali il ciclismo, poco condizionato dagli sponsor, era regolato da un calendario privo di tante inutili corse. Come quelle che si disputano in gennaio in Australia solo per accontentare gli appetiti delle case pubblicitarie. Alcuni corridori (e direttori sportivi) si sono accorti di questa follia e, tornando all'antica, inizieranno nella Riviera di Ponente la loro preparazione. Iniziando poi la stagione agonistica dalla prima corsa vera della stagione, il Trofeo Laigueglia.

Afferma Bruno Zanoni, uno degli organizzatori: «Sembra che corridori e dirigenti sportivi stiano tornando all'antico. E il Trofeo Laigueglia è stato per anni il via ufficiale della stagione». Si correrà il 19 febbraio, ma già un paio di settimane prima alcune delle squadre nazionali più accreditate saranno già nella Riviera di Ponente per completare la preparazione.

Chi invece è già in Riviera, non soltanto per trascorrere le feste natalizie, è Mirko Celestino che ieri, nella abitazione dei genitori ad Andora, ha voluto tracciare un bilancio della stagione passata prima di sbilanciarsi su quella futura: «Voglio dimenticare il 2002. Non sono certo contento dei risultati ottenuti. E non cerco alibi, anche le condizioni non erano migliori. Ma nel 2003 voglio ripagare la fiducia della Saeco. Al Trofeo Laigueglia, dove miro ad un bis, dopo il successo del 2001».

E ancora: «Parteciperò a tutte le corse di Coppa del Mondo, curando con attenzione il Giro delle Fiandre che a mio avviso è la corsa più bella. Prima però la Milano-Sanremo: anche ieri mi sono allenato su queste strade pensando di poter finalmente tra i protagonisti».

Tornando alle corse di casa nostra va segnalato il Giro della Liguria per professionisti articolato in cinque tappe ed in programma subito dopo il Laigueglia. Una delle tappe avrà come sede Diano Marina. E questo potrebbe essere un prologo per il ritorno sulle scene ciclistiche del G.P. Diano Marina (riservato ad Elite ed Under 23) che è stato dal calendario da un paio d'anni. Un ritorno di questa manifestazione, che nell'albo d'oro riporta i nomi di Moser e Saronni, è intuibile dal 2004.

Sul Giro della Liguria fa il punto Aldo Cappello, presidente della Liguria Sport, che organizza l'evento: «Al via ci saranno le migliori squadre italiane e straniere. Non dimentichiamo che questa corsa è molto gradita dalle società di casa nostra che, altrimenti, erano costrette a correre all'estero. Quest'anno toccheremo tutte le province, visto che concluderemo la manifestazione a Sestri Levante». Senza dimenticare la Montone-Savona per dilettanti con percorso che ricalcherà quello delle precedenti edizioni.

BILANCIO POSITIVO E MOLTI SAVONESI E IMPERIESI

L'atletica chiude con le graduatorie

Tempo di bilanci per l'atletica ligure che, anche nel periodo natalizio, organizza eventi capaci di catturare l'attenzione di numerosi appassionati.

Triathlon di Natale. Sono arrivati da tutta la regione (ma anche da Piemonte e Lombardia) i protagonisti del Triathlon di Natale organizzato dal Centro Atletica Celle Ligure. La manifestazione è andata in scena allo Stadio Olmo con i concorrenti impegnati nei 60 piani, salto in lungo e peso. Nel campo maschile vittoria per Claudio De Filippi Lennox, un talento di origini giamaicane che da pochi mesi indossa la maglia dell'Atletica Arcobaleno. Lui ha concluso con 105 punti realizzando 7"3 sui 60 metri. Tra le donne affermazione della ponentina Sabrina Barbieri. La portacolori di Ceriale ha bissato il successo del 2001. Piazza d'onore per la savonese Cinzia Ferro e bronzo per Lucrezia Tavella del Bra.

Tempo di graduatorie. La Fidal ha comunicato nei giorni scorsi le graduatorie stagionali degli atleti liguri prendendo in esame le specialità olimpiche. Le graduatorie sono stilate in base ai risultati ottenuti nei meeting e nelle riunioni su pista. Nella velocità maschile la migliore prestazione è di Christian Roccati, classe '79, portacolori dalla AAA Genova. Da notare, sempre i 100 metri, che la seconda migliore prestazione stagionale è di Ezio Madonia, l'atleta ingauno adesso portacolori del Cus Genova.

Gli atleti universitari, molti dei quali diretti da Marco Mura, trionfano poi nei 200 metri con Francesco Cundò e Alessandro Gulino che vantano le migliori prestazioni stagionali. Cundò vanta anche la migliore prestazione stagionale nei 400 metri. L'atleta genovese, classe '74, ha fermato i cronometri, nel Meeting di Celle Ligure, sui 47"62. Ed è nei 400 metri che, anche se non nelle prime posizioni delle graduatorie stagionali, si affacciano atleti imperiesi come Luca Piccolo, non più giovanissimo (è del '79) portacolori del Vallecrosia.

In provincia di Imperia ovviamente è rappresentata nel giavellotto da De Iaco che si è messo in evidenza in diversi meeting. Va segnalato inoltre, negli 800 metri, il terzo miglior riscontro cronometrico annuale di Ugo Lo Bello, classe '79, portacolori dell'Atletica Vallecrosia (soltanto due esperti come Michele Balzano e Paolo Caruana, dello squadrone della Marina Militare Spezia hanno fatto meglio). Nei 5000 metri poi inutile segnalare il dominio di Valerio Brignone, classe '67. Il portacolori dell'Atletica Cairo davvero non ha rivali. [g. o.]

CALCIO FRANCESE

SITUAZIONE CLAMOROSA PER IL CLUB DEL PRINCIPATO, CESSIONI IN VISTA

Con cento miliardi di deficit Monaco rischia il fallimento

Marco Simone e, sopra, il tecnico Deschamps: il loro Monaco è in crisi economica

MONACO

Il «cracke» che non t'aspetti. E' quello del Monaco Calcio. Fino a qualche tempo considerato, almeno così sembrava, un'isola dorata e felice del mondo pallonaro. Anzi, Marsiglia e Paris Saint Germain, veniva considerato tra i club più ricchi del campionato francese. Da qualche giorno, invece, il caso-Monaco è esploso in tutta la sua evidenza: la società, conti alla mano, rischierebbe il fallimento, travolta da un deficit pesantissimo, calcolato in 50 milioni di euro, grosso modo 100 miliardi di vecchie lire. «Monaco in pericolo di morte», ha titolato l'autorevole «Le Figaro» il quotidiano che, per primo, ha rivelato gli effettivi problemi del sodalizio sottolineando come i suoi debiti siano maggiori di quelli del Principato che ammontano, complessivamente, a 30 milioni di euro.

Fulmine a ciel sereno? Nelle dimensioni sì è certo. Anche se i problemi del Monaco erano già nell'aria. Non a caso il club, sempre presieduto da Jean-Louis Campora, presidente da oltre un ventennio, era andato alla ricerca di un possibile acquirente. E lo ha trovato in una società multinazionale, la Fedco (già sponsor della società) disposta, pare, ad investire sul Monaco 100 milioni di euro in tre anni. Un'operazione che, però, non ha avuto seguito. E' intervenuto lo stesso Principe Ranieri a porre il veto all'operazione. Fedco per certi legami discutibili (mafia russa?) del patron della società acquirente. Il Principato, impegnato da un paio d'anni in una dura lotta contro il riciclaggio di denaro «sporco», non ha voluto correre rischi. Così il Monaco si è trovato, così, in piena tormenta tra l'incredulità di chi si chiede le ragioni di un simile «cracke» per un club che, negli ultimi cinque anni, ha ceduto, a suon di decine di miliardi di vecchie lire, giocatori come Henry, Barthez, Thuram, Lamouchi, Anderson, Sagnol o Trezeguet.

E adesso? Campora si è gettato alla ricerca di un altro acquirente possibile. Tra i candidati ci sarebbe anche un gruppo italiano, ma l'ammontare del debito spaventa. E allontana candidati-acquirenti. Più probabile, così, che per affrontare i problemi immediati, il Monaco ceda, in tutta fretta, i suoi giocatori migliori. Ludovic Giuly, si dice, sia già «promesso» al Liverpool, ma la lista dei possibili partenti riguarda anche altri nomi «eccellenti» come l'argentino Gallardo, il messicano Marquez, l'attaccante Nonda (attuale capocannoniere del campionato transalpino), la rivelazione Rothen. E anche l'ex milanista Simone, peraltro in rotta con l'allenatore Didier Deschamps, starebbe per accasarsi al Nizza.

Ovvie le ripercussioni sul piano sportivo in caso di raffica di cessioni del genere. Il Monaco, che attualmente veleggia nei primi tre posti, rischierebbe di perdere molte posizioni e di finire nella zona bassa della graduatoria. D'altra parte, nel vortice della crisi finanziaria, non si esclude neppure una retrocessione in Seconda divisione, soluzione molto frequente, in Francia, per far fronte ai problemi finanziari delle società (in passato il successo al Bordeaux ed al Nantes). D'altra parte la Dcgn, l'organismo preposto della Federcalcio, ha già nel mirino il bilancio del Monaco, non ha vietato ogni acquisto sul calciomercato invernale. E se i problemi, a fine stagione non saranno risolti, la Dcgn potrebbe intervenire. [b. m.]

VELA

SKIPPER AL VIA ANCHE AD ALBISOLA: ERA IN PROGRAMMA IL TROFEO CONTI

La Regata di Natale ad «Ababai II»

Damonte ha superato Maia III di Forzano e Sea Buble di Rossi

SAVONA

Nello specchio acqueo di fronte alla Torretta si è svolta la tradizionale «Regata di Natale», organizzata dalla Lnl Savona. Trentotto le imbarcazioni al via in una gara molto combattuta e avvincente. Il [illegible] Il di Francesco Damonte che ha battuto nell'ordine Maia III di Franco Forzano e Sea Buble di Benito Rossi. Regata bella e avvincente con le tre imbarcazioni che hanno subito assunto il comando. A nulla sono valsi i tentativi dei diretti inseguitori di rimettersi in gioco. Alla prima boa Ababai II e Maia III passavano in coppia, mentre a pochi centesimi di secondo c'erano Buble e Solidea, guidato da Stefano Carracino. Quest'ultimo sul finale della gara si è lasciato superare dall'imbarcazione di Rossi che così è salita sul terzo gradino del podio. Da segnalare l'ottimo quinto posto di Jeff guidato da Giovanni Del Giaccio e la sesta posizione di Grisou di Tassone.

La Lega Navale di Savona ha anche organizzato, questa volta nelle acque di Albisola, il trofeo Conti, regata della classe Optimist, penultima prova del campionato zonale ranking list. Due le prove della manifestazione, che si sono ridotte ad una questione tra i giovani timonieri che si stanno disputando il primato della classifica generale del campionato. Questa volta a prevalere è stato Matteo Morelli del Centro Nautico di Andora, che ha preceduto il forte albenganese Paolo Cattaneo. Dietro alla coppia leader del campionato si sono piazzati Gabriele Carlotano del Centro Velico Ventimigliese e Marta Filauro dello Yacht Club Italiano, prima delle ragazze. Tra i cadetti il successo è andato a Davide Vignone del Centro Nautico Albenga, che si è piazzato quinto assoluto.

Altre regate si sono svolte nel levante ligure, dove savonesi e imperiesi non hanno dovuto come nel trofeo Lanza a Genova giunto alla quattordicesima edizione. L'iniziativa organizzata dallo Yacth Club Italiano visto alla partenza settantina di equipaggi nella gara riservata ai monotipi J22, 470 e 420. Due le regate in programma. Nella prima giornata cui le condizioni instabili e di vento ballerino hanno impedito lo svolgersi della gara, la seconda giornata, con buon vento scirocco ha permesso alle imbarcazioni di concludere la gara. Nei J-22, con sei al via, vittoria è andata al padrone di casa, Alessandro Novi, al timone di Jhaplin che ha imposto su Sticky Jam condotto da Paolo Bre- e su Tuoni e Fulmini Lega Navale Milano timonato da Stefano Sonnhauser. Nei 470, oro per i fratelli napoletani Andrea e Arturo Di Lorenzo, mentre tra i 420 dominio assoluto per Carolina Mariani e Camilla Gabrielli dello Yacth Club italiano. [r. p.]

APERTI I PRESEPI REALIZZATI ■ CHIESE ED ORATORI, TOMBOLA CON BABBO NATALE A LOANO, MERCATINO A SPOTORNO

Weekend con cori e bande

E a Finale prosegue la rassegna su Govi e Macario

DA VEDERE

[illegible] All'oratorio di San Bartolomeo alle 21 concerto della banda Cardinal Cagliero.

CELLE L. Alle 15 nel centro storico concerto della Corale polifonica cellese.

[illegible] S. A Villa Foggi i nove presepi realizzati da Lina Foggi Giurin. Presepi in mostra nell'oratorio di San Nicolò. Presepe artistico e meccanico in mostra nella chiesa di [illegible] Matteo a Lucoto. Presepe a Ellera. Alle 21 al teatro Don Leone concerto della Corale Alpina Savonese.

ALBISSOLA M. Mostra del presepe di Mario Nobiolo all'Oratorio San Giuseppe.

[illegible]URNI **OD** Presepe meccanico (40 metri quadrati) nella chiesa di San Lorenzo (pomeriggio).

[illegible] Alle 21 al teatro Jolly il laboratorio teatrale Terzo Millennio porta in [illegible] la [illegible] dia «La faccendiera» di Wilder.

SAVONA All'Arciconfraternita della Santissima Trinità (chiesa di Nostra Signora della Consolazione a S. Rita) aperto alle 15,30 alle 18,30 il grande presepe [illegible] artigianale preparato [illegible] integrato [illegible] nuovi soggetti animati [illegible] Anselmo Fontana. «Processione d'inverno tra paesa[illegible] presepe», installazioni di sag[illegible] di legno realizzate dagli abitanti delle borgate [illegible] Bernardo e Santuario. Mostra dei presepi d'arte nella [illegible]ra[illegible] a [illegible] della Campanassa al palazz[illegible] degli anziani. Presepe di 12 metri quadrati all'Oratorio del Cristo Risorto (molte le figure realizzate a mano). Presepi allestiti da delia Zucchi nella basili[illegible] del Santuario, nella parrocchia di San Paolo [illegible] nelle cappelle dell'ospedale San Paolo. Al Prolungamento sono in funzione le [illegible] attrazioni del luna park. Per i lettori [illegible] La Stampa in questa pagina il consueto tagliando che da diritto ad un giro gratuito su una delle attrazioni riportate sul [illegible]-so. Non sono valide [illegible] fotocopie e bisogna usare il tagliando del giorno.

QUILIANO Al convento dei padri Cappuccini su[illegible]gestivo p[illegible]pe di 150 metri quadrati con varietà [illegible] paesaggi e variazioni di luci. In esposizione anche presepi [illegible] [illegible] mostra [illegible] pastori appena restaurati.

[illegible]RNO Alle 21 nella chiesa dell'Annunziata concerto [illegible] gruppo corale «Seguendo la stra[illegible]». Sino a domenica dalle [illegible] alle 18 nel centro storico cittadi[illegible] torna [illegible] mercatino di fine anno con la partecipazione di aziende che propongono prodotti tipici e, domenica, [illegible] grande rappresentazione degli antichi mestieri [illegible] l'associazione culturale [illegible] Barge. Alla sala convegni del Palace prosegue la mostra-concorso «Il mio albero di Natale». Dalle 21 alle 23 Lanternata itinerante, luminarie per il centro storico con accompagna[illegible] musicale.

N[illegible] Presepe in via Colombo a cura del Burgu. Alle 16, [illegible] [illegible] domani, «trisciolata» benefica organizzata dal «Comitato dei 500». Alle 21 nella chiesa di San Paragorio concerto [illegible] arie natalizie con i «Laeti cantores».

FINALE L. Luna park sul lungomare. All'oratorio Da' Disciplinanti prosegue la mostra con audiovisivi dedicata a Govi e Macario. Nel complesso [illegible] Santa Caterina «Il [illegible] delle immagini», mostra di libri illustrati del XIX e XX secolo. Alle 17 a Finalmarina presentazione del libro «Castel Gavone» di Anton Giulio Barrili.

BORGIO Alle 21,15 [illegible] teatro Gassman concerto dei «The black and white gospel singers». Presepe realizzato da Ferruccio Salvadori in piazza San Pietro. Presepe dell'Aib nella chiesa di San Giuseppe. Presepe in piazza Sant'Agostino.

PIETRA L. Presepe artistico all'Annunziata realizzato da Pierino Traverso.

LOANO Il Palazzo Kursaal ospita la mostra «Presepi liguri tradizionali», [illegible] possono visitare altri presepi artistici. Nell'Oratorio S.Giovanni Cappe Bianche (Via Boragine) allestito un presepe meccanizzato. L'oratorio del Rosario (Piazza Italia) ospita un presepe che raffigura un antico borgo marinaro ligure. Presepi anche nella parrocchia [illegible] S. Giovanni Battista, dell'Immacolata, a San Pio X, nel convento di Monte Carmelo e nella chiesa di Sant'Agostino [illegible] Santa Rita. Mostra collettiva di pittura al camping Ideal. Alle 16,30 allo Skating club «Tombolata con Babbo Natale».

[illegible] Itinerari dei presepi «Seguendo la stella [illegible] no al 6 gennaio. Al [illegible] etnografico «oggetti e immagini tradizionali», nel centro [illegible] non solo 50 i presepi allestiti.

CERIALE Nel pomeriggio spettacoli di animazione per i più piccoli nel centro storico. Alle 21 nella chiesa dei Santi Giovanni Battista ed Eusebio concerto dell'ensemble «Il fabbro armonioso».

Il poeta Giuseppe Conte

[illegible] Presepi nelle vie di Bastia. «Angeli» in mostra al museo diocesano. Le attrazioni [illegible] luna park nella nuova sede tra [illegible] lungofiume [illegible] via Trieste. «Torlaro in fiore», esposizione floreale tra i negozi della via.

GARLENDA «Presepe luminoso del laghetto» in borgata Ponte.

[illegible] Alle 21 nella parrocchia collegiata di Sant'Ambrogio, si esibirà l'Orchestra Filarmonica di Stato Paul Costantinesco [illegible] Ploiesti (Romania), diretta [illegible] maestro Franco Giocosa. [illegible] la partecipazione del pianista Maurizio Barboro [illegible] della violinista Sayako Kusaka. Per la prima volta ad Alassio verrà eseguita l'ouverture «In [illegible] south (Alassio)» di Edward Elgar. In piazza Baniscelli installato il grande igloo dove i bambini potranno giocare sino all'8 gennaio.

LAIGUEGLIA Statue policrome in legno alte da un [illegible] ad un metro e mezzo risalenti alla prima metà dell'800 fanno parte del presepe allestito nell'Oratorio di S.M. Maddalena dalla Confraternita. [a.r.]

LA CRITICA [illegible] LA MOSTRA [illegible] ALASSIO

Una mostra sulla Riviera

«La Riviera dell'Ottocento era un poema i cui cantori [illegible] stati i vedutisti romantici nel periodo d'oro compreso fra il 1814 e il 1864. E [illegible] quel poema [illegible] dedicata «la route [illegible] Genes - La Riviera da Nizza a Genova nelle stampe romantiche francesi», la mostra [illegible] [illegible] Domenico Astengo e Giulio Fiaschini che si inaugura oggi alle 16 presso la Chiesa Anglicana e che rimarrà aperta sino al 3 marzo [illegible] (venerdì e sabati dalle 15 alle 19, domeniche dalla 10 alle 13 e dalle 15 alle 19, ingresso libero). Va ricordato che il savonese Astengo [illegible] il maggior conoscitore delle [illegible] vicende turistiche in Liguria e documentato difensore del termine Riviera che solo si riferisce alla costa che va [illegible] Hyères a Levanto. La cerimonia di apertura della mostra si avvale della presenza prestigiosa [illegible] Giuseppe Conte, uno dei [illegible] poeti [illegible] scrittori italiani. L'iniziativa dell'assessorato comunale alla cultura, diretto da Monica Zioni, [illegible] inserisce in [illegible] vasto programma pluriennale di valorizzazione delle [illegible] storiche [illegible] nostre terre legate ai primordi [illegible] turismo. Le stampe, che fecero conoscere all'Europa il volto di paesaggi esotici e suggestivi, sono state raccolte in un mirabile catalogo edito [illegible] grande attenzione e competenza da Silvana Editoriale. L'allestimento [illegible] mostra è di Carla Franzia. [r. st.]

Ristorante Pizzeria "da Antonio"

vi aspetta per il

Cenone di Capodanno

e vi ricorda che il 17/01/03

ospiterà il cantante

BOBBY SOLO

Per Prenotazioni Telefonare allo 019.881507

via Aurelia, 22r – Vado Ligure (SV)

OASI

Ristorante Pizzeria

Capodanno 2003

Menu

Involtino [illegible] Spada e salmone rucola e peperoni - Ostriche alla Nizzarda
Carpaccio d'Anatra caldo ai Cardi - Sformatino di Parmigiano allo Zafferano
Puppattelle Nere in Salsa Vongole - Risotto Champagne e Scamorza
Medaglioni di Filetto ai Carciofi - Treccia di Branzino al Pepe Verde
Zampone e Lenticchie

Musica dal Vivo *Cotillons*

Panettone farcito
Amelo - Dogliani & Negro
Dolcetto delle Langhe - Dogliani & Negro
Bonarda dell'Oltrepò Pavese - Terre Filari
Champagne

€URO 70

Via Silvestro [illegible] Allemano 10 - Savona (Legino) Tel. 019.862278

LUNA PARK

Il tagliando del divertimento

Con il tagliando [illegible] luna park i lettori possono [illegible] un giro gratis in una delle attrazioni segnalate sul coupon. Bisogna utilizzare il tagliando del giorno e, come sempre, non so[illegible] valide le fotocopie. Il luna park di Savona è al Prolungamento e offre [illegible] lunga serie di attrazioni in grado [illegible] far divertire i più piccoli [illegible] anche i più grandi.

LA VETRINA PIU' BELLA

SABATO 28 DICEMBRE 2002
[illegible] AL [illegible]
LA STAMPA

La Vetrina più Bella - Natale 2002

Concorso aperto a [illegible] i titolari [illegible] esercizi in Alassio

VOTA LA VETRINA PIU' [illegible]

INSEGNA: _____

TITOLARE: _____

Da consegnare a [illegible]
all'Ufficio Commercio c/o Il Palazzo Comunale
nei seguenti giorni:
[illegible] lunedì al venerdì ore 9-13
e nei pomeriggi di martedì [illegible] giovedì ore 15-17

Termine consegna coupon: 10 gennaio 2003

SI AVVERTE CHE [illegible] SARANNO ACCETTATE FOTOCOPIE

Un coupon per votare

Con [illegible] tagliando pubblicato qui sopra i lettori potranno votare [illegible] vetrina più bella [illegible] Alassio. [illegible] concorso organizzato dall'assesso[illegible] al commercio e che [illegible] avuto l'adesione di centinaia di commercianti alassini. In questo caso i tagliandi (non sono valide le fotocopie) andranno ritagliati, compilati e consegnati all'ufficio commercio del Comune.

Don Fernando

SOGNAVO,
DI CREARE UN RISTORANTE CON UN
[illegible] CONFORTEVOLE MAGARI CON
[illegible] [illegible] RISERVATA A CHI NON FUMA

SOGNAVO,
DI RICREARE LA CUCINA DI UNA VOLTA
[illegible] [illegible] ANTICHI, DI [illegible] [illegible]
[illegible] DI BUON VINO

SOGNAVO.....
OGGI QUESTO SOGNO [illegible] UNA REALTÀ SI CHIAMA.....

DON [illegible]

MARCO ANTINORI

SANREMO Via Nino Bixio 77
Tel. 0184.508484

Colletta di Castelbianco
Slow Food Condotte di Savona e Albenga
Presentano al Telecafè e alla Locanda delle Antiche Pietre

...Collettivamente ...
...Auguri di Buone Feste

Sabato 28 Dicembre [illegible] [illegible] 20.30
'Films [illegible] Food'
provocanti proiezioni [illegible] gustosi assaggi
'32 Dicembre' di De Crescenzo [illegible]
'Gusta Napoli [illegible] poi muori....'
Quota di partecipazione cena €. 27.00,
cena + pernottamento per due per €. 170,00

Martedì 31 Dicembre [illegible] - Benvenuto [illegible]
Sapori e gusti da botti!!!
Quota di partecipazione [illegible] cenone-buffet
& musica Telecaffè €. 50.00,
[illegible] + pernottamento per due per €. 250,00

In collaborazione con Comune [illegible] Castelbianco Pro-Loco di Castelbianco

www.colletta.it
ristocolletta@colletta.it
tel. 0182 77 82 06
fax 0182 7783 [illegible]

consulenza d[illegible] www.alteanet.it

SLOW FOOD Condotte del Ponente Ligure

TESORI DI CARTA

Mostra di Libri e Stampe [illegible]

dal 22 Dicembre 2002
al [illegible] Gennaio 2003

Il divenire dell'arte figurativa dai Codici Miniati
alle edizioni a stampa dell'ottocento
Collezionisti espositori Andrea Ruscica e Castiglioni Alessandro
Inaugurazione [illegible] buffet-pranzo.
Siete [illegible] invitati!

la natura noberasco è arte
La frutta secca dal 1908

A FEBBRAIO I BIG IN LIGURIA, CELESTINO SOGNA DI RIPETERE L'IMPRESA DEL 2001

Obiettivo Laigueglia

La corsa rivierasca torna «classica»

Mirko Celestino a braccia alzate sul traguardo del Trofeo Laigueglia: era il 2001

Guglielmo Olivero

Sono lontani i (bei) tempi nei quali il ciclismo, poco condizionato dagli sponsor, era regolato da un calendario privo di tante inutili corse. Come quelli che adesso si corrono a gennaio in Australia solo per accontentare gli appetiti delle case pubblicitarie. Alcuni corridori (e direttori sportivi) sono accorti di queste follie e tornando all'antica, inizieranno in Riviera di Ponente la loro preparazione. Iniziando poi la stagione agonistica dalla prima vera della stagione, il Trofeo Laigueglia.

Afferma Bruno Zanoni, uno degli organizzatori: «Sembra che corridori e dirigenti sportivi stiano tornando all'antico. E il Trofeo Laigueglia è stato per anni via ufficiale stagione». Si correrà il 18 febbraio, ma già un paio di prima alcune delle squadre nazionali più accreditate saranno già nella Riviera Ponente per completare la preparazione.

Chi invece è già in Riviera, soltanto per trascorrere le feste natalizie, è Mirko Celestino che ieri, nella abitazione dei genitori ad Andora, ha voluto tracciare bilancio stagione passata prima di abbandonarsi quella futura: «Voglio dimenticare il 2002. Non sono certo contento dei risultati ottenuti. E non alibi, anche in effetti le condizioni erano migliori. Ma nel voglio ripagare fiducia della . Già al Trofeo Laigueglia, dove miro ad un bis, dopo il successo del 2001».

E ancora: «Parteciperò a tutte le corse di Coppa del Mondo, curando con attenzione il Giro delle Fiandre che a mio avviso la corsa più bella . Prima però Milano-Sanremo: anche ieri mi allenato su queste strade pensando di poter essere finalmente tra protagonisti».

Tornando alle corse di casa nostra va segnalato Giro della Liguria per professionisti articolato in cinque tappe ed in programma subito dopo Laigueglia. Una delle tappe avrà come sede Diano Marina. E questo potrebbe un prologo per il ritorno sulle scene ciclistiche del G.P. Diano Marina (riservato ad Elite Under 23) che manca calendario da paio d'anni. Un ritorno di questa manifestazione, che nell'albo d'oro riporta i nomi di Moser e Saronni, intuibile dal 2004.

Sul Giro della Liguria fa punto Aldo Coppello, presidente della Liguria Sport, che organizza l'evento: «Al via ci saranno le migliori squadre italiane e straniere. Non dimentichiamo questa corsa è molto gradita dalle società di casa nostra che, altrimenti, erano costrette correre all'estero. Quest'anno toccheremo tutte le provincie, visto che concluderemo la manifestazione a Sestri Levante». Senza dimenticare Mentone-Savona per dilettanti un percorso che ricalcherà quello delle precedenti edizioni.

Gli impegni degli amatori Fci

Presentato il calendario dell'attività In primo piano il Trofeo dello Scalatore

Silvio Fini, coordinatore provinciale regionale della F.C.I. presentato il calendario delle manifestazioni del Settore Amatoriale Cicloturistico del Comitato di Imperia Savona. Un programma davvero nutrito e che sicuramente richiamerà appassionati di diversa regioni.

Il primo appuntamento il 26 gennaio con una cronocoppie organizzata Team Grosso Sport che si snoderà su un percorso di 18 chilometri da Diano Marina ad Imperia. Febbraio propone Gran Fondo Città Diano Marina (Team Aliparma Cycling) il 9, la Mediofondo «Pedalando Cassani e Bulbarelli» il 16 organizzata dalla U.C la Gran Fondo Andora il 23.

A Marzo sono in programma la cicloturistica di Pontedassio (2), quella di Imperia (9) la Gran Fondo Città di Ceriale (16). Il appuntamento classica «Imperia in bicicletta». Ad Aprile appuntamento clou a Zuccarello con il Campionato Ligure su strada organizzato dalla Dianese. A maggio da non perdere la Cicloturistica di Pontedassio (il mentre a giugno appuntamento il 15 Garlenda con una gara valida quale prova regionale. Ad agosto partirà il Trofeo dello Scalatore che prevede cinque tappe. Il 3 via la diciottesima edizione della Sanremo-San Romolo mentre la seconda tappa correrà ad Ormea. A Ferragosto è in programma la Cronoscalata del Passo del Ginestro che precede le tappe di Ospedaletti e Triora, molto selettive.

A settembre l'appuntamento principale sarà con la Gran Fondo Internazionale Carlo Dapporto che viene considerato dei punti di riferimento della stagione, soprattutto per quanto riguarda la provincia Imperia. Afferma Silvio Fini: «Abbiamo allestito un calendario ricco di appuntamenti graditi dagli appassionati. Anche perchè certe diventate un punto di riferimento per tutti i praticanti». [g. o.]

BILANCIO POSITIVO PER MOLTI SAVONESI E IMPERIESI

L'atletica chiude con le graduatorie

Tempo di bilanci per l'atletica ligure che, anche nel periodo natalizio, organizza eventi capaci catturare l'attenzione di numerosi appassionati.

Triathlon di Natale. Sono arrivati da tutta la regione (ma anche da Piemonte e Lombardia) i protagonisti del Triathlon Natale organizzato dal Centro Atletica Celle Ligure. La manifestazione andata in scena allo Stadio Olmo con i concorrenti impegnati nei 60 piani, salto in lungo e peso. In campo maschile vittoria per Claudio De Filippi Lennox, talento di origini giamaicane che pochi mesi indosso la maglia dell'Atletica Arcobaleno. Lui ha concluso 105 punti realizzando 7"3 sui 60 metri. Tra donne affermazione della ponentina Sabrina Barbieri. La portacolori di Ceriale ha bissato il successo del 2001. Piazza d'onore per la savonese Cinzia Ferro e bronzo per Lucrezia Tavella del Bra.

Tempo di graduatorie. La Fidal ha comunicato nei giorni scorsi le graduatorie stagionali degli atleti liguri prendendo in esame le specialità olimpiche. Le graduatorie sono stilate in base ai risultati ottenuti nei meeting e nelle riunioni su pista. Nella velocità maschile la migliore prestazione di Christian Roccati, classe '79, portacolori della AAA Genova. Da notare, pre nei 100 metri, che la seconda miglior prestazione stagionale è di Ezio Madonia, l'atleta ingaunо adesso portacolori del Cus Genova.

Gli atleti universitari, molti dei quali diretti Marco Mura, trionfano poi nei metri con Francesco Cundò e Alessandro Gulino che vantano le migliori prestazioni stagionali. Cundò vanta anche la migliore prestazione stagionale nei metri. L'atleta genovese, classe '74, ha fermato i cronometri, nel Meeting di Celle Ligure, sui 47"82. Ed è nei 400 metri che, anche se nelle prime posizioni delle graduatorie stagionali, si affacciano atleti imperiesi come Luca Piccolo, non più giovanissimo (è del '79) portacolori del Vallecrosia.

La provincia di Imperia ovviamente rappresentata nel giavellotto da De Iaco si è in evidenza in diversi meeting. Va segnalato inoltre, negli metri, il terzo miglior riscontro cronometrico annuale Ugo Lo Bello, classe '79, portacolori dell'Atletica Vallecrosia (soltanto due esperti come Michele Balzano e Paolo Caruana, dello squadrone della Marina Militare Spezia hanno fatto meglio). Nei 5000 poi inutile segnalare il dominio di Valerio Brignone, classe '67. Il portacolori dell'Atletica Cairo davvero non ha rivali. [g. o.]

CALCIO FRANCESE

SITUAZIONE CLAMOROSA PER IL CLUB DEL PRINCIPATO, CESSIONI IN VISTA

Con cento miliardi di deficit Monaco rischia il fallimento

Marco Simone e, sopra, il tecnico Deschamps: il loro Monaco è in crisi economica

Il «crack» che non t'aspetti. E' quello del Monaco Calcio. Fino a qualche tempo considerato, almeno così sembrava, un'isola dorata e felice del mondo pallonaro. Anzi, con Marsiglia e Paris Saint Germain, veniva considerato tra i club più ricchi del campionato francese. Ma qualche giorno, invece, il caso-Monaco è esploso in tutta la sua evidenza: la società, conti alla mano, rischierebbe il fallimento, travolto un deficit pesantissimo, calcolato in milioni di euro, grosso modo 100 miliardi di vecchie lire. «Monaco in pericolo di morte», ha titolato l'autorevole «Le Figaro» il quotidiano che, per primo, ha rivelato gli effettivi problemi del sodalizio sottolineando i debiti siano maggiori di quelli del Principato che ammontano, complessivamente, a milioni di euro.

Fulmine a ciel sereno? Nelle dimensioni in cui è sì. Anche se i problemi del erano già nell'aria. Non a caso il club, sempre presieduto da Jean-Louis Campora, presidente da oltre un ventennio, andato alla ricerca di un possibile acquirente. Lo aveva trovato una società multinazionale, la Fedcominvest (già sponsor della società) disposta, pare, ad investire sul Monaco 100 milioni di in tre . Un'operazione che, però, ha seguito. E' intervenuto lo stesso Principe Ranieri a porre il veto all'operazione. Sembra per certi legami discutibili (mafia russa?) del patron della società acquirente. Il Principato, impegnato paio d'anni in una dura lotta riciclaggio di denaro sporco», non ha voluto correre rischi. Ma il Monaco si è trovato, così, in piena tormenta tra l'incredulità di chi si chiede la ragione di un «crack» per un club che, negli cinque anni, ha ceduto, a suon di decine di miliardi di vecchie lire, giocatori Henry, Barthez, Thuram, Lamouchi, Anderson, Sagnol o Trezeguet.

E adesso? Campora si è gettato alla ricerca di un altro acquirente possibile. Tra i candidati ci sarebbe anche un gruppo italiano, ma l'ammontare del debito spaventa. E allontana candidati-acquirenti. Più probabile, così, che per affrontare i problemi immediati, il Monaco ceda, in fretta, i suoi giocatori migliori. Ludovic Giuly, si dice, sia già promesso Liverpool, ma la lista dei possibili partenti riguarda anche altri nomi «eccellenti» come l'argentino Gallardo, il messicano Marquez, l'attaccante Nonda (attuale capocannoniere del campionato transalpino), la rivelazione Rothen. E l'ex milanista Simone, peraltro in rotta con l'allenatore Didier Deschamps, starebbe per accasarsi al Nizza.

Ovvie le ripercussioni sul piano sportivo in caso di una raffica di cessioni del genere. Il Monaco, che attualmente veleggia nei primi tre posti, rischierebbe di perdere molte posizioni e di finire nella zona bassa della graduatoria. D'altra parte, nel vortice della finanziaria, nessuno escluda neppure una retrocessione in Seconda divisione soluzione molto frequente, in Francia, per far fronte ai problemi finanziari delle società (in passato successo al Bordeaux ed al Nantes). D'altra parte Dcgn, l'organismo controllo della Federcalcio, ha già nel mirino il bilancio del Monaco, cui ha vietato ogni acquisto sul calciomercato invernale. E se i problemi, a fine stagione non saranno risolti, Dcgn potrebbe intervenire. [b. m.]

VELA

SKIPPER AL VIA ANCHE AD ALBISOLA: ERA IN PROGRAMMA IL TROFEO CONTI

La Regata di Natale ad «Ababai II»

Damonte ha superato Maia III di Forzano e Sea Buble di Rossi

SAVONA

Nello specchio acqueo di fronte alla Torretta si è svolta la tradizionale «Regata di Natale», organizzata dalla Lni Savona. Trentotto le imbarcazioni al via in gara molto combattuto e avvincente. Il successo è andato ad Ababai II di Francesco Damonte che ha battuto nell'ordine III di Franco Forzano e Sea Buble di Benito Rossi. Regata bella e avvincente con le tre imbarcazioni che hanno subito assunto il comando. A nulla sono valsi i tentativi dei diretti concorrenti rimettersi in gioco. Alla prima boa Ababai II e Maia passavano in coppia, mentre a pochi centesimi di secondo c'erano Sea Buble e Solidea, guidato da Stefano Carracino. Quest'ultimo sul finale della gara si è lasciato superare dall'imbarcazione di Rossi che così è salita sul terzo gradino del podio. Da segnalare inoltre l'ottimo quinto posto di Jeff guidato da Giovanni Dal Ginccio e sesta posizione di Grisou di Nicola Tassone.

La Lega Navale di Savona ha anche organizzato, questa volta nelle acque di Albisola, il trofeo Conti, regata della classe Optimist, penultima prova del campionato zonale ranking list. Due le prove della manifestazione, che si sono ridotte ad una questione tra i giovani timonieri si disputando il primato nella classifica generale del campionato. Questa volta a prevalere stato Matteo Morelli del Centro Nautico Andora, che ha preceduto il forte albenganese Cattaneo. Dietro alla coppia leader del campionato si sono piazzati Gabriele Cartolano del Centro Velico Ventimigliese e Marta Filauro dello Yacht Club Italiano, prima delle Tra i cadetti successo è andato a Davide Vignone del Centro Nautico Albenga, che si è piazzato tredicesimo assoluto.

Altre regate si sono svolte nel levante ligure, dove savonesi imperiesi non hanno dovuto correre nel trofeo di Genova giunto alla quattordicesima edizione. L'iniziativa organizzata dallo Yacht Club Italiano ha visto alla partenza settantina di equipaggi nella gara riservata ai monotipi J22, 470 e 420. Due le regate in programma. Nella prima g in cui le condizioni instabili e di vento ballerino hanno impedito lo svolgersi della gara, la seconda giornata, un buon vento scirocco ha permesso alle imbarcazioni di concludere la g. Nei J-22, sei iscritti al via, la vittoria è andata al padrone di Alessandro Novi, al timone di Jhaplin che ha imposto su Sticky Jam condotto Paolo Brescia, su Tuoni della Lega Navale Milano timonato da Stefano Sennhauser. Nei 470, oro per i fratelli napoletani Andrea e Arturo Di Lorenzo, mentre I 420 dominio assoluto per Carolina Marioni e Camilla Gabrielli dello Yacht Club Italiano. [r. p.]

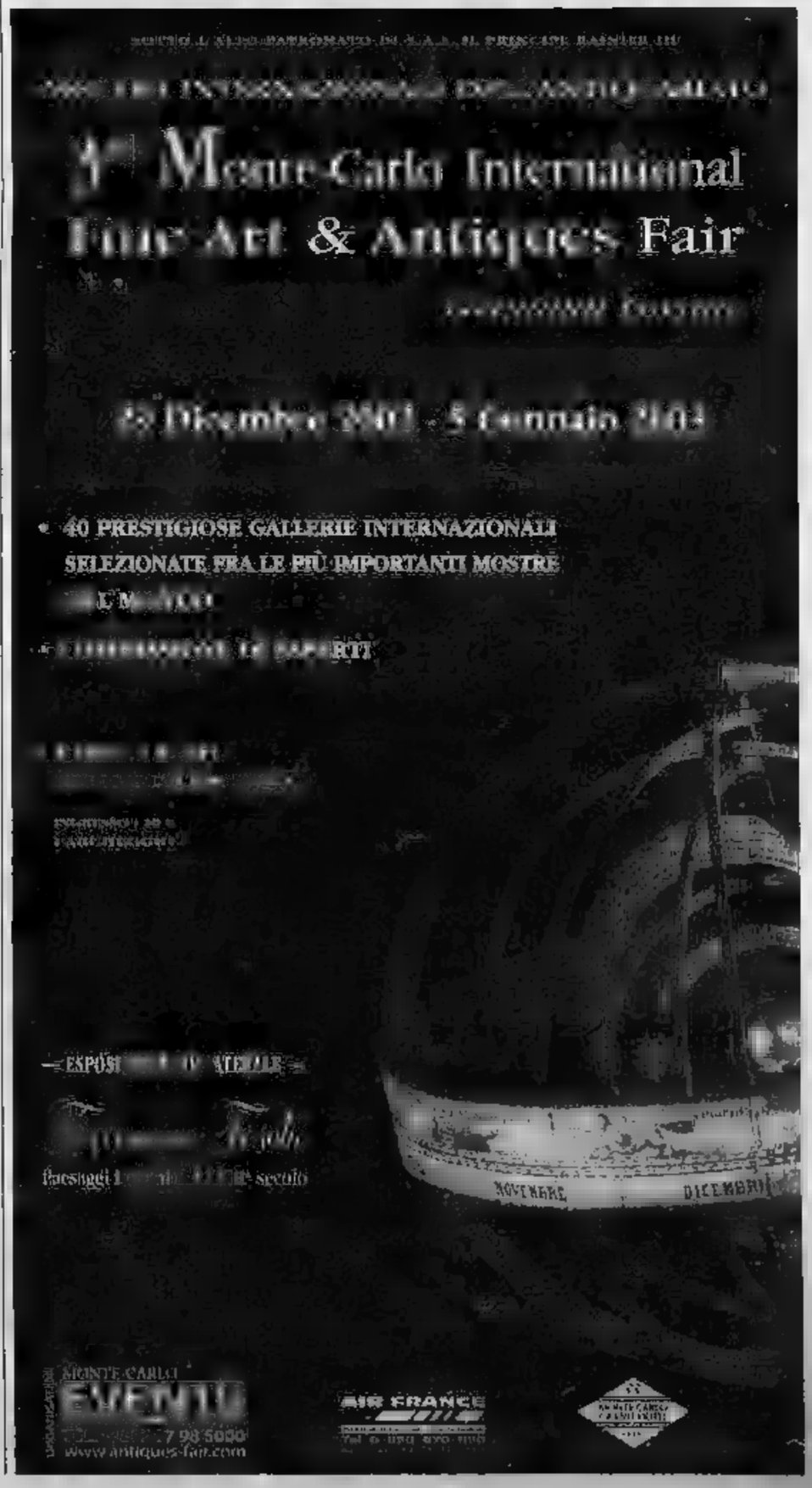

PARE RISERVATO A DUE DUELLI IL PRIMATO NELLE CLASSIFICHE PIU' ATTESE, TRA LE CUI NOVITA' CI [illegible] GIORGIO NOVARO [illegible] CAMILLA PRETIN

Per Sportivo e Miss è doppia coppia

Lotte Piro-Ferrecchi e Spocci-Peira: si vota fino al 9 marzo

Nanni De Marco

Sarà una [illegible] lotta quella fra il presidente Piro e il millesimese Ferrecchi anche perché il possibi[illegible] inserimento del giovane Federico Mistrangelo non è affatto aiutato dal mondo degli sport acquatici, [illegible] l'esiguo numero di schede pervenuteci. Invece per il duo di [illegible] si [illegible] avanti da alcune settimane a colpi di [illegible] tagliandi a settimana, e non è difficile prevedere che il vincitore supererà il record di 25 mila preferenze. Tra [illegible] novità più interessanti, Giorgio Novaro del Tiro a segno Savona.

Situazione a nove domeniche dalla conclusione (9 marzo 2003). Preferenze: 14.790 Bettino Piro (calcio); 13.700 Maurizio Ferrecchi (rally); 10.250 Federi[illegible] Mistrangelo (pallanuoto); 8600 Liguria Sport organizzazioni ciclistiche; [illegible] Santuario degli Sportivi G.P. Mastroianni; 6100 Carisa Volley Albisola; 7100 Atletica Arcobaleno Celle; 8200 Dina Bovero (nuoto); 5060 Felice Tufano (allenatore del Savona); 4750 (Savona); 3950 Maglia Azzurra di Cristian Panucci; 2850 Giorgio Novaro (presidente società Tiro a segno); 2894 Rober[illegible] Biffi (Savona); 2800 Pino [illegible] vallaro (allen. Imperia); 2700 Marco Nappi (Savona); 2630 Davide Parodi (canoa); 2504 Carlo Anselmo (ciclismo Loano); 2400 Gaetano Ferrella (Savona); 2100 Manuel Ghizzardi (Savona); 2000 Roberto Marchisio (mtb); [illegible] Valerio Brignone (maratona); 1700 Roberto Murgita (Savona); 1600 Diego Fazio (Varazze); 1200 Paolo Ponzo (Modena); 1000 Paolo Lamberti (Savona); 900 Cristiano Chiarlone (Derthona); 650 Claudio Checcucci (canottaggio); [illegible] Rocco Bommari[illegible] (Bragno); [illegible] Gianni Lisena (Spotornese).

Miss dello Sport. Ariela Peira bravissima canoista e deliziosa figura di atleta, dopo due anni di leadership viene sbalzata dal suo trono [illegible] una altrettanto avvenante atleta della Fratellanza, la scultorea rappresentante della specialità aerobica, Maria Rosa Spocci. Ora sono oltre 2 mila le preferenze che le divido[illegible] anche se la Peira è spinta dai

Camilla Pretin (Cestistica), 11a tra le Miss

Laverboys, autentici maghi delle votazioni e raccolta schede. La lotta [illegible] apertissima. Nuova entrée nella lunga lista delle Miss della giovanissima Elisa Faggio, nuotatrice di vaglia, [illegible] tre l'altrettanto giovane Dina Bovero meraviglia per la raccol[illegible] dei [illegible] nel Vadese. Voti: 14.700 M. Rosa Spocci (aerobica); 12.500 Ariela Peira (canoa); 10.150 Susy Bonfiglio (basket); 9200 Alessia Scotto (Alba Docilia); [illegible] Alice Canepa (tennis); [illegible] Ilaria Napoli (Cestistica); 6100 Linda Lagorio (pattinaggio); 6010 Dina Bovero (nuoto); 3100 Anna Astesiano (volley); 2800 Giorgia Balbo (Cairo); 2305 Camilla Pretin (Cestistica); 1600 Elisa Faggio (nuoto); 1290 Corinna Checcucchi (canottaggio); 1010 Soraya Croci (nuoto).

[illegible] giovanili. 14.100 Fratellanza Ginnastica; 13.500 Savona Calcio; 12.100 Sms Generale Pattinaggio; 11.400 Vado Fbc 1913; 11.000 Speranza Lavagnola; 9400 Us Legino; [illegible] Albatross; 4000 Finale; 2600 Polisportiva Quiliano settore ginnastica; [illegible] Associazione Panificatori Savonesi; [illegible] Skate Collection Idee Pattinaggio; 2150 Goodbike Mtb; 2100 Varazze Calcio; 400 Us Priamar; [illegible] Arenzano.

Golden Boys, obiettivo [illegible] quota diecimila

I leader delle graduatorie volano ormai verso record storici Primatisti Davide Minuto, Luca Maida e Alessandro Corona

[illegible] già iniziata [illegible] volata finale che si concluderà domenica 9 marzo 2003. A quel punto si tireranno le [illegible] e anche per i premi Golden Boys Sottozero. Sarà [illegible] nel ricordo di nonno Gianni Montelatici che il nipote Maurizio e papà Mellogno onoreranno la splendida figura di grande sportivo. Tutti i «Golden» classificati riceveranno la medaglia celebrativa. Invitia[illegible] chi consegna le scheda [illegible] portarle [illegible] busta o «pinzate» per abbreviare il lavo[illegible] della giuria. La situazione.

Primi Calci: voti 5100 Davide Pentonero (Vado); 4700 Simone [illegible] tatore (Speranza); 4100 Giulio Raiola (Legino); 380[illegible] Samuele Sassari (Speranza); 3480 Andrea Barone (Finale); 3470 Lorenzo Ferro (Vado); 2800 Gabriele Morando (Speranza); 1900 Manuel Cecchelli (Varazze); 1600 Gabriele Pelle (Vadese); 343 Montaldo (Vado); 333 Victor Fabiano (Savona); 300 An[illegible]a Bommarito (Bragno); 270 Calvin Sirl (S. Cecilia).

Gabriele Morando (Speranza)

Pulcini: 8800 Luca Maida (Vado); 7600 Fabrizio Manitta (Vado); 7050 Federico Anselmi (Speranza); [illegible] Edoardo Pollero (Vado); 4400 Alessandro Bubba; 3700 Alessio Bonifacino (Vado); 3650 Matteo Turboni (Vado); 3000 Matteo Gallaano (Savona); [illegible] Andrea Balocc[illegible] (Priamar); 2250 Matteo Cervari (Savona); [illegible] Spanu (Savona); [illegible] Michele Battistel (Legino); 1800 Luca [illegible] (Savona); 1600 Luise (Savona) e Daniele Pentenero (Vado); 1500 Matteo Cicaglioni (Varazze); 900 Simone Dorindo (Quiliano); 850 Marco Aliberti (Legino); [illegible] Simone Bonvicini (Vado); [illegible] Luca Spadoni (Vado); [illegible] Samuel Canu (Vadese); 500 Luca Lestinge (Vado); 300 Dennis Siri (S. Cecilia); 200 Simone Giacchero (Priamar); [illegible] Mike Peisino (Speranza).

Esordienti: 6850 Oscar Bonifa[illegible] (Vado); [illegible] Davide Lagrotteria (Speranza); 5100 Mattia Fortunato (Vado); 4050 Gabriele Zoppini (Speran[illegible]); 3700 Luca Doffo (Savona); 3100 Andrea Ingrassia (Albatross); [illegible] Fabio Barlocco (Savona); 2700 Alessio [illegible] (Savona); 2100 Alessio Meli[illegible] (Varazze); 1900 Gianni Aimondo (Vado); 1600 Cristian [illegible] (Pinale) e Manuel Marras (Savona); 1400 Daniele Leganaro (Savona); [illegible] Samuele Dabove (Savona); 850 Stefano De Montis (Bragno); [illegible] Sergio Porta (Savona); 450 Manuel Galliano (Savona); 200 Franco Lucido (Savona).

Giovanissimi: 6580 Gabriele Minuto (Cairese); 6400 Gabriele Eretta (Vado); [illegible] Luca Marinelli (Albatross); 3630 Alessio Portino (Albatross); 2800 Davide Ceraolo (Speranza); 2750 Jacopo Sbravati (Savona); 2600 Francesco Doberti (Vado); 2200 Luca Revello (Legino); 1750 Paolo Giordano (Legino); 1600 Simone Perata (Varazze); 810 Matteo Aliberti (Legino) [illegible] Paolo Marrè (Legino); 600 Andrea Forgioni (Vado); 480 G. Luca Bommari[illegible] (Bragno); [illegible] Mattia Garrone (Bragno); 200 Romasi e Zecchella.

Allievi: 9100 Davide Minuto (Cairese); [illegible] Daniele Schinca (Speranza); [illegible] Massimiliano Folco (Albatross); 4000 Barlassina junior (Albatross); 2600 [illegible] Ingrassia (Albatross); 2500 Giuseppe Barbuto (Legino); 1600 Simone Cirronis (Varazze); seguono a 600 Gagliardo, Albarello, Triolo, Usai, Valenti, Pistone, Castronuovo, Giordano e Herruti.

Juniores: 8800 Alessandro Corona (Legino); [illegible] Andrea Manunta (Vado); [illegible] Carlos Dalpiaz (Quiliano); [illegible] Manotti (Speranza); [illegible] Marco Codato (Legino); 1900 Simone Tigano (S. Cecilia); 1750 Massimo Marabotti (Varazze); seguono a 700 Lau[illegible], Caiero, Natale, Raimondi, Garofalo, Ricotta, Orengo, Pasculli e Lilli. [n. d. m.]

15ª TAPPA — **SAVONA GOAL 2003** — SABATO 28 DICEMBRE 2002

GRAN PREMIO «SCULTORI ORAFI»

Domenica 5 gennaio 2003

1	SAVONA-GUBBIO
2	VADO-IMPERIA
3	SANREMESE-LARCIANESE
4	[illegible]
5	MIGNANEGO-FINALE
6	LOANESI-SARZANESE

[illegible] SPORTIVO DELL'ANNO È: .....

LA [illegible] DELLO SPORT È: .....

GOLDEN BOYS "SOTTOZERO"

1 - Primi calci .....
2 - Pulcini .....
3 - Esordienti .....
4 - Giovanissimi .....
5 - Allievi .....
6 - Junior .....
7 - Altri sport .....

[illegible] ..... Cognome .....

BAR [illegible] TEAM .....

Settore giovanile .....

IL [illegible] MOTORI [illegible] FERRECCHI

[illegible] il campione [illegible] è stato un 2002 indimenticabile

Anno da incorniciare per Maurizio Ferrecchi. Lui, con il navigatore Imerito, festeggia il titolo italiano nel Trofeo Rally 2002. Un risultato che [illegible] ben sperare per gli appuntamenti [illegible] prossimo [illegible] Ferrecchi e Imerito sono stati protagonisti della stagione rallystica nella quale hanno potuto [illegible] anche sull'apporto di importanti sponsor (come Zucchetti, OMP e Olma) che sicuramente rinnoveranno i loro contratti anche per un 2003 che si annuncia importante per i due piloti di casa nostra. —[g. o.]

[illegible] A CINQUE [illegible]

IL TORNEO [illegible] E IL [illegible] GENNAIO

Holiday e Dego 2000 sono i dominatori [illegible] «S. Paolo [illegible]

Ennio Fornasiari

Ultimo appuntamento dell'anno per il 2° campionato Banca S. Paolo Invest: riprenderà il [illegible] gennaio all'impianto comunale «Stefano Marchisio» in località Cà Nova (Piana Crixia). Continuano a dominare i due gironi Bar Holiday [illegible] Dego 2000, a punteggio pieno dopo 9 giornate. Così l'ultimo turno.

Girone A: Birrer[illegible] La Braia-La Boccia Cartare 2-19, Ristorante La Lanterna-Peese Club 5-4, Albatros-D&B 5-1 (rec.), Longobarda-Agricola Carcarese 3-1, Made in Japan-MC Plast 13-8, Cantine Riunite-FB 1000 8-3, Le Vespe Spotorno-Albatros 7-2, D&B-Bar Charly 3-3, Bar Holiday-Energreen 12-1.

Classifica: Bar Holiday p. 27; La Boccia 21; Made in Japan 19; Le Vespe, D&B 17; [illegible] Charly, Centro Calcio, Albatros, Cantine Riunite 16; Peese Club 15; Ristorante La Lanterna 13; Mc Plast 12; Longobarda 7; Energreen, Gioielleria Vecchia Savona, FB 1000 6; Agricola Carcarese 3; Birreria La Braia 0.

Girone B: G.Point Ferrania-Musica Forte 1-15, S.Ermete-Ristorante S.Domenico 4-8, Dinamo Cairo-Team Point 4-6, Osteria Vino Cattivo-Bar Bologna 3-9, Dego 2000-Amici di Stefano 3-2, Tilly Club-Blue Beer 10-6, Agenzia Autowill-C9 Team 3-5, Tilly Club-Ristor. S.Domenico 2-4 (rec.).

Classifica: Dego 2000 p. 27; Ristor. S.Domenico 22; Studio [illegible], Lig. 19; [illegible] Forte, Tilly Club 18; S.Ermete 15; Blue Beer 14; Bar Bologna, Team Point 13; C9 Team 10; Accone. Mito Spigno [illegible] Osteria Vino cattivo, L'Aquila 8; Amici [illegible] Stefano 4; Dinamo 3; G.Point Ferrania 2; Agenzia Autowill 1.

Cannonieri. Girone A: [illegible] Ghione (La Boccia) [illegible] Sole (Holiday); 33 Frattini (Made in Japan); Briano (Rist. La Lanterna); Esposito (Charly); Rizzato (Holiday). Girone B: 26 Teneggi (S. Domenico); 20 D'Angelo (Musica Forte); 19 Schiavo (Amici di Stefano) [illegible] Delfino (Tilly Club).

PATTINAGGIO [illegible]

DUE TERZI POSTI DI VALORE

Gruppi spettacolo Le [illegible] in [illegible] gare di Bologna

Al Palasavena di Bologna si è svolta la ventinovesima edizione della rassegna per «gruppi spettacolo» di pattinaggio artistico, [illegible] fatto un vero e proprio campionato italiano. La provincia di Savona [illegible] rappresentata dalle ragazze del [illegible] spettacolo «Kate collection» di Idee Pattinaggio e la stesse, per l'occasione, hanno vestito i colori della Sms Generale, in ricordo [illegible] Lidia Chiappori, presidente e promotrice [illegible] pattinaggio artistico in tutta la regione.

Le savonesi sono andate bene, anzi benissimo. Il bottino, in terra romagnola, è stato [illegible] due bronzi che valgono molto per le ragazze che da mesi preparavano l'imponente manifestazione di Bologna. Due le gare alle quali hanno partecipato, entrambe di livello «Star», il [illegible] della categoria. La prima [illegible] queste, valida per la categoria quartetti, ha visto la partecipazione di ben quattordi[illegible] formazioni, tutte molto agguerrite.

Il quartetto [illegible] formato da Bertolucci, Bonato, Marenco e Musso, ha saputo conquistare un ottimo terzo posto [illegible] forse, con qualche incertezza [illegible] meno, poteva arrivare l'oro. Nel[illegible] seconda gara si sono cimentati, assieme alle compagne Bonori, Da Negri, Milanese, Marotta, Lagorio, Ranzato e l'allenatore Marchitelli, nella [illegible] riservata [illegible] categoria «Piccoli gruppi» dove, grazie ad un'impeccabile performance capace di commuovere il numerosissimo pubblico che gremiva le gradinate del Palasavena, hanno [illegible] quasi il massimo dei punteggi tanto [illegible] al termine della prova c'è stata una vera ovazione in loro onore. Gran soddisfazione e lacrime di gioia in attesa della classifica finale che, a sorpresa relegava la savonesi al terzo posto, privilegiando due sodalizi bolognesi. [r. p.]

Rosticceria Gastronomia da Gianni PORZIA

Tradizione e genuinità

Sceglietе Il Vostro menù

[illegible] Paté di [illegible] - gras
[illegible] Fagiano
Canolo di Castelmagno [illegible]
Ciuffetto [illegible] con Granchio [illegible]
Il [illegible] Cappon Magro
Insalatina [illegible] Polpo, Gamberetti, Patate, Fagiolini
Caviale Beluga Malossol
Capitone marinato
[illegible] Scampi
Aragoste in Bellavista
Tortino [illegible] Patate, Olio [illegible] Vergine locale con Bottarga
Mousse [illegible] Langhe
[illegible] Carciofi [illegible] Albenga
Voi [illegible] [illegible] Porcini
[illegible]
Bottarga di Muggine

Pansotti di Boraggine con sugo [illegible] Artice
Ravioli [illegible] Carciofi locali [illegible] Testun [illegible]
Ravioli di Branzino [illegible] sugo di [illegible]
Paella alla Caterina
Lasagne ai Porcini

Anatra [illegible] Natale alla Porzia
Cappone ripieno con [illegible] [illegible] Cologne
Tacchinetta farcita al Forno
Lumache alla Bourghignonne
Cima alla Genovese [illegible] Carciofi
Cinghiale [illegible] nebbiolo
Capretto al forno con patatine
Calamari ripieni alla Caterina
[illegible] al sale
Aragoste, Gamberoni al vapore
Zampone, Cotechino, Lenticchie
[illegible] Capodanno

Alla gentile Clientela i nostri migliori Auguri

Via Dante, 80 - Alassio Tel.0182 640176
prodotti tipici della Liguria - vasta scelta di vini e champagne

PK Per la pubblicità [illegible] LA STAMPA
publikompass
Pza G. Marconi, 3/5 - 17100 SAVONA
Tel. [illegible] 814.887 - Fax 019.801[illegible]

Capodanno a SANREMO

Nyala Suite Hotel - Strada Solaro, 134 - Sanremo
Tel. 0184 667 668 - Fax 0184 [illegible] 059
email: info@nyalahotel.com - www.nyalahotel.com

Veglione di San Silvestro

Menù

Dal mare profondo: *Veli [illegible] spada al toast Melba*
L'origine della vita: *Le uova alla greca*
Liguria in rosa: *Le sfoglie rosa di pasta al pesto delicato*
Un dono degli scogli: *L'astice [illegible] i garganelli*
Il re delle cime: *La lombata di cervo [illegible] le patate duchesse e [illegible] melograno*
Il sorbetto alla mela verde
La regina dei mari caldi: *L'aragosta al salmoriglio [illegible]*
i fiori [illegible] broccoletti e i cavolfiori
Il dolce del Buon Augurio: *La mousse di castagne e fragole*

[illegible] magica serata sarà coronata da un duo che regalerà momenti indimenticabili con brani [illegible] d'ascolto internazionale. Inoltre vi [illegible] la partecipazione straordinaria di salvatore Bugio al violino [illegible] numerosi brani evergreen. Dopo la mezzanotte intrattenimento con [illegible] e Lara fino all'alba

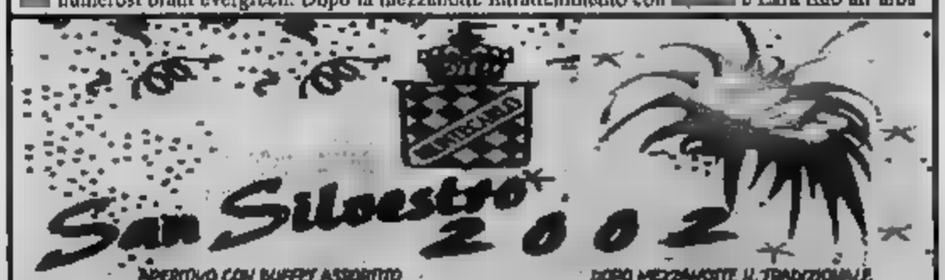

APERITIVO CON BUFFET ASSORTITO
COCKTAIL DI POLPA DI GRANCHIO AL CUORE DI SEDANO E PAPAYA
GAMBERONI IN TEMPURA CON AVOCADO E PATE' [illegible] FEGATO D'OCA
INVOLTINO DI SPADA AGLI ASPARAGI E SPINACI
[illegible] DI BRESAOLA CON FORMAGGIO CAPRINO
[illegible] ALLA LIGURE CON RUSTICHE DI ALBENGA
[illegible] REALE CON [illegible]
ASTICE ALLA TR[illegible]
[illegible] ALL[illegible]
SORBETTO ALLA MONTECARLO
FILET MIGNON AL PEPE ROSA PATATE CROCCANTI
TRONCHETTO DI FINE ANNO

DOPO MEZZANOTTE IL TRADIZIONALE ZAMPONE E LENTICCHIE
ORCHESTRA DAL VIVO
BEVANDE INCLUSE, ESCLUSO SPUMANTE E CHAMPAGNE
LA DIREZIONE GARANTISCE LA FRESCHEZZA E LA GENUINITA' DEGLI ALIMENTI

Hotel Ariston Montecarlo
Corso Marconi 507 - 18038 SANREMO (IM)
tel. 0184.513655 - fax 0184.510702
www.aristonmontecarlo.com
info@aristonmontecarlo.com

Angela
Beatrice
Jenny
Daniela
Sara
Nora
Roberto
Francesco

Via Paleocapa angolo Corso Italia

Augurano a Tutti Buone Feste

Nella Galleria Commerciale Il Gabbiano

Gioielleria
Vecchia Savona
dal 1880
Www.vecchiasavona.it

INCHIESTE A UNA SVOLTA

Andrea Longo, il forte mezzofondista

L'integratore al nandrolone ... autorizzato dal ministero

■ Per un integratore che contiene del «clandestino» nandrolone il mezzofondista Andrea Longo è stato squalificato per due anni e subirà un processo per doping a Torino, ma ieri il procuratore aggiunto Guariniello ha scoperto che il «Branched chain amino acids» (il prodotto incriminato) è stato inserito ... ministero della Salute nell'elenco - pubblicato sulla Gazzetta Ufficiale del 19 dicembre - degli alimenti autorizzati perché «adatti» a chi sostenga ... intenso sforzo muscolare», «soprattutto» ... si tratta ... «sportivi». Niente male ... svista, dal momento che il magistrato ha posto ... un anno ... l'integratore ... Interpharm Erbes di Padova. Guariniello ... ... il ministero per avere chiarimenti.
Il titolare dell'azienda, Massimo Francese, ha già subito una condanna a Torino in primo grado per la commercializzazione ... creatina. L'imprenditore ha poi patteggiato ... appello 7 mesi. Da poco Guariniello ha trasmesso alla collega Cameran di Padova gli atti del nuovo procedimento giudiziario aperto nei confronti di Francese. Il reato contestatogli questa volta è più pesante - la violazione della recente legge sul doping - e ha consentito al magistrato ... predisporre intercettazioni telefoniche. Da ... conversazioni ... ... che Francese ... piena consapevolezza che l'integratore prodotto negli Stati Uniti conteneva nandrolone, per quanto nell'etichetta non venisse denunciata la presenza dell'ormone.
Si è per caso proceduto ad eliminarne ogni traccia? Le analisi volute ... dottor Giuseppe Fischetto, medico ... Fidal, non avevano lasciato dubbi. Del resto, altri atleti, dopo Longo che ne era stato il testimonial, sono stati trovati positivi al nandrolone per aver fatto uso del solito integratore. L'allarme oggi ... ... di là ... singolo caso e delle improvvide sviste di funzionari del ministero della Salute.
«Il fenomeno degli integratori contenenti sostra... dopanti non dichiarate - denuncia Guariniello - ha assunto dimensioni veramente preoccupanti. Le indagini condotte ... in Germania che da noi rivelano che vi sono anabolizzanti nel 15-20 per cento di questi prodotti. Penso agli effetti sulla salute dei giovanissimi che f... uso di integratori».

L'ESTORSORE E' STATO SCOPERTO DALLA POLIZIA AL TERMINE DI UNA LUNGA INDAGINE

Il racket ai Mercati generali

Cinquemila euro per ottenere protezione

Lodovico ...

Mercati generali di Torino, primissimi giorni del ... di dicembre. Un uomo entra nello stand della ditta «Laiolo»: «Avrei bisogno ... parlare con lei...» dice al proprietario. C'è affollamento, clienti in coda per essere serviti. Il proprietario ricava una manciata di minuti: «Dica pure, prego ...».

Questa è la storia di un'estorsione, alla fine fallita, nel cuore del commercio all'ingrosso del Torinese, il ..., la mega struttura di nuova concezione alle porte della città. Un'estorsione, dicono adesso gli investigatori, estemporanea, iniziata e finita nel giro di poco tempo. ... che ha fatto temere ... ritorno, in grande stile del racket. Quello che offre protezione ai commercianti, in cambio del pagamento di una congrua cifra. Chi non si piega e si rifiuta di mettere mano al portafoglio, si ritrova ... guai: negozi bruciati, auto danneggiate, minacce e via dicendo. ... l'uomo che ha tentato l'estorsione alla ditta Laiolo non è un delinquente...» sussurrano in Questura. Il suo nome ... Domenico Lo Surdo, ha ... anni e un'attività commerciale dalle parti del quartiere Santa Rita.

All'inizio di dicembre si sarebbe presentato al Moi con l'intenzione d'iniziare la sua «raccolta» di denaro: «Navigava in cattive acque; aveva dei problemi finanziari. Si è già pentito...» dice adesso il suo avvocato. In quei giorni, invece, ... deciso, determinato, co... ... abituato a trattare un certo tipo di cose. Con Laiolo non ... molti preamboli, non ... mezzi termini, vuole essere chiaro fin dall'inizio. E ci riesce benissimo: «Se paghi ti offriamo il massimo della protezione e vedrai che poi lavorerai più tranquillo...».

Uno scherzo? Tutt'altro, la questione si fa seria dopo il secondo contatto. Un colpo di telefono sul cellulare, un invito ad uscire dallo stand per «fare due parole...». Stavolta i termini sono senza ancora più espliciti, per quanto possibile: «Tu mi dai 50 mila euro vedrai che, per tutto un anno sei a posto...», per ... più convincente avrebbe anche raccontato di altri negozianti oramai «piegati» da questa fantomatica organizzazione criminale: «Sono ... in tanti, lavorano bene. Adesso tocca te, decidi tu quello che vuoi fa...».

Cresce la preoccupazione degli inquirenti rispetto a un fenomeno che sembrava sparito

Torna l'attenzione sulla «spaccata» alla gioielleria Rocca di metà novembre

re...». Tute ... colore blu, come quelle degli scaricatori di cassette, i poliziotti della Squadra Mobile, sezione antiracket, avvisati di questo secondo incontro, si ... mescolati per giorni ai lavoratori del Moi, in modo da cercare un contatto, individuare questo ricattatore. Il fascicolo, finito nelle mani del pm Marcello Tatangelo, è rimasto a lungo in primissimo piano sulla ... del magistrato: una questione troppo delicata per essere trascurata anche solo per un attimo.

Al terzo incontro, Laiolo, ha tergiversato: «Ho difficoltà finanziarie; siamo verso ... fine dell'anno, ho montagne di fattu... da saldare e i dipendenti da pagare. Una ... così ... rie... sco proprio a tirarla fuori. Devi venirmi incontro...». Detto e fatto. Intesa raggiunta per cinquemila euro, come prima tranche e incontro fissato per ... mattino di lunedì 16 dicembre: stesso posto, stesso sistema. Quando la busta con i contanti è passata dalle tasche del grossista a quelle del ricattatore, i poliziotti travestiti da operai sono entrati in ... Una spinta, un placcaggio in mezzo alla folla e, infine, le ... che scattano ai polsi dell'uomo: «E adesso si va tutti quanti in questura».

Negli uffici al primo piano di via Grattoni, Domenico Lo Surdo è scoppiato a piangere: ... volevo; mi sono lasciato prendere la mano...». «E' una persona per bene che stava attraversando un periodo di gravi problemi e ha sbagliato. Il racket, quello vero, in questa vicenda non c'entra nulla...».

Ma l'attenzione della Squadra Mobile, in questo settore della criminalità organizzata è, in quest'ultimo periodo, decisamente aumentata. L'estorsione - fallita - ai mercati generali, la spaccata alla vetrina della gioielleria «Rocca» ... Rome; a metà di novembre, potrebbero far parte dello stesso fenomeno. Allora, i delinquenti, avevano agito in pieno giorno, sotto gli occhi di decine ... persone, fuggendo con ... bottino che si aggirava sui 100 mila ....

Un colpo che aveva fatto supporre al presidente dell'Ascom, Giuseppe De Maria un ritorno di un certo tipo di malavita. «Questo assalto - aveva spiegato - è un episodio inquietante perché ... non ne accadeva nulla di simile. Non vorrei che fosse il segnale di un ... di quella malavita, che agisce sfrontatamente, e senza la benché minima paura. Di questo ne parlerò al più presto anche con il prefetto».

I poliziotti dell'anti-racket si sono mescolati per alcuni giorni ai facchini dei Mercati generali

In cardiochirurgia proseguono i controlli sui pazienti con valvole meccaniche

DOPO DIECI RIESUMAZIONI, SEI PROTESI «TRI» RISULTANO IN ORDINE. INTERROGATO DAL PM SARTORI

«Le valvole brasiliane funzionavano»

Alberto Gaino

Si è avvalso della «facoltà di non rispondere» Vittorio Sartori, l'ultimo arrestato per la gara d'appalto delle Molinette sotto inchiesta per turbativa d'asta aggravata. Un'accusa che sfiora quella di corruzione, perché - secondo l'ipotesi ... Paolo Toso - a mettersi d'accordo non sarebbero stati dei concorrenti, ma un solo fornitore e il presidente (Di Summa) e un componente (Poletti) della commissione aggiudicatrice. ... se il pm, ieri mattina, sperava che l'imprenditore padovano andasse al di là della linea di difesa sinora adottata ... ammetta qualcosa, la scelta del silenzio si è tradotta in un significativo segnale ... «indisponibilità». Tanto più che sul fronte più caldo, quello della difettosità delle protesi cardiache commercializzata da Sartori, dai primi accertamenti sugli altri tre cadavori riesumati ieri sono emerse indicazioni apparentemente confortanti per la sola difesa.

Sartori ottenne a fine ... l'appalto di 700 valvole meccaniche Tri Technologies attraverso ... società attiva ... poche settimane e gestita apparentemente da un «fattorino» dell'imprenditore. Costui, Giovanni Albertin, comprava formalmente il materiale da un'azienda monegasca ... Bio.Net) del figlio ... Sartori, ... dimostrano anche le fatture sequestrate (fra cui una di 700 milioni di vecchie lire ricevuta per l'acquisto di una scrivania). Triangolazioni fiscali e amministratori-scudo costituiscono una ... ideale per affari non troppo trasparenti, ma nemmeno da Albertin l'accusa ha ricavato nulla su eventuali accordi corruttivi ... i due cardiochirurghi delle Molinette.

Nel provvedimento di misura cautelare per Sartori, il gip Claudio Ferrero rivela che Albertin ha pur parlato delle «modalità con cui verrebbero occultati i pagamenti ... tangenti nel settore delle forniture mediche: diceva di ... che "molte volte i medici chiedono lo stand", riferendosi al fatto che questo stand ad un congresso "può costare anche 20 milioni al metro quadro". Di questo aspetto, però, Albertin non si occupava, "in quanto trattava Sartori, che è il patron della società"».

Per caso, qualche fornitore delle Molinette ha rivelato ... pm Toso di aver accondisceso a richieste ... ... genere? I 20 milioni al metro quadro diventano una prospettiva interessante, ... oggi va sottolineato che ancora ... volte non sono saltate fuori protesi cardiache meccaniche Tri a pezzi dai cuori riesumati. ... sono state trovate tracce di trombi: il rilievo dipende dallo stato di conservazione ... corpi. Dopo 10 delle 12 riesumazioni previste, il bilancio è questo: le 6 valvole cardiache Tri risultano apparentemente in ordine, in altri due corpi vi erano protesi biologiche, in un terzo una valvola meccanica di un'altra casa (si tratta di trapiantati) e in ... decimo cadavere ... ... più il cuore (conservato a quanto pare alle Molinette).

Il pm Toso ... notare che gli accertamenti autoptici ... stati disposti da lui e dal collega Cesare Parodi soprattutto per determinare cause e modalità dei decessi. Dal canto suo, l'avvocato Giorgio Merlone, ... dei difensori di Michele ... Summa, esulta: «Non si ... trovata ... protesi Tri ... non funzionasse. E' la dimostrazione che si è fatto dell'allarmismo. Anche il morto di Padova, ... valvola gli ... ruppe nel cuore per un massaggio cardiaco».

I LAVORI TERMINERANNO A FEBBRAIO. COMUNE E ATM: SACRIFICI INEVITABILI

Linea 4, piazza Derna boccia il cantiere

Residenti e commercianti protestano contro i continui disagi

Alessandra Mondo

Chi si è scordato del cantiere in piazza Derna? Lo chiedono residenti e commercianti, preoccupati dal fatto che i lavori di riqualificazione della piazza - contestuali al prolungamento della linea 4 - sembrano non andare più né avanti né indietro. L'«impasse» dura ormai da una ventina di giorni, ben prima dell'arrivo delle festività: «In questo arco di tempo - spiega chi protesta - non si è più visto un operaio al lavoro, non bisogna pace di chi è costretto a dribblare piccole e grandi voragini transennate alla meno peggio e pur sempre aperte.

Non che residenti e commercianti non fossero preparati agli inevitabili disagi legati ad un cantiere di queste proporzioni. ... sono i progetti, altra cosa la quotidianità scandita dalle esigenze di chi deve pur sempre tirare avanti. Da qui il fastidio di ritrovarsi la piazza per aria e i parcheggi con il contagocce, specie quando la tabella di marcia dei lavori dà la sensazione di perdere colpi. «Qui ... giorni si è bloccato tutto, ... la ... è che non riusciamo ad ottenere spiegazioni plausibili - commenta Roberto Frezzato, consulente commerciale, inaugurando la ... protesta -. Nel frattempo, aumentano le difficoltà per chi con i lavori deve convivere». E' il caso di Frezzato, impedito nelle già difficili manovre per garantire una vita il più n... possibile al figlio disabile, e di molti altri ai quali è stato risparmiato lo ... dolore. «Questo cantiere ... è già tradotto in una serie di danni per tutti, specie sotto le feste - interviene Ida Siniscalchi, responsabile del supermarket sul lato ... della piazza -. ... tutti questi scavi i fornitori non ... do... scaricare la merce ed i clienti finiscono per disaffezionarsi». Giorgio Penengo, titolare della vicina tabaccheria, si ... ... deplorare «l'immobilismo totale», mentre la signora G... Bertoglio parla di «disagi inaccettabili».

Difficoltà ... ... per i camion, parcheggi azzerati, cassonetti per i rifiuti dispersi nel ... del cantiere, marciapiedi inservibili e da ieri fango a volontà... L'elenco potrebbe continuare, ... tanto basta a fare scattare le spiegazioni del Comune e dell'Atm, i d... soggetti responsabili ... quello che si caratterizza come ... dei più impegnativi progetti di riqualificazione urbana vissuti dalla città: impegnativo perché le ricadute interessano a pari merito il trasporto pubblico, la viabilità privata, il verde pubblico (futuro), l'illuminazione, ma anche le traiettorie di pedoni e ciclisti. A proposito di ciclisti, l'architetto Luigi Bertoldi - settore comunale Pi...i-Trasporti - ... ... momentaneo stop ai lavori sia dovuto all'esigenza di ricollocare la pista ciclabile, che ... al progetto iniziale doveva ...cere sul lato Est della piazza correndo davanti a portoni e negozi. Un ripensamento dovuto alle proteste di residenti e commercianti, contrari a sacrificare i posti-auto ... la prospettiva di vedersi sfrecciare i ciclisti davanti alle vetrine. «Ora quella ... pista, in parte già impostata, sarà spostata nel lungo viale alberato che affiancherà la sede tramviaria - precisa Bertoldi -. A giorni dovrebbe arrivare il via libera della circoscrizione». ... la garanzia che l'intervento complessivo su piazza Derna terminerà nel febbraio 2003, a un anno esatto di distanze dall'avvio dei lavori: da quel momento partirà il collaudo delle opere. Conferma Luciano Filicetti, direttore dei lavori per Atm: «Noi ci impegniamo a far rispettare i tempi di inizio e fine lavori, come da contratto. La decisione sulle ... di intervento e sulla dislocazione della manodopera, invece, spetta alle ... prese impegnate nel cantiere». ... qualcuno c'è, batta ... colpo.

Il cantiere ... piazza Derna continua ad essere al centro di polemiche

INDAGINI E TESTIMONIANZE

I racconti delle vittime
«Subito è gentile
e molto rispettoso
Poi diventa un mostro
tira fuori un coltello
e minaccia "Non andare
alla polizia, so dove
abiti e come trovarti"»

Tre settimane fa è riuscito
a sfuggire agli agenti
che lo aspettavano
vicino una scuola
La tecnica è sempre
la stessa: offre
un passaggio se piove

Maniaco del plenilunio, c'è l'identikit

Si stringe il cerchio intorno all'aggressore di studentesse

Massimo Numa

Molto pericoloso, proprio per quell'aspetto così rassicurante. Ma il violentatore seriale che predilige le notti di luna piena è anche fortunato. Tre settimane fa è sfuggito alla trappola della squadra mobile che già circondato una scuola di Mirafiori. Il preside di un istituto superiore aveva ricevuto una segnalazione precisa; la polizia, coordinata dal pm Carlo Pellicano, non ha perso un solo istante. Giorno e ora, tra l'altro, collimavano con gli elementi già raccolti dagli investigatori attraverso i racconti e le denunce delle vittime.

Tutti i dati sono stati raccolti, incrociati e rielaborati, in modo da ricostruire il percorso seriale. C'è un identikit, abbastanza preciso. Le testimonianze delle vittime sono precise e concordi. Ore di appostamento davanti una scuola, attimi di tensione, nell'attesa dell'utilitaria scura, probabilmente rubata, che quest'uomo dall'aria normale, tra i 25 e i anni, capelli scuri, altezza media, utilizza per abbordare le sue prede. Invece niente, appuntamento rinviato. Ci sono pochi dubbi al proposito: lui ritornerà a colpire, com'è da un impulso profondo, irrefrenabile, tanto da costringerlo ad agire, nello stesso modo, almeno da un anno, a partire da gennaio. Le ragazze aggredite lo descrivono così: «Subito gentile, rispettoso, pieno di attenzioni. Poi un

«Mi ha minacciato con un coltello, credevo volesse uccidermi. Alla fine mi ha detto: "Non andare dalla polizia perché come cercarti, so dove abiti". Diceva il vero, sapeva davvero molte di me. E da allora vivo nel terrore», ha raccontato una studentessa. Una minore. Un'altra: «Mi ha colto di sorpresa, perché conosceva la discoteca dove andavo a ballare d'estate. Disse di avermi notato e poi riconosciuta alla fermata del bus. Dopo, ha spalancato la portiera e mi ha spinto fuori, in mezzo alla strada. "Non dire nulla, sennò ti ammazzo"».

E' un cacciatore, e divide l'azione in due tempi. Sinora, ha colpito una sola volta al mese, seguendo le fasi lunari, in particolare le notti di plenilunio. Prima fase, l'incontro, apparentemente casuale, sempre nelle vicinanze di una scuola (un bar, la fermata di un bus, la strada). La sua utilitaria incrocia lenta, esempio, in via Castelgomberto, in corso Pescheria, in corso Francia, in corso Tassoni, nei dintorni degli istituti superiori. La tecnica dell'approccio è banale: «Vuoi un passaggio? Vado proprio verso casa tua, ti vedo tutti i giorni alla stessa ora. sembra già di conoscerti...».

Durante il viaggio, serie domande altrettanto innocue. Solo la richiesta di un appuntamento. Una sera qualsiasi, tranquillo programma, cinema, discoteca. Ma in realtà il maniaco, dall'aria che più anonima non si può, segue un piano preciso, uguale persino nei dettagli. La vittima l'ha già scelta con cura: ne studia le abitudini, la segue quando da scuola. Le osserva soprattutto alle fermate del bus, ne controlla i percorsi. Con calma, fretta. Nulla della sua fisionomia può sollevare il minimo sospetto. Dai va. sempre scuri, blu o neri, compresi un paio di particolari coperti dal riserbo, sino alle scarpe. Il ritratto di un ragazzo come tanti, perso nella folla. Sa quando la preda abbandona i costanei per fare un tratto di strada isolato. Così la sua auto si avvicina come per caso, al momento giusto. Magari quando piove o fa freddo, quando s'è accorto che la sua vittima s'è attardata o ha perso l'autobus. Ed è comunque sola.

LA «FOTOGRAFIA» E I PUNTI DEBOLI DEL VIOLENTATORE SERIALE

«La convinzione di essere imprendibile lo tradirà»

Lo psichiatra: colpisce con la luna piena perché è convinto che gli porti fortuna

intervista

Angelo Conti

INTELLIGENTE, simpatico, con ottime capacità relazionali, fidanzato o sposato, convinto di essere imprendibile, torinese o almeno buon conoscitore dei quartieri dove ha colpito. Questo il profilo «Lupo Mannaro», il violentatore seriale che ha inanellato un'impressionante serie di imprese, nell'arco di 10 mesi, in diversi quartieri della città. Lo fotografa così il dottor Enrico Zanalda, primario della Unità Modulare di Psichiatria dell'Asl 6. «I violentatori seriali - spiega - considerati tali quando compiono almeno tre di questi gesti. Sono persone intellettualmente vivaci, capaci di affinare la loro tecnica ed anche di apprendere molto sia dalle loro esperienze e dal che leggono sui giornali».

Ma come si diventa violentatori seriali? Cosa nella psiche di questi personaggi?

«Spesso sono stati a loro volta vittime di violenze od abusi sessuali. Si comportano così non tanto per la ricerca del piacere, quanto per soddisfare la loro sete di potere. Puntano a sentire in pugno la loro vittima, più che a raggiungere la soddisfazione sessuale».

Perché la coincidenza fra gli stupri e la luna piena?

«L'aver colpito tante volte in questa situazione, riuscendo sempre a farla franca, lo ha probabilmente convinto di essere invincibile quando agisce nei giorni a del Plenilunio. Si tratta, in fondo, della stessa motivazione che spinge taluna persone a dare gli sempre con la stessa cravatta od a partire per i viaggi sempre lo stesso pigiama».

Lupo Mannaro punti deboli?

«Ne ha soprattutto uno: crede di essere imprendibile. E questo lo spingerà, prima o poi, a commettere l'errore che lo tradirà».

Ma intanto continuerà a colpire?

«Non è detto. A dicembre non risulta abbia colpito, ma questo non vuol dire nulla. Ad esempio potrebbe semplicemente successo che vittima abbia denunciato l'aggressione. Ora che è finito sui giornali potrebbe braccato, e questa situazione indurrà caduta della sicurezza. In questa situazione si potrebbe anche fermare, magari per qualche . Per poi tornare in azione con modalità diverse, magari nelle notti senza luna».

NELLE SCUOLE DEL PIEMONTE

Filtro contro la pedofilia in tv

Dopo la Diocesi di Torino, anche le scuole del Piemonte adottano «Davide.it», il filtro elettronico, ideato da don Ilario Rolle per impedire l'accesso ai siti pedofili e pornografici e, più in generale, a quelli violenti. L'ha deciso la giunta regionale, su proposta del presidente Enzo Ghigo e dall'assessore Mariangela Cotto. Il filtro garantirà un accesso protetto a Internet in tutti i computers di tutte le scuole e della famiglie che ne faranno richiesta. Il sistema «Davide.it» esegue l'aggiornamento automatico dei siti all'indice, grazie al lavoro di oltre mille volontari che seguono l'evoluzione della rete. Spiega Ghigo: «Nel momento in cui l'evoluzione tecnologica introduce insidie che possono comportare rischi sottovalutare, ci è parso utile e importante offrire la navigazione in un ambiente sicuro e protetto da pedofilia, pornografia, satanismo e violenza in genere».

Specchio dei tempi

«Entro il 2003 risanati i tetti del Cimitero Monumentale»
«Per far girare l'economia occorre, in primis, ridimensionare i prezzi» - «Si cammina nel fango» - «Piazza Bengasi senza pensilina»

Il direttore dei Servizi Cimiteriali ci scrive:

«Comprendo il sentimento del lettore che ha scritto la lettera con titolo: "Un buco nel tetto dei loculi: le salme galleggiano" e mi rammarico per l'accaduto. Il problema delle infiltrazioni di acqua piovana negli edifici e tetto piano del Cimitero Monumentale è stata un'eredità, sicuramente non piacevole, di scelte tecniche forse non completamente adeguate a lungimiranti fatte precedentemente.

In molti casi, anche in questo, si tratta di strutture realizzate oltre mezzo secolo fa e che hanno, nel corso degli anni, subito il deterioramento del tempo.

«Oggi, finalmente, questo problema sta avendo risposta positiva: i nostri uffici hanno trovato le soluzioni, impegnato risorse adeguate ed avviato i cantieri. Per il prossimo numerosi fabbricati del Cimitero Monumentale (fra cui quello interessato dal giusto reclamo del lettore) verrà messa in opera nuova copertura e potranno essere via via risanati.

«Per quanto riguarda l'accaduto preciso che, purtroppo, in occasione di estumulazione di cellette ossario, spesso gli operatori cimiteriali hanno, come è facilmente immaginabile, a che fare con situazioni di estremo disagio nella quali, pur prestando la dovuta attenzione, possono scaturire incidenti. Confermo le mie personali e della Divisione per ciò che hanno dovuto subire i parenti della defunta».

Maria Franca Montini

Una lettrice ci scrive:

«Leggo su *La Stampa* del crollo di vendite nel abbigliamento nel periodo natalizio. Ed anch'io ho spiegazione. Sono tra quelli che hanno scelto di non regalare abbigliamento e riservare i miei acquisti personali al periodo dei saldi. Forse solo catene e marchi si sono salvati, ma nei negozi a gestione privata si trovano camicette e pantaloni a prezzi esagerati e cartellini aumentati a volte del doppio. Persino nei mercati non più i banchi a "Tutto L. 10.000". Oggi è tutto a 10 euro.

«Qualcuno ha già cominciato con le vendite promozionali, o saldi di fine serie, ma è solo un modo per denunciare pubblicamente che si ridimensionano i prezzi.

«Certo che l'economia viaggia se si spende, ma c'è anche chi guarda i prezzi con attenzione e sceglie il momento più conveniente per spendere».

Stefania Righettoni

Un lettore ci scrive:

«Gradirei sapere chi è il responsabile del tratto del cortile interno posto ai numeri civici 2/4/6/8/10, della piazza "Che" Guevara di Collegno. A distanza di mesi da lavori eseguiti su una tubatura dell'acqua, per conto di uno dei condomini sopra citati, ancora provveduto a ripristinare lo strato di asfalto.

«La pioggia e la neve, caduta in questi mesi, hanno reso tale tratto impercorribile a tutti coloro che transitano con le auto, per la fanghiglia e le buche che si sono formate. Visto inoltre, la pericolosità per anziani e bambini che la percorrono, perché prenda provvedimenti?».

Segue la firma

Un gruppo lettori ci scrive:

«Mentre in varie zone della città di Torino si all'installazione di nuove pensilne, utili e comode, per render meno disagevole l'attesa di bus e tram, alle fermate dei mezzi pubblici in piazza Bengasi (fermata Atm numero 909) è sparita una pensilina all'improvviso. Sì, proprio così, è stata rimossa la pensilina, necessaria per ben tre linee in transito: 1, vetture dirette verso via Vigliani/via Artom; 35, vetture dirette verso Borgo San Pietro/Nichelino; 84, vetture dirette a Moncalieri Borgata Santa Maria. C'è chi sostiene che tale provvedimento sarebbe stato adottato su richiesta dei taxisti parcheggio a fianco dell'affollatissima fermata, c'è anche chi ritiene che tale decisione sia dovuta alle protesta dei titolari degli esercizi commerciali oscurati dalla pensilina.

«Non importa affatto sapere perché chi abbia contribuito all'asportazione della pensilina, ora occorre che al più presto sia risistemata al suo posto.

«E, con l'occasione, sarebbe interessante sapere perché linee e 84 non siano ancora (a distanza di due anni dall'istituzione) riportate sulle paline, alle fermate che esse effettuano lungo corso Marconcelli - piazza Bengasi, Roma, Sabriere, in comune con altre linee in transito (1 - 2 - 35 - 20 - 43 - 34 - 40). Sarebbe necessario riportarne il numero, il percorso e gli orari dei passaggi».

Seguono le firme

spocchiotempi@lastampa.it

Max Milan boutique
Corneliani
Bagutta COLLECTION
GIORGIO ARMANI JEANS
GIORGIO ARMANI UNDERWEAR
GIORGIO ARMANI CRAVATTE, SCIARPE, FOULARD, CALZE
PAL PAOLO VITALE CINTURE
ASSORTIMENTO CAMICIE ABITI ELEGANTI UOMO
Max boutique
Via Lanzo 179 Torino tel. 011.2263164

EURO FUNERALI
1 milione 800 mila

Mimmo Rotella e Tecnologia
Vicenti. Torinoletto
Sonzo Specchio - TattalibriTampaLibero
Domenico Tuttoattori
LA STAMPA

Samara's Show
Via Camerana 11, Torino - Tel 011-535010
Aperto da mercoledì a sabato
Dalle 17.30 alle 19.30 e
dalle 23.00 alle 04.00
Sabato dicembre
Finalmente
porno spettacolo !!
Mercedes

PK
publikompass spa
Informa che il 31 Dicembre
gli sportelli
di via XX Settembre 12 e
Via Marenco 32
aperti
con il seguente orario:
8,30 - 12,30

perché strapagare?
CHI VI "CONTATTA" IN CORSIA NON VI AIUTA, VI SFRUTTA
...se incaricati dalle imprese funebri vi contattano in ospedale o tip il personale ospedaliero...
di un'impresa...
al comportamo in modo disonesto e vietato dalla legge.
FUNERALE CLASSICO
2 milioni e 500 mila
(€ 1291)
800.251645
24 ore su 24
GIUBILEO
IL FUNERALE CLASSICO DEL PIEMONTE

PREZZO TANDEM € 0,80. «ORDINARIO» DI MA... «COR... «IL GIORNALE DI BOLOGNA», «IL... ENTE», «LA VOCE DI MANTOVA», «IL CORRIERE MERCANTILE», «LA GAZZETTA DELL'EMILIA», «CRONACHE DEL MEZZOGIORNO», «GLI... DI DIFFUSIONE
INDICATE: GIORNALE LOCALE: € 0,80 CON ... «L'ULTIMO NOTIZIARIO REGIONALE» ... DI PIACENZA: € 1,30 A PIACENZA E CON «IL MATTINO» NELLA PROVINCIA DI BOLZANO: € 1,60 • PREZZO DEL ... CON
OASIS IN VALLE D'AOSTA: € 0,10 • PREZZO DEL QUOTIDIANO CON I DO... LE EDIZIONI DI ... CON
RIPOSO AL SABATO OBBLIGATORIO IN TUTTA ITALIA A PREZZO COMPLESSIVO DI ... ESTERO: AUSTRIA, BENELUX, FRANCIA, SPAGNA, GRECIA, PORTOGALLO, SPAGNA € 1,50; IRLANDA, PAESI SCANDINAVI € 2; SLOVENIA SIT 320; UNGHERIA FRT... € 2,50

Orari Particolari

Domenica 29 dalle 9 alle 20

Lunedì 30 aperto dalle 9

Martedì 31 dalle 8.30 alle 19

Mercoledì 1 gennaio
siamo chiusi

Auguri di Buon Anno

benne

Airone
centro commerciale
BELLINZAGO NOVARESE

CENTRO PARONA
CENTRO COMMERCIALE
PARONA (PV) - STRADA STATALE PER VIGEVANO

A Natale la bellezza brilla
nelle nostre profumerie.

Marionnaud

ARONA (NO)
[illegible] scalo [illegible]

ASTI
Corso [illegible] 26

AVIGLIANA (TO)
Via [illegible]

BORGOMANERO (NO)
Viale [illegible] 51
Fraz. [illegible] fiora e

BORGOSESIA (VC)
Località Rondo

DOMODOSSOLA (VB)
Via Fratelli di Dio 8

GATTINARA (VC)
[illegible] Vercelli 324

GOZZANO (NO)
[illegible] de Gasperi 2

[illegible]
Via F[illegible] 14
Corso [illegible] 69/A
Via Monte S. Gabriele 2
[illegible] Vittoria 72
Via [illegible] ulio Cesare 91
[illegible] ur 2

OMEGNA (VB)
[illegible]za de[illegible] 13

[illegible]
Via IV N[illegible]e 292

[illegible] FORMIGARO (AL)
V[illegible] 7

[illegible]
C[illegible] 5

SOMMA LOMBARDO (VA)
Via Ga[illegible] 47

TORINO
[illegible] 5

VARALLO POMBIA (NO)
S.S 32 [illegible] 12

VERBANIA - [illegible] (VB)
[illegible]a San [illegible]o 53

[illegible]

[illegible]
[illegible] 41/42

VIMERCATE (MI)
C. Com Vimercate

Le profumerie
dal volto umano

Marionnaud

SPORTWAY

Merry Christmas

SPORTWAY è SPORT & FASHION
IL NEGOZIO MIGLIORE PER I TUOI REGALI

SPORTWAY
MEGASTORE

IVREA
uscita
SS. per Pernate-Gallarate
tel. 0321 636840

GRAVELLONA T.
C.so GE Gravellona T. uscita Gravellona Toce
Via Albertini ang. Via Stampa
tel. 0323 865256

[illegible] TICINO
[illegible] uscita Castelletto T.
SS. del Sempione
tel. 24093

Hollywood
VI AUGURA
BUON ANNO

LA STAMPA
PAGINA 33 SABATO 28 DICEMBRE 2002

NOVARA

REDAZIONE CORSO DELLA VITTORIA 7, TELEFONO 0321 380411, FAX 0321 36391 E-MAIL NOVARA@LASTAMPA.IT
VERBANIA VIA SAN VITTORE 11, TELEFONO 0323 407024, FAX 0323 403650, E-MAIL VERBANIA@LASTAMPA.IT
PUBBLICITA' PUBLITIMES SRL, AGENTE [illegible] P.A. CORSO CAVOUR 13, TELEFONO 0321 33341, FAX 0321 623035

VERBANO~CUSIO~OSSOLA

Hollywood

E' BORGOMANERESE L'AUTISTA VITTIMA [illegible] FURTO

Spari per bloccare un furgone rubato

[illegible]

Lascia il furgone incustodito per un minuto, glielo rubano [illegible] i carabinieri lo recuperano dopo [illegible] sparatoria. [illegible] dell'episodio un borgomanerese di 48 [illegible], a [illegible] per un'azienda pavese di distribuzione del latte. L'altra mattina, a Pavia, l'uomo ha fermato il furgone in piazza Vittoria per [illegible]; il veicolo è rimasto incustodito pochissimo ma è tanto bastato ai ladri. Quando l'autista è tornato, [illegible] visto il mezzo che si allontanava seguito da [illegible] Fiat Uno. Ha dato subito l'allarme: a un paio di isolati di distanza, era in servizio una gazzella del radiomobile dei carabinieri. I militari [illegible] lanciati all'inseguimento del furgone [illegible] sono portati [illegible] furgone e sulla Uno, dove si trovavano due complici.

[illegible] nonostante l'intimazione dell'alt il conducente [illegible] furgone non si è fermato e dalla gazzella sono partiti alcuni spari che hanno colpito i pneumatici del camioncino. Poco dopo sono stati arrestati anche i complici, traditi da una strada chiusa imboccata per sbaglio. Al carcere di Torre del Gallo, accusati [illegible] furto aggravato e resistenza, sono finiti Rocco Squillacioti, 30 anni, di Milano, e i due marocchini Chabli Hicham, 26, e Bellabess Said, 26. Latte e furgone sono stati subito riconsegnati al conducente [illegible] Borgomanero. (m. g.)

DOMODOSSOLA, NIGERIANO ARRESTATO SUL TRENO DAI FINANZIERI CON PIU' DI TRE ETTI DI DROGA

Nascondeva la cocaina nelle scarpe da tennis

[illegible]

Ha tentato di sfuggire i controlli dei finanzieri in servizio sui treni alla stazione [illegible] internazionale ed ha nascosto [illegible] cocaina nella doppia [illegible] delle sue scarpe [illegible] tennis custodite con altri effetti personali in [illegible] borsone sportivo. A bordo del treno 227 Parigi - Roma, il nigeriano sedicente Larry Eno Bakhara Osaretine, 32 anni, ha ammesso di essere il proprietario del bagaglio, [illegible] che i militari non scoprissero la droga, 316 grammi complessivi, suddivisi equamente [illegible] la suola [illegible] delle scarpe. [illegible] l'intuito [illegible] l'occhio esperto dei finanzieri della compagnia di Domodossola al comando del capitano Mario Salerno, intorno alle 3 del giorno [illegible] Santo Stefano, hanno ancora una volta colto nel segno. L'accurata perquisizione [illegible] borsone e delle [illegible]pe - risultate troppo pesanti rispetto [illegible] norma - ha condotto al rinvenimento [illegible] sequestro della [illegible]. Tratto in arresto e associato alle carceri di Verbania, [illegible] nigeriano è risultato domiciliato a Roma dove, secondo i primi accertamenti, sarebbe noto negli ambienti del traffico di stupefacente [illegible] diversi altri «alias». Il fascicolo d'inchiesta [illegible] al vaglio [illegible] sostituto procuratore Nicola Mezzina che ha richiesto al gip Rosanna Calzolari la convalida del provvedimento restrittivo [illegible] e la custodia cautelare in [illegible]. Udienza di convalida che è stata eseguita [illegible] mattina dallo stesso giudice che si è [illegible] nella [illegible] circondariale di pena in via Castelli dove è tuttora detenuto l'extracomunitario africano. (s. r.)

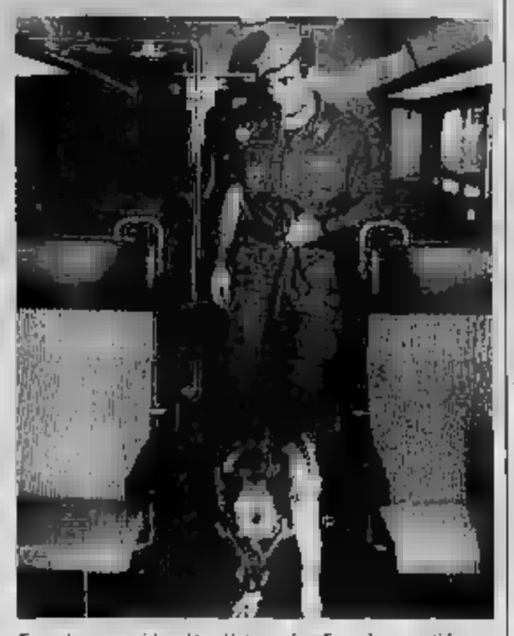
Finanziere in servizio sui treni internazionali con il cane antidroga

IN CENTRO AD ARONA

Lancia in strada un materasso in fiamme

ARONA. Momenti di panico ieri pomeriggio, poco prima delle 14 in via XX Settembre, per un materasso in fiamme che è volato dal quinto piano di un palazzo finendo [illegible] i passanti. Il fuoco si era sviluppato in un letto dell'abitazione per una sigaretta accesa. I primi ad intervenire ricorrendo a un [illegible] sono stati alcuni abitanti del palazzo, poi sono giunti sul posto anche i vigili del fuoco della caserma di Mercurago. Se il materasso fosse caduto addosso alle persone [illegible] su una autovettura in sosta in strada, l'incauto lancio avrebbe potuto [illegible] conseguenze ben più gravi. (f. fil.)

NOVARA, MANCANO 120 AGENTI. IL QUESTORE NINETTI: «PROBLEMA CHE ESISTE»

Siulp contro poliziotto di quartiere

«Prima si completino gli organici scoperti»

Marcello Giordani

[illegible]

Niente poliziotto di quartiere se prima non [illegible] completano gli organici. E' il Siulp ad avanzare forti perplessità sull'istituzione del poliziotto di quartiere [illegible] alla falsariga [illegible] «bobby» londinesi. In provincia di Novara, ad esempio, il Siulp lamenta una carenza di organico di oltre [illegible] posti tra le forze di polizia e la creazione del poliziotto [illegible] quartiere aggraverebbe i problemi dovuti ad un organico insufficiente.

«Non si possono fare le nozze con i fichi [illegible] - avverte Tommaso Di Gaudio, segretario del Siulp - quindi non comprendiamo come possano convivere le consistenti, quanto croniche, carenze [illegible] di personale di tutti gli uffici di polizia di questa provincia con l'istituzione di [illegible] figura professionale».

Dove si riscontrano [illegible] carenze [illegible] organico? «In tutta la provincia. A Novara, fra Questura, polizia stradale, ferroviaria e postale mancano un centinaio di persone; [illegible] unità mancano alla Polfer [illegible] Arona, altre sei alla stradale di Borgomanero e [illegible] alla stradale [illegible] Arona. Sono oltre 120 unità in meno nel territorio provinciale e questo dato - sottolinea Di Gaudio - fa riferimento al 1989, data dell'ultima riorganizzazione degli uffici periferici. Rispetto ad allora le esigenze sono sicuramente aumentate, quindi il dato [illegible] preso per difetto».

In provincia di Novara l'organico della Polizia di Stato è carente ormai da anni

Il questore Andrea Ninetti

Tommaso Di Gaudio

Il Siulp definisce l'istituzione del poliziotto di quartiere una [illegible] facciata»: perchè? «Perchè [illegible] poco [illegible] rendere più sicure le strade della provincia [illegible] non i soliti centri storici e commerciali pluripresidiati; piuttosto si investano [illegible] economiche e [illegible] personale così altamente qualificato per fare funzionare meglio uffici già esistenti e per l'apertura di una testa di ponte della Questura nel territorio [illegible] [illegible] alto [illegible]

Favorevole [illegible] poliziotto di quartiere è il Questore di Novara, il dottor Andrea Ninetti. «E' un'ottima iniziativa perchè credo davvero nella polizia di prossimità, cioè [illegible] quei ruoli [illegible] [illegible] polizia è vicina [illegible] cittadino».

[illegible] Siulp lamenta però [illegible] seria carenza d'organico che impedirebbe di destinare altri poliziotti alle [illegible] mansione. Cosa ne pensa? «Sulla carenza d'organico [illegible] Siulp ha ragione. E' un problema che esiste. Questo però non impedisce di istituire [illegible] poliziotto di quartiere; non si tratta di un aggravio per l'organico, ma di una modifica di alcune mansioni. Laddove è possibile ridurre l'impiego [illegible] poliziotti destinati [illegible] lavoro d'ufficio per metterli a disposizione [illegible] un quartiere, ben venga, perchè - osserva il questore - si tratta di un servizio concreto alla collettività».

Sulle carenze d'organico qual è il suo pensiero? «Non è [illegible] questione di numeri, ma di qualità: alcuni uffici ad esempio funzionano, ed anche molto bene, [illegible] hanno un dirigente e scavalco o addirittura sono privi di dirigente».

IL SINDACO: SEGNO DI SOLIDARIETA' PER GLI OPERAI IN CASSA INTEGRAZIONE

Le statue della Natività sono opera dello scultore sardo Finuccio Sciola. Furono donate ad Arona dal finanziere Paolo Alazraki

Arona, il presepe di pietra trasferito all'Alfa di Arese

[illegible]

Le statue della Natività hanno lasciato il Lago [illegible] per raggiungere Arese. Da [illegible] davanti allo stabilimento Alfa Romeo: un gesto simbolico [illegible] fratellanza in un momento difficile per migliaia di persone che rischiano il posto di lavoro. Il sindaco Mario Velati ha voluto esprimere i propri auguri alle famiglie di Arese inviando [illegible] messaggio: «A nome dell'intera cittadinanza, esprimo piena solidarietà ai dipendenti dello stabilimento [illegible] Romeo [illegible] Arese. Le statue della Natività rappresentano idealmente il messaggio [illegible] pace e di vicinanza spirituale che si intende [illegible]ten. [illegible] lungolago di Arona, luogo per antonomasia di serenità per lo splendido paesaggio che lo contraddistingue, hanno [illegible] il Natale ed ora giungano a voi per accompagnarvi negli ultimi giorni di un anno difficile. Auspico che la [illegible] presenza sia apportatrice di speranza in un tempo migliore». Le [illegible] sono cinque; opera dello scultore sardo [illegible]io Sciola, arrivarono nel [illegible] offerta dal finanziere Paolo Alazraki. (e. bot.)

BOLLETTINO METEO

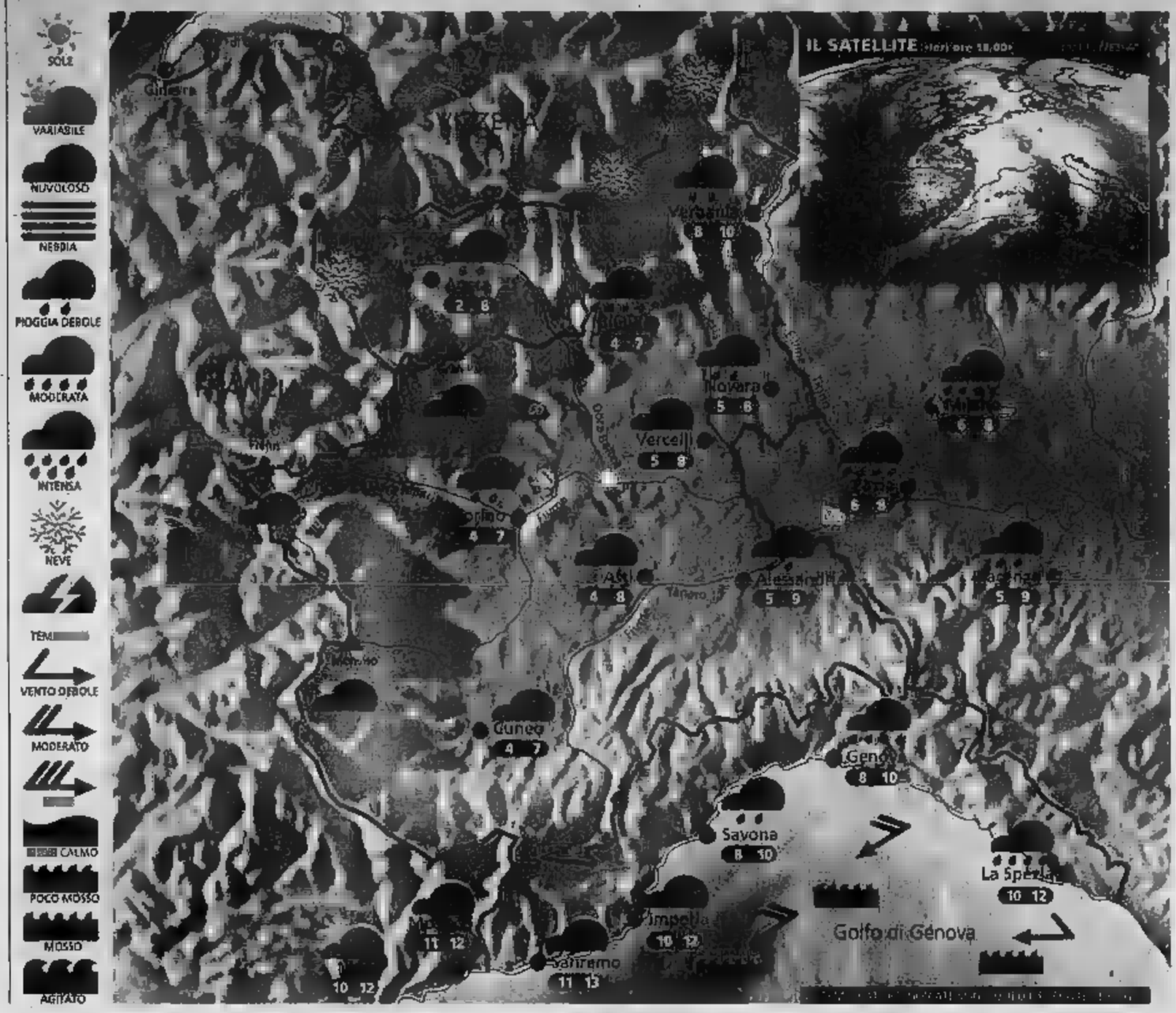

Situazione Un fronte freddo interesserà nelle prime della giornata le nostre regioni provocando precipitazioni nevicate moderate i 1300 m. In giornata è previsto graduale miglioramento. Domenica tempo discreto. giorno di San Silvestro nuovo peggioramento. Bello Capodanno.

Previsioni coperto con pioggia diffuse, qualche sul Levante ligure e nevicate sulle Alpi attorno ai 1200 m. Qualche potrebbe raggiungere anche i 900-1000 m sul Basso Piemonte. Già da metà mattinata un graduale miglioramento è atteso sul Ponente ligure; schiarite si estenderanno alle Alpi piemontesi e valdostane, mentre sull'Est del Piemonte potrà attardarsi qualche rovescio. Nel corso del pomeriggio generale estensione del miglioramento. Temperatura in lieve calo. Venti moderati. bel tempo, banchi di nebbia in pianura.

ZOOM

Guidare e ghiaccio

Il pericolo uno in montagna d'inverno il ghiaccio. Quando salite in quota dopo una nevicata, non aspettate momento per montare le catene, potreste il traffico o provocare incidenti. Usate sempre delicatezza freno e acceleratore. Piccoli colpi di freno aiutano far bloccare la Evitate cambiare in salita; non fatevi influenzare dai veicoli che seguono: vostra andatura discesa marce basse. strada ghiacciata i pneumatici chiodati preferibili alle catene. Se vi sorprende una bufera di non siete in grado proseguire, rimanete macchina e mantenetevi caldi. Risparmiate il carburante, evitando far funzionare eccessivamente l'impianto riscaldamento.
Ad intervalli regolari aprite il finestrino per cambiare l'aria parte opposta a quella in cui si accumula la neve. Fate in modo che il tubo di scappamento sia sempre libero. Rimanete assolutamente svegli. Se gli spazzaneve non si vedono, date l'allarme con il telefonino. Non perdete i punti di riferimento, giacché la neve portata dal vento si accumula molto rapidamente.

A CURA DI: www.meteolive.it

PER CHI VIAGGIA

ANCONA	12 15	REGGIO CALABRIA	13 16
BARI	11 18	ROMA	12 16
BOLOGNA	10 12	VENEZIA	12 14
CAGLIARI	12 16	BARCELLONA	8 16
CATANIA	12 18	BRUXELLES	4 8
CATANZARO	8 14	FRANCOFORTE	5 8
FIRENZE	10 12	GINEVRA	3 7
GENOVA	11 15	LONDRA	8 10
PALERMO	13 16	MONACO DI BAVIERA	2 6
PERUGIA	10 13	PARIGI	3 6
POTENZA	6 11	ZURIGO	3 7

OGGI

IL SOLE: sorge alle ore 8 e 7 minuti; culmina alle ore 12 e 11 minuti, tramonta alle ore 16 e 54 minuti

LA LUNA: si leva alle 1 e 38 minuti; cala alle ore 13 e 16 minuti

IDROCENTRO
www.idrocentro.com

Lo sapevate che in un'auto c'è posto anche il cielo? E possono variare in più 100 configurazioni? Per scoprirlo venite a vedere la nuova Peugeot 307 SW tetto panoramico in vetro.
Scoprirete quanta cose si vedono da un'auto più di 8 metri di superficie trasparente e quanto può grande un'auto con un passo di 2,7 Scoprirete le prestazioni straordinarie motori benzina 16 V, 1.6 e 2.0, e degli HDi Turbo Common 2.0, il 90 CV e il 110 CV FAP (Filtro Attivo Antiparticolato). Vi chiedendo il familiare o una monovolume? Dopo provato 307 SW, scoprirete anche che queste definizioni sono sorpassate. Vi aspettiamo: e se volete farli divertire, portate anche i bambini. PERCHÉ L'AUTO SEMPRE PIACERE.
NUOVA PEUGEOT 307 SW. ESPRIT LIBRE.
307
PEUGEOT
FINANZIARIA. Finanzia i desideri.
Servizio Informazioni Clienti

AUGURI DI BUONE FESTE

PALMISANO S.p.A.

NOVARA
Via Verbano, 104 - Tel. 0321.62.24.47

ARONA
Viale Baracca, 13 - Tel. 0322.45338

BORGOMANERO
Via Novara, 318 - Tel. 0322.846588

IL FARAGGIANA E' STATO RISTRUTTURATO, FERMI I LAVORI DELLA SALA. NEL 2003 AI VIA IL CANTIERE DELLA «CITTA' DELLA GIUSTIZIA»

Ruderi e restauri, il centro è in «cura»

Ponteggi in piazza Puccini, dal muro si staccano calcinacci

Cristina Meneghini

Palazzi che tornano a splendere, vecchie magagne che costringono le autorità a ai ripari. La città spera in un anno all'insegna dell'abbellimento, almeno per quanto riguarda i palazzi della città. In questi gio chi si è trovato a passare in corso della Vittoria si è fermato a guardare lo smantellamento dei ponteggi da palazzo Faraggiana. Il fabbricato, per quanto riguarda la rte di proprietà privata, è tornato all'antico splendore, dopo un restauro durato mesi. le operazioni di pulitura si concentreranno al piano terra. In via dei Caccia si nota lo stridente contrasto la porzione stabile di proprietà privata, ristrutturata, e la parte che appartiene al Comune, ancora da riordinare.

All'interno Faraggiana invece, dove devp intervenire il Comune, battuta d'arresto.

Il teatro è destinato ad attendere il appalto, dopo le defezione dell'impresa che si aggiudicato quello precedente. «Ma dovrebbero essere tempi lunghi lunghi - sottolinea l'assessore ai lavori pubblici Giovanni Pace - anche se abbiamo ricevuto la richiesta di ulteriori informazioni dal comando dei vigili del fuoco».

A poche centinaia metri, in piazza Puccini, ponteggio dei teloni coprono il muro di cinta della . Il sindaco Giordano ha firmato agosto un'ordinanza impone a Banca Intesa, la Cariplo, di mettere in za la parete. I novaresi ricorderanno che qui si la tipografia San Gaudenzio. Il pericolo per i passanti non poteva essere ignorato. Cadevano intonaco e calcinacci. Resta valido invece, per quanto riguarda futuro dell'area, il progetto per conto di Banca Intesa, «terziario non commerciale ma direziona». Il sindaco Massimo Giordano: «Il 2003 sarà l'anno dei lavori importanti, dai Palazzi giustizia al castello, al centro . Ci stiamo impegnando per dare un volto o alla città».

Pace: «Tra sei mesi inizieran grandi opere, e tra queste il grande e il piccolo Coccia, lavori alle scuole e alle strade». In attesa delle trasformazioni decise dalla Giunta, si devono fare comunque i conti con le note dolenti. Come, ad esempio, la situazione di piazza Garibaldi. I portici del palazzo, di proprietà della Banca Popolare, costituiscono il bivacco diurno e notturno di senza fissa dimora. Con le conseguenze del caso: il passaggio è ridotto ad latrina, l'odore è nauseabondo. La situazione è insostenibile. Lo ricordano ancora una volta i dipendenti del Banco Popolare di Verona e Novara in una lettera inviata al sindaco e a La Stampa: «Come periodi viene fatto, anche in occasione del Natale - si legge - l'istituto dal quale dipendiamo provveduto a tentare di donare ai cittadini a noi il portico di piazza Garibaldi pulito almeno per poche . E' incredibile che la società pagata per la pulizia e il decoro della città si disinteressi totalmente di questo luogo che, oltre ad essere soggetto ad cospicuo passaggio pedonale offre rifugio caso di cattivo tempo alle persone che sono in del bus al capolinea».

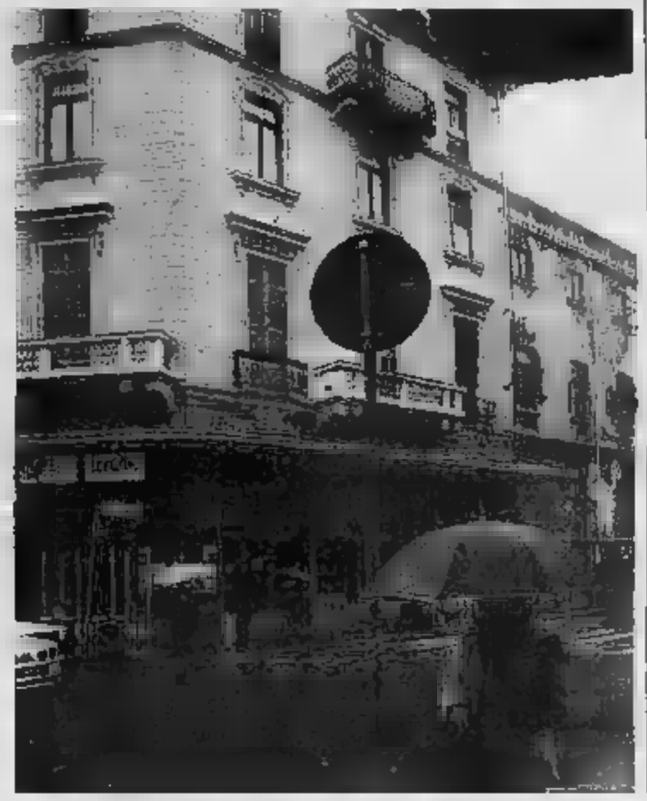

Sopra, il ponteggio in piazza Puccini. Le condizioni del muro un pericolo per l'incolumità dei passanti. Il sindaco ha ordinato banca Intesa la messa in sicurezza il palazzo Faraggiana torna a splendere dopo il lungo restauro: ora tocca piano terra

LANDIONA

Nuova dirigenza alla Mirato

La Mirato ha acquisito ieri il 75 per cento del capitale sociale della Mil Mil, di cui deteneva già il 25%, per circa 6,6 milioni di euro. E stato inoltre to il nuovo consiglio di amministrazione società che produce i cosmetici «Clinians», «Malizia», «Intesa» e «Splend' Or». Susanna Ravanelli presidente, Giovanna Flamà vice, Corrado Ravanelli amministratore on delega agli acquisti, Fabio Ravanelli amministratore con delega a finanza e export Giovanni Tadini amministratore; Roberto Petrosino è amministratore delegato per l'ordinaria gestione. [Aphisco]

BELLINZAGO

Senegalese derubato

Un senegalese di 21 anni è stato picchiato e rapinato l'altra mattina in via Orefici, a Genova, da alcuni maghrebini. I malviventi gli hanno provocato una frattura alla deatra e sottratto 490 euro. [Ansa]

NOVARA

Festa alla protetta

Sarà festa domani alle 15,30 alla casa di riposo di viale Piazza D'Armi. Il pomeriggio di allegria dedicato all'ospite Mariuccia Curino che ha ricevuto il premio Cortinovis per la cura dedicata agli anziani ricoverati. Organizza la festa Comunità di Sant'Egidio. [b. c.]

ARONA

Teatro Ragazzi, due date

Il Comune propone due spettacoli di teatro per ragazzi Palazzo dei Congressi domani e il 5 gennaio alle 15,30. Il primo sarà proposto da Claudio Ravera, mimo di professione. [a. b.]

GOZZANO

L'«Amico» in 23 annate

In biblioteca è possibile consultare la collezione del periodico «L'Amico», 23 annate dal 1903 al 1926. Il giornale, ora riprodotto in cd-rom, ebbe larga diffusione nel Cusio e nel Borgomanerese, stampato dalla Tipografia Antonioli. [r. b.]

La sfida di due ragazze novaresi nelle risaie cinesi e nella savana

Elisa Bruno e Paola Salvalaio hanno lavorato in Cina e nel Mali

Gianfranco Quaglia

DUE ragazze accomunate dall'amore e dalla passione per l'agricoltura, due esperienze intense in Asia e in Africa. L'una, Paola Salvalaio, laureata in scienze agrarie, ha svolto «stage» nelle risaie della Cina; l'altra, Elisa Bruno, laurea in scienze forestali ambientali, è stata in Mali e ha vissuto nella savana. Entrambe di Novara, la prima lavora all'Istituto sperimentale per la cerealicoltura di Vercelli, l'altra è libera professionista.

Paola Salvalaio ha partecipato alla Missione (International service Expert Savior) che si occupa di volontariato e assistenza di pubblica utilità in Cina, nella pianura ai confini con la Russia, in una zona dove in inverno il termometro scende a venti sottozero. La missione riguardava lo studio suolo e in particolare il lavoro in risaia: ospite di un'azienda agricola, ha potuto vedere da vicino i metodi di coltivazione in quel paese e ha portato anche po' del suo «know how», fornendo alcuni consigli agronomici.

«Le condizioni di coltivazione molto diverse dalle nostre - dice Paola - benchè il riso appartenga alle stesse stirpi japonica che viene coltivata in Italia. Ma condizione climatica impone il ricorso massiccio al trapianto, per sfuggire alle basse temperature. L'ente per cui ho lavorato dispone di 10 mila dipendenti sparsi su tutto il territorio, la resa per ettaro è di 7,5 tonnellate. Il lavoro è quasi tutto manuale e svolto da tante trapiantatrici».

Dall'Asia all'Africa. L'esperienza di Elisa Bruno è in in Mali ed è stata resa possibile grazie a una convenzione tra la Facoltà d'Agraria di Torino e la Fao. Elisa è rimasta Mali tre mesi, nella parte meridionale del paese confinante con la Costa d'Avorio e il Burkina Faso. Il progetto, diretto da italiani, era finalizzato allo studio della cartografia, della pedologia, del pastoralismo, del la della donna che in Mali è responsabile dell'agricoltura e dell'approvvigionamento energetico.

Elisa si è occupata particolarmente dello studio morfo-pedologico delle foreste demaniali pa di Farako, vicino a Sikasso, centro economico-agricolo. «Il mio compito consisteva nel raccogliere una serie di campioni di suolo - racconta Elisa - che avremmo poi portato in Italia, per analizzarli nei laboratori dell'Università di To, oltre a redigere una carte tematica (vegetazione, pendenza, morfologia) i profili geologici».

Per completare lo «stage» la giovane , vissuto anche nella savana, dormendo nelle capanne. Un'esperienza, questa, che Elisa definisce davvero ca». Si è anche ammalata di malaria, ha dovuto e voluto sopportare condizioni climatiche difficili nella stagione delle piogge. «Ma i tramonti, le atmosfere, gli sguardi delle persone, li dimenticherò mai - commenta -. impagabili».

SI CONTANO I DANNI NELL'ABITAZIONE DI SANTA RITA

La villetta ancora agibile dopo l'incendio in garage

L'incendio si è sviluppato nel seminterrato della villetta in via Monte Rosa 6/f a Santa Rita

NOVARA

Il giorno dopo il devastante incendio di Santo Stefano, gli attimi di terrore sono un ricordo. Nel seminterrato della villetta della famiglia Favro in Monte Rosa 6/f a Santa Rita, lavora e contano i danni che per fortuna non hanno messo in pericolo l'agibilità della . Il capofamiglia Piero, sfidando il muro di fuoco che si è sviluppato nel garage nella e tavernetta, si è messo alla guida della sua auto e l'ha manovrata lontano dalle lingue di fuoco. Il gesto gli è qualche ustione grave alla testa: in mezzo al fumo e alle fiamme è infatti incandiata anche qualche ciocca di capelli.

A che a Favro qualcosa non andava pe il verso giusto Gabriella Fortina, la titolare vicino distributore di carburanti Agip: «Ho visto fumo provenire dal seminterrato della villetta e ho subito composto il telefonico dei Favro, che conosco bene in quanto sono miei clienti. Mio marito Saverio ha invece chiamato i vigili . In pochi minuti è arrivata un'autobotte la situazione critica è risolta». «Tutto è bene quel finisca bene - commentano i Favro -. I danni materiali li ripareremo. Dopo aver pagato sfortuna a Santo Stefano speriamo che il nuovo anno per noi sia decisamente più favorevole». [r. l.]

IERI IL SOPRALLUOGO

Con la piena affiora un'altra bomba nel Ticino a Trecate

TRECATE. Un'altra bomba nel letto del fiume, a poca distanza da quelle ritrovate in L'ultima piena del Ticino ha messo in evidenza la presenza un altro ordigno. L'acqua ha portato dei detriti sul fondo ed ha rivelato ordigno bellico, pr d residuo dei bombardamenti della Seconda Guerra Mondiale, mirati ad interrompere i collegamenti. La scoperta è stata poi confermata da un trecatese che spesso perlustra le rive del fiume e che ha scorto la bomba. Così, a due mesi di distanza dal brillamento delle due bombe da mille libbre, la macchina della Protezione Civile è rimessa moto. Ieri pomeriggio sono intervenuti i gruppi della Marina e degli Artificieri di Cremona. Questi ultimi lunedì avevano già effettuato il primo sopralluogo. Oltre a loro, la squadra sommozzatori La Spezia. La bomba si tro infatti a metri e mezzo di profondità, incagliata tra i sassi.

A metà gennaio terrà la riunione in Prefettura per arrivare a determinare il giorno di intervento. Una prassi già seguita nei due casi precedenti.

Questa volta però sarà determinante l'apporto del reparto specializzato dei sommozzatori di La Spezia che dovranno imbragare l'ordigno sott'acqua. Carlo Granata, consiglie nale addetto alla Protezione civile, sta seguendo tutte le operazioni per conto dell'amministrazione: «Ci vuole un'opera bonifico del Ticino, lo avevamo detto questo è la dimostrazione. Dobbiamo poter vivere tranquilli». [c. m.]

UN RAID NELLA NOTTE

Teppisti strappano cinquanta alberelli lungolago a Orta

ORTA. Teppisti strappano cinquanta posati due mesi sul lungolago, davanti nuovo porto turistico della Bagnera. L'alto vandalico è stato compiuto la notte scorsa, fra le due e le quattro mattino, quando la zona era desarta.

I teppisti eniti contro gli alberelli che l'amministrazione comunale ha collocato nel nuovo parcheggio porto turistico, per breggiare l'area nei periodi di sole. «E' stato un gesto compiuto in modo scientifico - dice amareggiato il sindaco Fabrizio Morea - perchè le piante state strappate una ad una. C'è voluto quindi molto tempo per farlo. L'opera è eseguita da parecchie persone questo rende l'episodio più sconcertante. E' l'ennesimo danno al patrimonio pubblico, gesto incivile, inqualificabile. Nelle prossime ore provvederò personalmente a d il fatto ai carabinieri; un vandalico che va a danneggiare l'immagine di Orta, oltre che a procura un danno ambientale».

alberelli piantati alla Bagnera evidentemente devono avere suscitato la reazione indispettita qualcuno, perchè la scorsa settimana erano stati già al centro di un danneggiamento: «Anzichè strapparli, probabilmente perchè mancava il tempo - racconta il sindaco - qualcuno schiacciarli passandoci accanto con la ruota di camion, riusciti a salvarli. Adesso non c'è più da fare; li hanno fatti a pezzi e gettati nel parcheggio». [m. g.]

Natale alla Grande !!!

SVUOTA TUTTO

da 1 € a 30 € max

ABITI UOMO
CAMICIE
MAGLIE LANA
GONNE
PANTALONI
GIACCA VENTO
PIUMINI
ACCESSORI
GIACCONI UOMO - DONNA - BIMBO
GIACCHE UOMO
CAPPOTTI
JEANS MODA UOMO - DONNA

DOVE?

DA OGGI AL 31.12.02

SPACCIO

JOB S.P.A.

INGROSSO ABBIGLIAMENTO

GATTICO (NO)

S.S. BORGOMANERO - ARONA

IN UNA LETTERA AL SINDACO SOTTOSCRITTA ANCHE DAI VILLEGGIANTI ESPRIMONO MALUMORE ■ SOGNANO «LA FUGA» A MEINA

Dagnente vuole «divorziare» da Arona

I residenti si sentono trascurati e organizzano un comitato

Sandro Bottelli
ARONA

«Signor sindaco del Comune [redacted] Arona, con la presente vorremmo sottoporre alla [redacted] cortese attenzione il nostro disagio in qualità di abitanti della frazione di Dagnente. Da decenni riteniamo che da parte della amministrazione della città di Arona non ci [redacted] attenzione alla nostra comunità, sia nei servizi sia nella ordinaria quotidianità. Pertanto, se non ci sarà un maggior interesse per la frazione, costituiremo un movimento che [redacted] quale obiettivo l'eventuale distacco di Dagnente da Arona verso un comune limitrofo che ci garantisca servizi migliori, visto che le ultime promesse elettorali non [redacted] mantenute, anzi i servizi [redacted] peggiorati».

Questo il testo che [redacted] può leggere al negozio di alimentari Zanetta e alla paninoteca «Arca di [redacted]», già sottoscritto da molti dagnentesi [redacted] anche da qualche villeggiante (pochi questi ultimi considerata la stagione). Una provocazione? Forse, ma il malcontento è forte. I dagnentesi non sono per nulla soddisfatti delle condizioni [redacted] loro, peraltro rino[redacted] paesello. Dagnente [redacted] circa 400 abitanti [redacted] frazione collinare di Arona, [redacted] cui dista 4 chilometri. Belle ville signorili con parchi lussureggianti e vista a lago mozzafiato, ma per il resto? Una desolazione. A cominciare [redacted] strade: Arona [redacted] ne interes[redacted] meno da quando l'incombenza [redacted] passata [redacted] Consorzio Gestione Acque [redacted] Dormelletto. La [redacted] via Verbano che [redacted] da Arona e attraversa il piazzale del Sancarlone prima di raggiungere Dagnente è arteria di notevole traffi[redacted] e di collegamento con il Vergante. E [redacted] percorrere questa strada [redacted] solo i dagnentesi, ma [redacted] molti automobilisti che da mesi attendono, per esempio, [redacted] rifacimento del manto d'asfalto. Purtroppo il Consorzio Gestione Acque dopo aver posato una tubatura fognatura si [redacted] «dimenticato» degli allacciamenti [redacted] singole proprietà: così via Verbano non potrà essere riasfaltata [redacted] e quando non [redacted] completati i collegamenti. La gente, non [redacted]lo dal paese, si chiede per quali ragioni il Consorzio [redacted] ab[redacted] preparato [redacted] derivazioni [redacted] competenza sulla [redacted] stradale alle quali i cittadini si collegheran[redacted]. «Sarebbe interessante - dico[redacted] una risposta dai [redacted]ci dello stesso Consorzio Gestione Acque. Altrimenti [redacted] meglio lasciare tutto come prima, visto che la strada, asfaltata qualche anno fa in occasione del Campionato italiano di ciclismo, era perfetta».

Quanto alla «fuga» di Dagnente da Arona, non ci sarebbe da [redacted] allegri. Lasciare Arona per passare, ad esempio, a Meina, [redacted] sarebbe in dolore. [redacted]ta verificare le condizioni in cui si trova la strada Meina-Dagnente. Il [redacted]el[redacted] recita: «Divieto [redacted] transito quando piove». E quando non piove c'è sempre qualche smottamento in agguato.

Il campanile, simbolo della frazione aronese

INVESTIMENTI SU NOVARA

Treno in più per Milano [redacted] servizio dei pendolari

[redacted] Babbo Natale porta [redacted] treno in più ai novaresi diretti a Milano, [redacted] l'amministratore delegato di Trenitalia conferma gli investimenti sul nodo di Novara e sulla Novara-Domodossola. All'istituto Ravizza infine, le Ferrovie hanno presentato il catalogo viaggi destinato alle scuole. Per recarsi a Milano i [redacted] hanno a disposizione un treno in più, nella fascia giornaliera con la maggiore affluenza, quella di prima mattina: il nuovo convoglio parte [redacted] stazione [redacted] 8,17 ed arriva a Milano Centrale alle 8,50. Il nuovo treno si affianca a quello esistente, [redacted] parte da Novara alle 8,27 ed [redacted] alla stazione Centrale alle 9. La nuova corsa resterà sicuramente almeno sino al 13 dicembre del 2003.

L'amministratore delegato delle Ferrovie dello Stato, Giancarlo Cimoli, nella presentazione dei progetti e degli investimenti per il triennio 2003-2005 ha sottolineato [redacted] gli interventi prioritari figura la variante di Gozzano, [redacted] «gobba», sulla linea Novara-Domodossola: Cimoli [redacted] annunciato che i lavori verranno conclusi entro il 2007 e la modifica del tracciato ferroviario [redacted] 3,3 chilometri [redacted] la chiusura di sei passaggi a livello nel territorio gozzanese costerà 26 milioni di euro. Cinquanta milioni di [redacted] verranno spesi su Novara, per il potenziamento e l'interconnessione [redacted] nodo novarese con l'alta capacità, l'accesso [redacted] Ferrovie Nord Malpensa e la realizzazione dell'interdipendenza tra le linee di Milano e Mortara. Infine, il dirigente di Trenitalia, Dante [redacted] Nisio, ha illustrato all'istituto Ravizza il catalogo che le Ferrovie offrono alle scuole che scelgono il treno per le gite scolastiche e le visite di istruzione. Il Ravizza è stato scelto perché al[redacted] dell'istituto l'anno scorso è stata aperta un'agenzia [redacted] viaggio gestita dagli studenti. Di [redacted] e la [redacted] dell'istituto, Luigia Chionchio, hanno presentato inoltre il concorso «Parti e riparti»: tra le scuole che sceglieranno il treno per le loro gite verranno sorteggiati alcuni viaggi premio». [m. g.]

COMITATO CONTRO MALPENSA RISPONDE A COTA

Il Covest: auguri alla nostra lotta

Maria Paola Arbeia
VARALLO POMBIA

«Grazie per gli auguri di Natale, Presidente Cota, ma nell'Ovest Ticino [redacted]ettiamo ben altri auguri: quelli per recuperare silenzio di notte, aria pulita e precise garanzie sulle limitazioni a Malpensa 2000. E la Regione deve finalmente adoperarsi per difendere i suoi cittadini»: il Covest non va in vacanza nemmeno a Natale e risponde al messaggio del Presidente del Consiglio Regionale, Roberto Cota, che il 24 dicembre ha rivolto ai novaresi gli auspici per le festività e il [redacted] e ha citato l'Alta Capacità ferroviaria e Malpensa come poli di sviluppo e di attrazione anche per l'imprenditoria [redacted].

Gianpietro Fanchini

«Il Covest - scrive Gianpietro Fanchini, presidente del comitato popolare - ha più volte espresso delle [redacted]rplessità sul tipo di sviluppo [redacted]e si sta promuovendo sul territorio, perché considera ve[redacted] sviluppo solo quello che, nel reale rispetto dell'ambiente, [redacted] penalizza alcuni a favore di altri e permette un miglioramento della qualità della vita del quale, tutti possano beneficiare».

L'intervento scritto di Fanchini all'indomani del messaggio di Cota prosegue [redacted] un promemoria e [redacted] appello alla Regione Piemonte, con la speranza che Cota se ne faccia portavoce: «Riteniamo che l'essere [redacted]mente sorvolati dagli aerei in decollo [redacted] sia una situazione serena e invidiabile. Nello specifico inoltre i Comuni del Piemonte pesantemente sorvolati sono stati, con un ulteriore sopruso, esclusi dalla Commissione Aeroportuale di Malpensa, organo che deciderà in futuro le rotte aeree e le procedure antirumore. Riteniamo che la Regione debba esercitare le dovute attenzioni verso il Ministero dei Trasporti per far valere i diritti dei cittadini della Provincia di Nova[redacted]. La presenza nella Commissione [redacted] e resta uno degli obiettivi prioritari [redacted] battaglia contro «l'aggressione» al territorio novarese da parte [redacted] Malpensa.

Conclude il Covest nella risposta a Cota: «Con l'occasione sentitamente esprimiamo al Presidente del Consiglio Regionale, ai novaresi ed a tutti gli abitanti della provincia i nostri sinceri auguri, con la speranza di veder riconosciute le istanze di [redacted] battaglia di civiltà».

LIBRI SU SPEDIZIONI UMANITARIE ■ MONTE FENERA

Politico e sacerdote scrittori a Cavallirio

[redacted]

Diversi [redacted] con una passione in comune. [redacted] il sacerdote, l'altro è [redacted] chimico in pensione. [redacted] primo si occupa di politica ambientale, il secondo difende la vita degli innocenti in guerra. In pa[redacted]to c'è stata qualche tensione, oggi si ritrovano [redacted] da un'idea che è molto più di una soddisfazione personale: rivitalizzare il patrimonio culturale del paese. Cavallirio sta scoprendo due penne che si dilettano tra prosa e storia: don Modesto Platini e Gianni Martinetti.

Il parroco, protagonista in passato [redacted] iniziative per aiutare i poveri [redacted] Bosnia, Croazia, Slovenia, Serbia, Macedonia, Montenegro, [redacted] sulle pagine della stampa diocesana una rubrica in cui ripercorre gli [redacted] di costruzione della chiesa. Il politico, consigliere provinciale e assessore nel parco monte Fenera, è alla vigilia della presentazione del nuovo volume curato dall'associazione culturale «Al Rundò» [redacted] corredato [redacted] disegni [redacted] cugino Renzo.

Le «Voci dal Fenera» di Martinetti sono un'antologia di poesie [redacted] prose dedicate [redacted] Monte: «La raccolta - dice l'autore - [redacted] segue due filoni: lo storico, intendendo con questo quanto pubblicato negli anni precedenti la creazione d[redacted] parco, ed il contemporaneo, nel quale si raccolgono scritti in lingua [redacted] in dialetto di poeti attivi a partire dagli Anni Novanta mettendo [redacted] risalto anche due giovani promesse: Francesco Bagarotti, cavallirese [redacted] Marta Tamone di Borgosesia».

Don Platini, invece, ha dato alle stampe alcuni suoi pensieri in «Ricordo di incontri. 1991-2001». [redacted] dieci anni di distanza (era l'11 novembre 1991) «dall'inizio - dice don Platini - del piccolo contributo umanitario compiuto, propongo a me [redacted] ed a chi incontrerà queste righe, [redacted] dure vicende che mi aiutarono a [redacted] aiuto fraterno alle popolazioni [redacted] ex Jugoslavia. L'umiltà e l'ospitalità di quella gente, provata dal dolore per la [redacted] distrutta [redacted] forte di [redacted] fede profonda, [redacted] impresse nei miei ricordi. Come le parole di un bambino che disegnando [redacted] sua abitazione scriveva: 'Hanno ucciso la mia casa'». [p. usa.]

GI[redacted]NOTTE

ROMAGNANO SESIA

Alla consolle c'è Simone

Il [redacted] resident Simone Cattaneo animerà la serata di sabato alla discoteca Maneggio. Il locale sesiano in collaborazione con La Rocca di Arona propone la Formula Speciale: Capodanno 2x1 ovvero due feste al prezzo di una. Martedì 31 [redacted] possono iniziare i festeggiamenti di San Silvestro al Maneggio di Romagnano e, senza sovrapprezzo, proseguirli [redacted] La Rocca oppure viceversa.

FONTANETO D'AGOGNA

Sirio [redacted] Phenomenon

Musica live [redacted] Phenomenon di Fontaneto d'Agogna. Dalle 22 di questa sera [redacted] palco del locale sulla strada regionale 229 si esibiranno i vulcanici Mister No. Il deejay Sirio anima la serata.

MOMO

[redacted] Marcus Band in azione

[redacted] frazione Alzate [redacted] Marcus Club dalle [redacted] di questa [redacted] entra in azione la Marcus Band: Pozzi, Tico ed «Il solito» daranno un saggio della loro [redacted].

BOGOGNO

Risate con Altissimi

Il cabarettista Beppe Altissimi anima la serata [redacted] Bogogno, lunedì 30: «Chiudiamo l'anno [redacted] è il titolo dello show che prenderà il via in piazza alle 22. Brindisi, panettone, un omaggio alle donne.

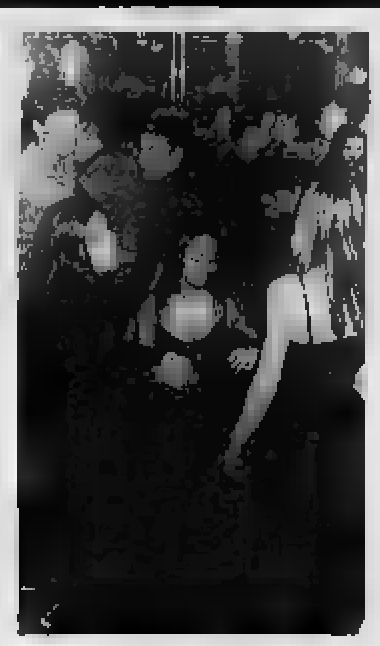
Feste e animazione in disc[redacted]

[redacted]

Animazione by Alessandro

Sabato notte dedicato al divertimento alla discoteca Celebrità di Trecate. Musica e animazione, il coordinamento è affidato all'affiatato staff dell'art director Alessandro Gerundini.

CARPIGNANO [redacted]

Le proposte del Vallechiara

Danze e animazione al Vallechiara Dancing di Carpignano Sesia. Questa sera la protagoni[redacted] sarà la band di Angelo De Luca. Domani sul palco ci sarà il complesso di Enrico Cremon, al pomeriggio «Discoliscio».

[redacted]

Jambo, il liscio è re

[redacted] balla alla discoteca Jambo. Questa sera ospite un'orchestra spettacolo, quella di Marina Madreperla. Domani sera si balla con la musica del gruppo di Beppe Nardi.

[redacted]

Natività e Palestina

Gli Amici del Presepe di Fa[redacted] hanno allestito nella chiesa parrocchiale un presepe ambientat[redacted] in Palestina, arricchito da un suggestivo gioco di luci. Il 31 San Silvestro [redacted] palestra con il Comitato San Damiano 2003.

SAMARATE

Rocco Barbaro al «Caffè»

Risate e satira con il cabarettista Rocco Barbaro, di scena questa sera al Caffè Teatro [redacted] Verghera di Samarate. L'appuntamento con l'ironia [redacted] l'umorismo è fissato per le 22,30.

A CURA DI Roberto Lodigiani e Cristina Meneghini

COOPERATIVA SAN [redacted] a r.l.
Strada Ferrario n° [redacted] - [redacted]
Tel. 0321.32653 Fax 0321.393125
risorseumane@cooperativasanfrancesco.it
[redacted]
per possibile inserimento immediato
ed a tempo indeterminato in nuovo magazzino vicinanze Novara
• PREPARATORI D'ORDINE
• [redacted] RICEVIMENTO/SPEDIZIONE
• MULETTISTI
SI [redacted] esperienza, buona conoscenza della lingua italiana, gradite conoscenze informatiche.
SI OFFRE lavoro [redacted] due turni lun-sab, inquadramento in ottemperanza a l. 142/01 ed incentivi.
Curriculum [redacted] 0321-393125
Informazioni [redacted]

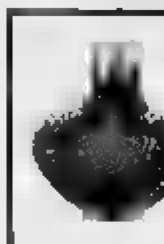

ARCADIA
Augurando che tutti i sogni, desideri, aspettative per il Nuovo Anno si avverino, la
Gioielleria Arcadia
ricorda
che anche quest'anno donerà alla mamma del primo nato dell'anno una splendida acquamarina.
Via XX Settembre 18/c - [redacted] - Tel. 0321.391262

LETTERE [redacted]L GIOR[redacted]

Finalmente si [redacted] Novara

L'amministrazione comunale di Novara, attraverso [redacted] varia[redacted] di bilancio, ha deliberato la realizzazione di un [redacted] impianto fognario in [redacted] Cavour e in corso Mazzini. Prescindendo da valutazioni pretta[redacted] politiche in merito alle modalità con cui il progetto è stato portato in consiglio comunale, ritengo che l'iniziativa, se rapportata alla fatiscenza dell'impianto, sia veramente degna di apprezzamento.

Certo, la rete fognaria è una di quelle [redacted]zioni poco appariscenti perché nascosta nel sottosuolo, ma è un investimento in grado di qualificare [redacted] città per una serie di implicazioni. L'aspetto igienico è carta[redacted] quello prioritario in quanto [redacted] risaputo che l'attuale impianto è un vero e proprio colabrodo e fonte di infiltrazioni in molti scantinati del centro storico; infiltrazioni che, a lungo andare, potrebbero inquinare anche la falda acquifera.

Anche la futura sistemazione del manto stradale (quello in cubetti [redacted] porfido ed in acciottolato per intenderci) deve essere messa in relazione ad un impianto fognario ben strutturato e resistente alle sollecitazioni [redacted] mezzi che [redacted] transi[redacted] fine [redacted] evitare che i conti[redacted] cedimenti del sottosuolo ne possano compromettere il risultato.

Non ultima la questione della pulizia delle strade del centro storico (argomento alla ribalta in questi ultimi anni) poiché [redacted] evidente come sia pressoché impossibile mantenere pulito un manto stradale sconnesso e cosparso di buche per la [redacted] tenuta [redacted] sottostante. Ben venga, pertanto, questa iniziativa dopo decenni (anzi secoli!) [redacted] inerzia in tal [redacted] nella sp[redacted] che la realizzazione di tale impianto venga estesa, secondo un piano preordinato, anche ad altre strade del centro storico nell'ambito di una seria riqualificazione.

Massimo Marchesi, Novara

La farmacia attesa da anni nel quartiere [redacted] Santa [redacted]

Ancora una volta dobbiamo costatare che il Quartiere di Santa Rita è individuato come «dependance» [redacted] San Martino.

Dopo aver ricevuto nel quar[redacted]re, pur [redacted] pa[redacted] contrario l'insediamento di una altro campo nomadi che negli altri quartieri non accettano assolutamente e mentre si vive da lungo tempo la telenovela dell'insediamento di una farmacia per i cittadini della zona, dobbiamo amaramente [redacted] che la zona del nuovo Centro Commerciale e la relativa viabilità non è considerata parte del quartiere di Santa Rita. La verifica è la grande insegna che indica l'insediamento come «Centro Commerciale di San Martino» pur essendo insediato urbanisticamente nel quartiere di Santa Rita.

E proprio nel suddetto Cen[redacted] Commerciale sembra profilarsi la possibilità dell'apertura della farmacia [redacted] lungo tempo attesa dai cittadini, non in luogo più centralizzato nel quartiere, [redacted] solamente nel Centro Commerciale, quindi aumento [redacted] farmacie nel Quartiere San Martino, nel rispetto delle normative di legge che regolamentano l'insediamento di nuove farmacie ed i cittadini [redacted] S. Rita continueranno a subire disagi al riguardo, purtroppo dobbiamo costatare che non esistono Santi Protettori per i Santaritesi.

Renato Bianchi
Quartiere Santa Rita, Novara

NUMERI UTILI

[redacted]

[redacted] **Croce Rossa Italiana:** tel. [redacted] 627.000; [redacted] **Soccorso** [redacted] 0321 456.600; **Caltignaga** [redacted] **Croce Costantiniana** tel. 0321 653.828; **Arona:** tel. 0322 51.61; **Borgomanero:** tel. 0322 84.81; **Domodossola:** tel. 0324 46.600; [redacted]**ate:** tel. [redacted]21 6[redacted]22; **Oleggio:** tel. 0321 93.500; **Omegna:** tel. 0323 61.900; 63.969; **Gravellona Toce:** tel. 0323 84.85.38; 865.000; **Stresa:** tel. 0323 33.360; **Trecate:** tel. 0321 77.79.00; **Verbania:** [redacted] 556.000; 56.61.61; **squadra naut.** [redacted], tel. 0323 51.81.00; **Baveno:** tel. 0323 92.42.22; **Mergozzo:** tel. 0323 80.705; [redacted] tel. [redacted] 81.19.00; **Premosello** [redacted]: tel. 0324 88.108; **Grigna**[redacted]: S.r.e. tel. 0163 41.86.17; **S. Maurizio d'Opeglio:** tel. 0322 96.667; **Lesa:** tel. 0322 76.697; **Piedimulera:** tel. 0324 83.188; Volontari cri P.A. **Gres Sizzano:** tel. 0321 82.05.60, **Nebbiuno:** G.o Vol. Amb. del Vergante: 0322 28.01.17.

[redacted]

■ **Novara: Sant' Agabio**, via S. Giulio, 1 tel. 0321 62.01.84 (ap. 8,45-20,15 continuato; 12,30-15,15 a battenti chiusi, con obbligo di ricetta medica urg. e diritto addiz. €1,55) ■ **C.so Italia** (ex Camego), c.so Italia, 22/a tel. [redacted] 62.60.90 (ap. con or. notturno 8,45-8,45 del giorno seg.; 21,30-8,45 a battenti chiusi, con obbligo di ricetta medica urg. e diritto addiz. di € 3,57).

Per tutta la provincia, la reperibilità notturna [redacted] su chiamata, dietro presentazione di ricette mediche urgenti.

[redacted] *Rinaldi*, via Matteotti, 1/a tel. 0321 87.81.75.
Galliate: *Ferrari*, Cavour, [redacted] tel. 0321 86.14.32.
Arona: *Negri*, via Matteotti, 42 tel. 0322 24.24.56.
Oleggio: *Calsela*, [redacted] Martiri, 33 tel. 0321 91.391.
Cressa: *Gentile*, via Martiri, 29 tel. 0322 86.33.51.
Gozzano: *M*[redacted] via Alessandro Manzoni, 22 tel. 0322 94.040.
[redacted] (Intra): *Prati*, via 25 aprile, [redacted] tel. 0323 40.31.76.
Stresa: *Polissani*, via Cavour, 16 tel. 0323 93.38.33.
Cannobio: [redacted] *Maira*, via Vittorio [redacted] 5/a, tel. 0323 70.138
[redacted] *Viganò*, [redacted] Roma, 29 tel. 0323 89.302.
Masera: *Bizzerri*, via Provinciale, tel. 0324 35.221.
Ornavasso: *Ciana*, via A. Di Dio, 28 tel. 0323 83.71.42.
Santa Maria Maggiore: *Zanaria*, via [redacted]teotti, 45 tel. 0324 95.018.

NECROLOGIE

[redacted]

28/12/99 [redacted]

Nel 3° anniversario della scomparsa del

cav. Learco Negri

la moglie e le figlie lo ricordano con immutato affetto e grande rimpianto.

— Orta San Giulio, 28 dicembre 2002.

LULU' CLUB
[redacted]
TABLE SHOWS
NOVARA - [redacted]
VICINO STABILIMENTO [redacted]
OPPURE AUTOSTRADA MI-TO
USCITA BIANDRATE - ADDOMATE
500 MT. AL SEMAFORO DI F. PIETRO MOSEZZO
Info 328.3277810 • 328.8869109
Feste addio [redacted]
APERTO AL [redacted]

TRIBUNALE DI VERBANIA

Avvisi di vendita con incanto di beni immobili presso la sala incanti del Tribunale

Procedura esecutiva n. 137/95 R.G.E.
nei confronti di LISSI Giuseppe, LISSI Gianmario, LISSI Mario e LISSI Alessandro
Avviso di vendita con incanto di immobili

Il giorno 7 febbraio 2003, alle ore 10.15, nella sede del Tribunale di Verbania, sala degli incanti, avrà luogo la vendita all'incanto del seguente bene immobile: in Comune di **Lesa - regione Motta -**, alla via Belvedere n. 9: unità i[illegible] civile abitazione composta da due [illegible] al piano terreno e due [illegible] e servizi al piano primo, con annesso piccolo cortile e legnaia.
L'immobile, [illegible] viene po[illegible] all'incanto nello stato di fatto e di diritto in [illegible] si trova, è in uso agli esecutati, e rispetto ad esso è stata presentata al Comune di Lesa domanda di concessione edilizia in sanatoria n. 183 del 3/4/1985 (prot. 1685/88) non ancora rilasciata. Inoltre, la legnaia risulta edificata in [illegible] autorizzazione e concessione, ed in [illegible] alla perizia in atti è ipotizzabile, allo stato attuale, anche la sua demolizione.
L'immobile sarà posto all'incanto in un UNICO LOTTO al prezzo base di Euro 23.000,00 (aumenti Euro 500,00).
Notaio delegato: dott. Salvatore Mendola
Modalità di partecipazione: in calce alla [illegible]

Procedura esecutiva n. 34/93 (+19/2000) R.G.E.
Nei confronti di Immobiliare LA.RO.I. Srl
Avviso di vendita [illegible] incanto di immobili

Il giorno 7 febbraio 2003, alle ore 11.30, nella sede del Tribunale di Verbania, sala degli incanti, avrà luogo la vendita all'incanto del seguente bene immobile: in Comune di **Omegna**, via Manzoni n. 103, immobile a destinazione industriale, con struttura parzialmente in ferro, composto da un ampio [illegible] a uso [illegible] un vano accessorio a uso ufficio. L'immobile viene posto all'incanto nello stato di fatto e di diritto in cui si trova. Si segnala la necessità di smaltimento di parte del tetto in [illegible] con una spesa di circa Euro 18.000,00. L'immobile risulta in stato di abbandono.
L'immobile sarà posto all'incanto in un UNICO LOTTO al prezzo base di € [illegible] (aumenti di 1.300,00).
Notaio delegato: dott. Salvatore Mendola
[illegible] di partecipazione: [illegible] calce alla pagina

Procedura esecutiva n.52/92 (+75/96) R.G.E.
Nei confronti di GRAZZI Antonina e SPANTACONI Giancarlo
Avviso di vendita [illegible] incanto [illegible] beni immobili

Il g[illegible] 7 [illegible] 2003, alle ore 11.00, nella sede del Tribunale [illegible] Verbania, [illegible] degli incanti, avrà luogo [illegible] vendita all'incanto dei seguenti beni immobili:
Lotto 1) - in Comune [illegible] Baveno, Frazione Lolta, L.go De [illegible] n. 4, [illegible] seguenti porzioni [illegible] medesimo fabbricato urbano:
1) appartamento [illegible] piano primo, consistente in quattro locali, cucina e doppi servizi, con annessa cantina [illegible] piano terra
2) autorimessa, consistente in un solo [illegible] [illegible] piano terreno.
L'immobile risulta in uso all'esecutato.
Lotto 2) - in Comune [illegible] Stresa, frazione Campino.
a) piccolo fabbricato [illegible] a magazzino/deposito consistente in un solo [illegible] al piano terra.
b) appezzamento di terreno, dell'estensione catastale complessi[illegible] [illegible] 11.90, consistente catastalmente in prato.
Gli immobili vengono posti all'incanto nello stato [illegible] fatto e di dirit[illegible] in cui si trovano.
Gli immobili saranno posti all'incanto in DUE LOTTI: Lotto 1) al prezzo [illegible] Euro 177.000,00 (aumenti Euro 3.600,00); LOTTO 2) al prezzo base di Euro 13.000,00 (aumenti Euro 300,00).
Notaio delegato: dott. Salvatore Mendola
Modalità di partecipazione: in calce alla pagina

Procedura [illegible] n. 65/93 R.G.E.
Nei confronti [illegible] ARIOTTI Marina
Avviso di [illegible] con incanto [illegible] immobili

[illegible] giorno 7 febbraio 2003, alle ore 9.45, nella sede del Tribunale di Verbania, [illegible] degli incanti, avrà luogo [illegible] vendita all'incanto [illegible] seguente bene immobile: in Comune di [illegible]a, Località Rongeno, [illegible] [illegible] uso abitazione su due piani fuori terra, così composto: ingresso, cucina, cantina e ripostiglio al piano terra; due vani e due bagni al piano primo; con scala interna di collegamento; e con annessa tettoia; due corpi di fabbrica accessori [illegible] pessime condizioni di conservazione, rispettivamente di mq. 78 e di mq. 22,40; ampio [illegible] pertinenziale circostante. Si segnalano irregolarità urbanistiche sanabili. L'immobile viene posto all'incanto nello stato di fatto e di diritto in cui si [illegible]. L'immobile risulta [illegible] occupato [illegible] alcuno né utilizzato dal proprietario.
L'immobile sarà posto all'incanto in un UNICO LOTTO al prezzo base di Euro 37.200,00 (aumenti Euro 800,00).
Notaio delegato: dott. Salvatore Mendola
Modalità di partecipazione: in calce [illegible] pagina

Procedura esecutiva n. 28/96 (+46/96) R.G.E.
Nei confronti [illegible] MICELI Giacomo
Avviso di vendita con incanto [illegible] immobili

Il giorno 7 f[illegible] 2003, alle ore 12.15, nella sede del Tribunale di Verbania, sala degli incanti, avrà luogo [illegible] [illegible] all'incanto [illegible] seguente bene immobile: in Comune di Gravellona Toce alla via Stampa n. 68, porzione di fabbricato urbano e precisamente: appartamento composto da ingresso, cucina, [illegible]orno, tinello, disimpegno, due camere, bagno, piccolo ripostiglio e due balconi al piano secondo, nonché cantina al piano terra, oltre ad autorimessa al piano [illegible] consistente in un solo vano.
L'immobile viene posto all'incanto nello stato di fatto e di diritto in cui si trova. La relazione dell'esperto segnala irregolarità urbanistiche sanabili [illegible] cura e spese [illegible]aggiudicatario. L'immobile risulta in uso all'esecutato.
L'immobile sarà posto all'in[illegible] [illegible] in un UNICO LOTTO al prezzo base di Euro 38.500,00 (aumenti € 800,00).
Notaio delegato: dott. Salvatore Mendola
[illegible] di partecipazione: in calce alla pagina

Procedura esecutiva n.179/95 (+214/95) R.G.E.
Nei confronti di BUSCAGLIA Giuliana
Avviso di [illegible] [illegible]n incanto [illegible] beni immobili

Il giorno 7 febbraio 2003, alle ore 10.30, nella sede del Tribunale di Verbania, sala degli incanti, avrà luogo la vendita all'incanto del seguente bene immobile:
LOTTO 2)
in Comune di **Verbania**, località "Fondaloca" via 42 Martiri n. 48: intero fabbricato [illegible] uso abitazione unifamiliare su tre elevazioni fuori terra ed un piano seminterrato, con annessa ampia area pertinenziale; composto [illegible] soggiorno, cucina abitabile, due bagni, tre camere [illegible] letto, ripostiglio, ampio sottotetto, cantina e autorimessa.
La relazione peritale in [illegible] segnala, sulla base di quanto acquisito, irregolarità urbanistiche sanabili a cura e spese dell'aggiudicatario.
L'immobile è [illegible] acquistato dall'esecutata [illegible] donazione e risulta oggetto di atto unilaterale d'obbligo, meglio indicato nell'avviso integrale, cui si rinvia. L'immobile risulta in uso a terzi, i quali non hanno prodotto alcun titolo opponibile all'aggiudicatario.
L'immobile sarà posto all'incanto in UNICO LOTTO: LOTTO UNICO [illegible] Lotto 2) al prezzo base di Euro 256.000,00 (aumenti Euro 5.200,00).
Notaio delegato: [illegible]. Salvatore [illegible]
Modalità [illegible] partecipazione: [illegible] calce alla pagina

Procedura esecutiva n.2/98 R.G.E.
[illegible] confronti [illegible] IELMOLI Marco e BERGAMASCHI Teresa
Avviso di [illegible] con incanto [illegible] immobili

Il giorno 7 febbraio 2003, alle ore 10.45, nella [illegible] del Tribunale [illegible] Verbania, sala degli incanti, [illegible] luogo la vendita all'incanto [illegible] seguente bene immobile: in Comune di **Malesco, Frazione Zornasco**, alla [illegible] [illegible] Piano n. 3, fabbricato [illegible] antica costruzione denominato "Mulino Ielmoli" si[illegible] su [illegible] piani fuori [illegible] (terreno e primo) oltre a piano sottotetto e un locale cantinato; composto da: due disimpegni, [illegible] ripostigli, tre cantine e portico esterno al piano terreno; quattro ripostigli, due magazzini, disimpegno, latrina e balcone al piano primo; due ripostigli accessori e annessi ai locali sottostanti e parte di [illegible] solo ispezionabile [illegible] piano sottotetto.
Gli immobili vengono posti all'incanto nello stato di fatto e di diritto in cui si trovano. Dalla relazione dell'esperto emerge la necessità di interventi [illegible] [illegible] straordinaria. Come da comunicazione [illegible] Sindaco del Comune di Malesco in data 26 novembre 2001, l'immobile risulta oggetto di procedimento finalizzato al vincolo dell'edificio ai sensi del D.L. 29 ottobre 1999 n. 490, e che quindi l'immobile dovrà, qualora ne ricorressero i presupposti, [illegible] offerto in prelazione [illegible] Stato, ai sensi dell'art. 56 del suddetto provvedimento.
L'immobile [illegible] posto all'incanto in un [illegible] LOTTO al [illegible] base di [illegible] (aumenti [illegible] 600,00).
Notaio delegato: dott. Salvatore Mendola
[illegible] di partecipazione: [illegible] calce alla pagina

Procedura esecutiva n.158/92 (+93/93) R.G.E.
Nei confronti di BARONE Filippo e VARESE S. VITTORE S.r.l.
Avviso di vendita con incanto di beni [illegible]

Il giorno [illegible] febbraio [illegible], alle ore 11.15, nella sede del Tribunale di Verbania, sala degli incanti, [illegible] luogo la vendita all'incanto [illegible] seguenti beni immobili:
LOTTO 1)
In Comune [illegible] Baveno, [illegible] Gramsci, [illegible] fabbricato denominato "Condominio Gramsci":
- appartamento a uso civile abitazione sito al piano rialzato composto da tre locali, cucina, [illegible] e corridoio, [illegible] pertinente cantina [illegible] piano [illegible]o.

[illegible] [illegible] [illegible] **la relazione dell'esperto in atti segnala l'esigenza di rettifiche [illegible] diretta alla correzione di un errore [illegible] risalente nel tempo, onde attribuire all'immobile [illegible] il numero di [illegible]mo dieci.**
L'immobile risulta [illegible].
LOTTO 2) in Comune di Gravellona Toce.
App[illegible] [illegible] [illegible] non agricolo dell'estensione catastale di are 66.70; consistente catastalmente in prato arboreo; confinante con il mappale 164, torrente Strona, mappale 166 e strada [illegible] del Sempione. L'immobile risulta libero.
[illegible] immobili saranno posti [illegible] in [illegible] LOTTI: [illegible] 1) [illegible] prezzo base [illegible] Euro [illegible],00 (aumenti [illegible] 800,00); LOTTO 2) al [illegible] base [illegible] [illegible] 35.500,00 (aumenti Euro 800,00).
Notaio delegato: dott. Salvatore Mendola
Modalità [illegible] partecipazione: [illegible] calce alla pagina

Procedura esecutiva n.78/95 R.G.E.
[illegible] confronti di GIORIA Margherita, GUERRIERO Monica, GUERRIERO Elena, GIORIA Margherita quale legale rappresentante del figlio minore GUERRIERO Paolo
Avviso [illegible] vendita con incanto di immobili

Il giorno 7 febbraio 2003, alle ore 10.00, nella sede [illegible] Tribunale di Verbania, sala degli incanti, [illegible] luogo la vendita all'incanto del seguente bene immobile:
in Comune [illegible] **Creveggia**, frazione Prestinone, via Fornara n. 30 (già [illegible] della Madonna), villetta unifamiliare indipendente, [illegible] annessa area di pertinenza, così distribuita: al piano seminterrato n. [illegible] vani ad uso cantina, locale centrale termica e autorimessa; al piano [illegible] ingresso, cucina abitabile, [illegible] da pranzo, soggiorno, tinello, disimpegno, n. 3 camere [illegible] letto, n. 3 bagni, n. 2 locali adibiti a studio, terrazzo e balcone; al piano primo mansardato disimpegno, bagno e [illegible] camere [illegible] letto, due vani [illegible] [illegible] abitabili. L'immobile, che viene posto all'incanto nello stato di fatto e [illegible] diritto in cui si trova, risulta in uso agli esecutati [illegible] sarà posto all'incanto in un UNICO LOTTO al prezzo base di Euro 148.000,00 (aumenti Euro 3.000,00)
[illegible] delegato: dott. Salvatore Mendola - Modalità [illegible] partecipazione: in calce alla pagina

Procedura esecutiva n.170/95 R.G.E.
Nei confronti di TORRE Onorato, TORRE Siro e GATTONI Maria Luisa
Avviso di vendita con [illegible] [illegible] beni immobili

Il giorno 7 febbraio 2003, alle [illegible] 11.45, nella sede [illegible] Tribunale di Verbania, sala degli incanti: avrà luogo [illegible] vendita all'incanto dei seguenti [illegible] immobili:
A) in Comune [illegible] Omegnese, Frez. Migiandone,
Lotto 1) Fabbricato [illegible] [illegible] piani fuori terra oltre a piano cantinato, utilizzato [illegible] ricovero di attrezzature e scorte agricole, composto da cantina [illegible] piano sottostrada, due locali al piano [illegible]rra e sovrastante sottotetto accessibile [illegible] botola. Il fabbricato dispone [illegible] breve andito su tre lati. L'immobile risulta in uso agli esecutati.
Lotto 2) a) porzione [illegible] fabbricato composta da cucina, locale [illegible] soggiorno, bagno e cantina, con annessi due piccoli fabbricati separati adibiti a pollai, situati all'interno [illegible] un [illegible] esclusivo.
b) autorimessa e ripostiglio situati nel piano primo sottostrada dell'unità immobiliare sopra descritta. L'immobile risulta in [illegible] agli esecutati.
[illegible] 3) Capannone prefabbricato [illegible] annessa area realizzato [illegible] uso agricolo. [illegible] parzialmente utilizzato [illegible] stalla.
L'immobile risulta in [illegible] agli esecutati.
Lotto 4) Fabbricato di [illegible] rurale [illegible] due piani fuori terra adibito a deposito di attrezzi e scorte agricole.
[illegible] della relazione [illegible] segnala irregolarità urbanistiche.
L'immobile risulta in uso agli [illegible].
1) L'immobile sarà posto all'incanto in [illegible] QUATTRO LOTTI:
LOTTO UNO [illegible] prezzo base di Euro 20.500,00 (aumenti Euro 500,00).
LOTTO DUE al prezzo base di Euro 54.000,00 (aumenti Euro 1.100,00).
LOTTO TRE [illegible] prezzo base di Euro 155.000,00 (aumenti Euro 3.100,00).
LOTTO QUATTRO [illegible] prezzo base di Euro 13.100,00 (aumenti Euro 300,00).
Notaio Delegato: Salvatore Mendola.
Modalità di partecipazione: in calce [illegible] pagina.

Procedura esecutiva n.6/92 R.G.E.
[illegible] confronti di PIRETTI Piero
Avviso di vendita con incanto di immobili

Il giorno 7 febbraio 2003, [illegible] [illegible] 9.30, nella [illegible] del Tribunale di Verbania, sala degli incanti: avrà luogo la vendita all'incanto dei seguenti beni immobile: in Comune di **Varzo**, [illegible] ingresso da [illegible] Zanalda, 32-34 (con eccezione del successivo lotto 5), [illegible] fabbricato su quattro piani fuori terra a uso civili abitazioni e locali commerciali, [illegible] seguenti unità immobiliari:
[illegible]otto 1) porzione di fabbricato al piano terra [illegible] [illegible] negozio composto da un vano e bagno.
Lotto 2) porzione di fabbricato al piano [illegible] adibita a [illegible] [illegible] locale di mesci [illegible] saletta attigua, bagno e retrostante ripostiglio oltre [illegible] [illegible]tina al piano seminterrato.
Lotto 3) appartamento al primo piano, composto [illegible] cucina, camera, bagno.
[illegible] [illegible] appartamento [illegible] secondo piano, composto [illegible] cucina, camera, bagno.
Lotto [illegible] appartamento dislocato su due piani con ingresso [illegible] via IV Alpini composto: [illegible] piano primo da ingresso, salotto con caminetto [illegible] locale caldaia; nonché sala con caminetto, cucina, bagno e ripostiglio con piccolo balcone; [illegible] piano secondo da ingresso, due camera, bagno
Lotto [illegible] appartamento [illegible] piano secondo [illegible] soprastante piano sot[illegible] composto [illegible] ingresso, cucina [illegible] sala, [illegible] camere [illegible] letto, bagno [illegible] balcone. Al piano terzo [illegible]ico vano adibito a ripostiglio. Re[illegible]e alle occupazione/locazione dei lotti posti in vendita [illegible] rinvia alla [illegible] relazione dell'esperto e a quella integrativa in data [illegible] ottobre 2001.
L'immobile [illegible] po[illegible] all'incanto in [illegible] LOTTI al prezzo base di:
LOTTO 1) Euro 12.000,00 (aumenti Euro 300,00).
LOTTO 2) Euro 58.800,00 (aumenti Euro 1.200,00).
LOTTO 3) Euro 14.400,00 (aumenti Euro 300,00).
LOTTO 4) Euro 14.800,00 (aumenti [illegible] [illegible],00).
LOTTO 5) Euro 74.000,00 (aumenti Euro 1.500,00).
LOTTO 6) Euro 44.400,00 (aumenti Euro 1.000,00).
Notaio Delegato: [illegible]. Salvatore Mendola.
[illegible] di partecipazione: in calce alla pagina.

Procedura esecutiva n.70/99 (+113/2000) R.G.E.
Nei confronti [illegible] SCIRÈ Febronio [illegible] DI STEFANO Antonietta
Avviso di [illegible] con incanto [illegible] beni immobili

[illegible] giorno 7 febbraio 2003, [illegible] ore 12.30, nella sede del Tribunale [illegible] Verbania, [illegible] degli incanti, avrà luogo la vendita all'incanto [illegible] seguente bene immobile:
A) in Comune di Verbania, frazione Trobaso, via Repubblica n. 15/d, nel complesso condominiale denominato ex Gescal, composto complessivamente da quattro edifici, [illegible] seguenti porzioni di fabbricato:
- appartamento [illegible] abitazione [illegible] piano secondo, interno 5 (cinque), composto [illegible] quattro vani oltre i servizi;
- autorimessa [illegible] piano [illegible] composta da un solo vano.
Costituisce altresì pertinenza [illegible] tali unità immobiliari il diritto [illegible] [illegible] esclusivo sulla porzione di terreno [illegible] are 7.20 riportato in Catasto al foglio 8 mappale 342.
L'immobile risulta in [illegible] agli esecutati.
L'immobile sarà posto all'incanto in un LOTTO UNICO al [illegible] base [illegible] Euro 72.000,00 (aumenti Euro 1.500,00)
Notaio delegato: dott. Salvatore Mendola
Modalità di partecipazione: in calce [illegible] pagina

CONDIZIONI: l'offerente dovrà depositare all'Ufficio Notarile Esecuzioni Immobiliari presso il Tribunale di Verbania entro il secondo giorno antecedente l'asta – dalle ore 8.30 alle 12.30 – due assegni circolari non trasferibili intestati al Notaio delegato. Tali assegni dovranno essere l'uno di importo pari al 10% e l'altro di importo pari al 20% della base d'asta.
L'offerente dovrà inoltre depositare gli altri documenti indicati nell'avviso integrale di vendita, al quale viene fatto espresso rinvio per una più precisa e analitica descrizione di quanto posto all'incanto. Maggiori informazioni presso il detto Ufficio : tel. 0323.503993 int. 459 – fax 0323.557686, nonché sul sito internet http://www.astegiudiziarie.it.

PRESENTATE IERI IN UN CONVEGNO A VANZONE LE STRATEGIE DI RILANCIO LEGATE AL POLO SALUTISTICO

Acque e terme risorse d'Ossola

Progetto da 1 milione di euro per l'«arsenicale»

Filippo Rubertà

SAN CARLO

I piedi del Monterosa acqua all'arsenico per curare le malattie della pelle e delle articolazioni: Vanzone propone un altro tassello da aggiungere al Sistema del turismo termale che sta per essere varato dalla Provincia del Vco. Presentato ieri, al ristorante Concordia di Vanzone nel corso di un Convegno sulle prospettive economiche delle acque termali e minerali, il progetto per lo sfruttamento terapeutico dell'acqua arsenicale che sgorga dalla sorgente che si trova nelle miniere aurifere dei Cani, sopra Vanzone.

Il programma prevede la bonifica della galleria dove c'è la vena d'acqua, la canalizzazione di acque e fanghi e la ristrutturazione della vecchia scuola elemantare per farne un centro sperimentale per la cura delle articolazioni. Il piano è già in fase avanzata e si attende da un momento all'altro la conferma ufficiale dei finanziamenti da parte della Comunità europea. In via ufficiosa si sa per certo che da Bruxelles sono in arrivo un milione di euro per Vanzone ed un milione e mezzo per Premia. Soddisfatto delle prospettive che si aprono il sindaco di Vanzone, Claudio Sonzogni: «E' un impegno che mi sono preso dall'inizio degli anni '80. E' stata dura passare attraverso i meandri della burocrazia ma ora abbiamo il riconoscimento del Ministero della Sanità: questa acqua è idonea per il trattamento delle malattie locomotorie. Ora ci attendiamo che venga dichiarata la stessa valenza terapeutica per le patologie della pelle come già avveniva all'inizio del '900». Ha una lunga storia l'«Acqua Vanzonia», come viene definita da un'etichetta del 1907 quando ottenne contemporaneamente dalle Università di Anversa, Parigi, Firenze e Roma, l'abilitazione a curare sil sangue e i nervi» e a «guarire esaurimenti nervosi, anemie e malattie della pelle e del cuoio capelluto». L'acqua di Vanzone si inserisce a pieno titolo nella politica della Provincia che già da tempo ha avviato un percorso per lo sfruttamento economico delle acque nell'ambito dell'offerta turistica. Gli intenti sono stati illustrati dagli assessori provinciali Tiziano Iacchini e Claudio Cottini: «Stiamo concretizzando la creazione di un polo salutistico in grado di coniugare il termale con tutta la realtà delle erbe officinali, dei centri benessere. L'obiettivo è quello di dar vita ad un sistema che, unito alla bellezza dell'ambiente, possa costituire un valore aggiunto per l'offerta turistica del Vco». Dell'importanza energetica ed economica della nostra acqua, a cui sarà dedicata dalla Nazioni Unite, ha parlato il sindaco di Macugnaga, Teresio Valsesia, sottolineando la ricchezza idrica dell'Ossola in un mondo avviato verso la siccità. Il ruolo propositivo dei comuni e comunità montane è stato elogiato dal direttore della rivista «Therme Thalasso Europa», Giorgio Pozzani: «E' la prima volta che vedo delle istituzioni pubbliche lavorare per lo sviluppo del termalismo».

Le fonti di Bognanco, con Crodo e presto Cadarese di Premia, sono tra le punte di diamante. Ora decolla anche la Valle Anzasca

RUBINETTERIE «OTTONE E MELODA» NEL 50° DI FONDAZIONE DELL'AZIENDA

Donano mammografo all'ospedale di Omegna

OMEGNA

Di solito in occasione dei compleanni i regali si ricevano. La «Ottone & Melodia», una delle più note aziende delle rubinetteria cusiana, in occasione del cinquantesimo di fondazione il regalo invece di riceverlo lo ha voluto fare. Un regalo del tutto speciale quello di Giuseppe Ottone e Vincenzo Melodia che hanno voluto donare alla sezione provinciale del Vco della Lega Italiana Tumori una speciale apparecchiatura per la diagnosi precoce del tumore alla mammella.

L'apparecchio, dal costo di oltre 150 mila euro, è il primo in Italia ed in Europa e sarà installato nell'ospedale Madonna del Popolo di Omegna a disposizione però dell'intera collettività dell'Asl 14 del Vco. «E' un gesto questo che l'azienda fa a nome di tutti i propri dipendenti, fornitori e clienti - dice Maurizio Melodia, direttore generale dell'azienda cusiana - e con questo spirito che festeggiamo il secolo di attività». Un gesto che ha apprezzato sia i dirigenti dell'Asl 14 che soprattutto la Lega contro i Tumori. «Era da tempo che avevamo in animo di acquistare questa apparecchiatura diagnostica di fondamentale importanza nella diagnosi precoce del tumore alla mammella - dice il professor Roberto Pesce, coordinatore scientifico della sezione provinciale della Lega Tumori - grazie alla donazione della Ottone e Melodia si concretizza un sogno che apre nuove prospettive per le donne della nostra zona». [v. a.]

Giuseppe Ottone e Vincenzo Melodia, i benefattori, tagliano la torta dell'anniversario

INIZIATIVA CON LA CROCE VERDE A PALLANZA

Dal presepe alla solidarietà

Cosa di meglio che collegare il presepe, simbolo natalizio per eccellenza, ad una iniziativa di solidarietà? E' quanto ha pensato il Gruppo Difesa Tradizioni Piazza-Vita di Pallanza, che quest'anno si è collegato alla Croce Verde di Verbania e dintorni nell'allestimento in piazza del grande presepe in legno in grandezza naturale realizzate da alunni e insegnanti della scuola media Ranzoni-Cadorna e nelle altre iniziative promosse in questi giorni. Così le offerte versate dai visitatori e quelle destinate in beneficenza raccolte tra la folla che la sera della vigilia si è ammassata per la Messa e la Festa degli Auguri, saranno consegnate alla Croce Verde per concorrere al progetto di acquisto di una ambulanza per servizio neonatale e centri mobili di rianimazione e relativa attrezzatura sanitaria. I versamenti in piazza Pedroni continuano fino al 6 gennaio. [s. r.]

DIEGO CARETTI: «RINNOVAMENTO NECESSARIO»

Folini è segretario Ds a Domodossola

Balducci

DOMODOSSOLA

I Democratici di Sinistra hanno un nuovo segretario. E' Giuliano Folini, 45 anni, medico cardiologo dell'ospedale «San Biagio» di Domodossola. Sposato, padre di due figli, Folini è stato eletto, all'unanimità, nel corso dell'assemblea degli iscritti. «Un rinnovamento necessario» secondo Diego Caretti, segretario provinciale dei ds, che ha visto i democratici di sinistra domesi rimescolare il gruppo dirigente ora composto da vecchi iscritti e facce nuove. «Un gruppo - dice Caretti- che dovrà affrontare in modo diverso il far politica al cospetto di un amministrazione comunale di centrodestra che ha mostrato sin qui il suo volto povero di iniziative. Una giunta che si sa ancora sia in grado di fare l'ordinaria amministrazione che si sa è capace di eseguire gli ordini che gli arrivano dall'alto».

Per Caretti «la voglia di creare un partito forte che sia una garanzia per Domodossola è dimostrata dalla scelta del segretario». Già nei prossimi giorni Folini definirà la "sua" segreteria. «Occorre accelerare i tempi -aggiunge Caretti- perchè Berlusconi sta segnando insuccessi corposi e noi dobbiamo impegnarci al massimo per farlo capire alla gente».

Tra i primi obiettivi del nuovo segretario un "recupero" d'immagine per il centrosinistra. «L'Ulivo deve avere una precisa identità -sottolinea Folini-; dobbiamo tutti lavorare per ridare credibilità perchè non basta rispolverare il simbolo dell'Ulivo quindici giorni prima delle elezioni».

La nuova linea parte dall'autocritica interna per «recuperare persone che magari si sono allontanate da parte per motivi personali». Più spazio all'informazione, al lavoro di gruppo ed una forte opposizione sul programma che il centrodestra avrebbe già disatteso. «Mottini - dice Folini - s'era presentato con un programma in cui diceva che l'ospedale avrebbe venuto a Domodossola. Ora gli sta bene vada a Piedimulera; è la prima promessa non mantenuta».

Critici, i Ds, sui cambi alle presidenze in atto nei consorzi ossolani. «Noi avevamo atteso le scadenze naturali nei vari enti -rimarca Liliana Graziobelli-. Oggi invece si sente già questa aria di potere che sostituzioni in atto»: «Non sono sorpreso lo facciano -conclude Caretti - ma ricordo che, ad esempio, gli amministratori del Cisa ossolano hanno molto lavorato bene, pur attribuirsi alcuna indennità di carica».

Giuliano Folini è medico cardiologo

CATTANEO: «SI REALIZZI LA ROTONDA DEFINITIVA»

Svincolo di Ramate adesso è illuminato

CASALE CORTE CERRO

E' finalmente illuminato il pericoloso svincolo della variante che la circonvallazione di Omegna sulla strada regionale 229 del lago d'Orta in località Ramate di Casale Corte Cerro. Dalla vigilia di Natale è infatti stata la luce al seguito di un incontro tra il consigliere regionale Valerio Cattaneo con il capo compartimento dell'Anas Giannino Postiglione.

«Sono particolarmente soddisfatto per il tempestivo intervento - dichiara Cattaneo - si pone così fine ad una situazione assurda in quanto l'incrocio e la parte finale del viadotto era pericolosi, soprattutto nelle ore notturne. Così invece si garantiscono gli standard minimi di sicurezza. Adesso non resta che da accelerare la definitiva sistemazione della rotonda -svincolo».

Si chiude così una vicenda che nelle ultime settimane aveva assunto toni surreali ed in qualche momento anche grotteschi. L'impianto di illuminazione, anzi quasi allo svincolo tra viadotto e strada regionale, infatti c'è sempre stato; sin da quando almeno è stata realizzata la parte finale della circonvallazione omegnese. Mancava solo il contratto con l'Enel per metterlo in funzione. Dopo mesi d'attesa, la circonvallazione è stata inaugurata il maggio scorso, è stato il Comune di Casale Corte Corro, davanti al silenzio dell'Anas, a farsi avanti assumendosi in prima persona l'onere economico di «attaccare la spina» ed illuminare la strada.

L'unico scoglio era l'autorizzazione da parte dell'Anas, proprietaria della strada e del relativo impianto luci. Qualche giorno fa è arrivata la risposta dell'Anas alla richiesta dell'amministrazione casalese: «Nel progetto non era previsto alcun impianto di illuminazione». Ma allora quello esistente di chi è? La risposta arriva ancora dall'Anas che scrive: «Si può ipotizzare che l'impianto sia stato realizzato dall'amministrazione provinciale di Verbania e dal Comune di Omegna». Incredibile, ma vero. All'Anas insomma non sanno chi ha messo l'impianto di illuminazione su una loro strada. Adesso, forse, il problema è risolto. [v. a.]

STASERA A DOMODOSSOLA GHIOTTI APPUNTAMENTI CON LA MUSICA CLASSICA

«Pontificale barocco» sul Calvario

Ensemble dell'Orchestra Coccia in concerto a Teatro Galletti

DOMODOSSOLA

Note classiche stasera fra i monti dell'Ossola. Organizzato dall'Assessorato alle Politiche culturali con la Pro Domodossola, stasera alle 21 il Teatro Galletti ospita «Il Concerto d'Inverno» che vedrà in scena i solisti dell'Orchestra sinfonica «Carlo Coccia» di Novara.

L'Ensemble eseguirà un invincente programma di musiche di Strauss, Verdi e altri grandi autori. «E' nostro intenzione - dice l'assessore Daniele Folino - promuovere il concerto delle festività natalizie come un punto di riferimento importante per la città Domodossola, da riprsi negli anni e cercare di portare i più grossi nomi delle musica classica».

Di grande richiamo, sempre questa e Domodossola, è l'invito che arriva dalla Cappella musicale del Sacro Calvario e dai padri rosminiani, che propongono il «Solenne Pontificale barocco per il Santo Natale». Il concerto si tiene nell'oratorio domestico dell'Addolorata al Sacro Monte Calvario, ingresso dal Santuario del SS. Crocifisso, con inizio alle 21.

L'esecuzione impegnerà la Schola Gregoriana del Sacro Monte Calvario, diretta da Pietro Mencarelli, la Corale di Calice e la Camerata Strumentale di San Quirico, diretta da Adriano Alberti Giani.

«Il concerto - spiega il maestro Alberti Giani - presenta la ricostruzione della celebrazione della Messa Solenne (Pontificale) del giorno di Natale, come veniva officiata dal vescovo della diocesi nella sua cattedrale e il programma prevede l'esecuzione di musiche del primo barocco per coro e strumenti di Giovanni Maria Trabaci, Hans Leo Hassler, Giovanni Gabrieli, Girolamo Frescobaldi e Jacob Handl, nonché del proprio gregoriano della Terza Messa del giorno di Natale. La liturgia barocca è sempre stata vista come uno dei momenti più spettacolari e teatrali della vita sociale del tempo; tutte le maggiori feste e ricorrenze gravitavano intorno ai momenti ufficiali del culto pubblico della Chiesa».

Altro appuntamento nel repertorio classico si segnala a Oira di Crevoladossola, dove il Corpo musicale si esibisce nella chiesa di San Matteo e poi offre un brindisi d'auguri nella sede associativa. [p. ben.]

A Oira di Crevoladossola il Corpo Musicale suona nella chiesa di S. Matteo e poi offre un brindisi

Per la pubblicità su: LA STAMPA

PK publikompass

PUBBLITEMP Agenzia Publikompass
Corso Cavour, 13 - 28100 NOVARA - Tel. 0321.33.341 - Fax 0321.623.035

COMUNE DI VERBANIA
PROVINCIA V.C.O.
Bando di gara a pubblico incanto
Servizio di manutenzione parchi e giardini pubblici
periodo 1/3/2003 - 28/2/2006
Importo base d'asta € 391.854,71 (oltre IVA) oltre a oneri per la sicurezza pari a € 3.000,00; non soggetti a ribasso
Criterio di aggiudicazione: art. 23, comma 1, lettera a) D.Lgs 157/1995
Termine ricezione offerte: ore 12 del giorno 24/2/2003 (Ufficio Protocollo Comune Verbania - Piazza Ranzoni 2 - Pallanza.
L'esperimento gara: ore 9 giorno
Bando consultabile sul sito internet (www.apparti.comune.verbania.it)
Verbania li 18/12/2002
IL DIRIGENTE
dott. ing. Luigi Rapisarda

HOTEL RISTORANTE
LA SIBILLA CUSIANA

VI PROPONE

IL CENONE DI SAN SILVESTRO

Un susseguirsi di deliziose portate,
sottolineate dalla musica del piano bar
in una cornice elegante e raffinata con vista sul lago d'Orta.
La serata proseguirà con MUSICA E DANZE fino a mattina,
il tutto a 90 euro incluse bevande,
caffe, cotechino con lenticchie e cotillons.

A PRANZO ricordiamo la possibilità di gustare
i nostri snack leggeri, oppure un menù a prezzo fisso
(9,50 euro – caffè e bevande incluse) oltre alla nostra carta.

Possibilità di menù personalizzati per cene aziendali e banchetti

Siamo a Pettenasco
Lago d'Orta Località Punta di Crabbia
Tel. 0323. 888030 Fax 0323. 888598
www.lasibillacusiana.com

BUONE FESTE A TUTTI!!!

www.volkswagen-italia.com - Volkswagen Bank finanzia la tua Golf.

Campione di stabilità.

Golf

ESP e antifurto volumetrico di serie su tutte le Golf Highline e GTI. Dopo questa notizia tocca a voi mantenere il controllo.

Golf vi aspetta da:

AutoArona

ARONA (NO) • Via Monte Bianco, 5
Esposizione - Vendita: (0322) 24 20 89 - Fax 4 82 37
Assistenza: (0322) 24 12 22 - Fax 4 49 05
Ricambi: (0322) 4 82 90 - Fax 4 49 05

RIVENDITORI AUTORIZZATI

AUTOCALVI s.n.c.
Omegna (VB) • Via Tre Cascine, 1/A • (0323) 86 36 - 86 22 54

NUOVA AUTO VCO di Grieco
Esposizione - Vendita - Assistenza - Ricambi
Trontano (VB) • Via L. da Vinci, 28/A • (0324) 24 39 28 - Fax 24 39 38

GARZOLI & BATTAGLIA s.n.c.
Verbania • Via Muller, 36 - Fraz. Intra • (0323) 40 28 84

OFFICINE AUTORIZZATE CON RIVENDITA

FREGONARA RICCARDO e C. s.n.c.
Borgomanero (NO) • Via Giardini, 12 • (0322) 8 27 76

GILARDETTI MARIO
Domodossola (VB) • Via Sempione, 45 • (0324) 24 37 74

CARROZZERIE AUTORIZZATE

CARROZZERIA ZOPPIS GIORGIO
Gravellona Toce (VB) • S.S. Sempione • (0323) 84 61 41

selecar

NOVARA
Via E. Mattei, 44 - (0321) 41 33 300
Assistenza: (0321) 41 33 400
Ricambi: (0321) 41 33 700

RIVENDITORI AUTORIZZATI

DALLONI s.r.l.
Galliate (NO) • Via Ticino, 121 • (0321) 80 79 62

OFFICINE AUTORIZZATE CON RIVENDITA

ITALAUTO di ZANOTTI A.
Vendita: Novara • C.so della Vittoria, 7 • (0321) 39 27 56
Assistenza: Via S. Francesco d' Assisi, 16/D • (0321) 62 61 84

QUARTIERI RINALDO
Trecate (NO) • Via Verro, 68 • (0321) 7 43 19

TOSONE FERNANDO
Grignasco (NO) • Via A. Volta, 40/A • (0163) 41 81 93

CARROZZERIE AUTORIZZATE

CARROZZERIA RUZZA & DUÒ s.n.c.
S. Pietro Mosezzo (NO) • Via dell'Industria, 51 • (0321) 46 86 93

CARROZZERIA TRECATESE di VILARDO ANTONIO
Trecate (NO) • Via Nova, 92 - S.S. 11 (Km 108)
(0321) 7 48 25 - 73 02 59

ILLUSTRATI IERI AL TECNOPARCO DAL COMMISSARIO MASSIMO NOBILI GLI INTERVENTI PREVISTI SUL TERRITORIO DEL VCO PER IL 2003

Fondazione Cariplo finanzia 6 progetti

Stanziati 8 milioni e mezzo di euro fra sport e opere sociali

Sergio Ronchi
VERBANIA

Ammontano 8 milioni e mezzo di euro (lo scorso anno furono meno di due milioni) i contributi elargiti dal consiglio della Fondazione Cariplo [illegible] riunione del 23 dicembre a favore della provincia del Vco. Tali fondi finanziano sei interventi emblematici di rilievo assoluto per il territorio, se[illegible] ulteriori programmi e sono assegnati come contributi a 57 enti, associazioni ed istituzioni.

«Se già lo scorso anno gli esiti erano positivi per le richieste avanzate, ora possiamo parlare di un vero e proprio risultato esplosivo», commenta soddisfatto il commissario della Fondazione Cariplo per il Vco, Massimo [illegible]. «Le opere finanziate - aggiunge - rispond[illegible] ad esigenze culturali, sportive, sociali, turistiche, congressuali da tempo manifestate [illegible] consentono di fare un autentico salto di qualità. Merito anche delle sollecitazioni provenienti da un territorio che dimostra grande vitalità, impegno e voglia di crescere».

Il quadro delle elargizioni è stato illustrato da Nobili ieri mattina al Tecnoparco ad amministratori e rappresentanti di istituzioni ed associazioni locali. Compiacimento per l'attività svolta dal commissario locale della Fondazione in condizioni non facili e per il giova[illegible] che il Vco trae dalle [illegible] finanziate è stata espressa dal presidente della Provincia, Ivan Guarducci, e da Ettore Racchelli. «Il progetto della Cariplo - dichiara l'assessore regionale al turismo - è in sintonia con le politiche della Regione e i contributi integrano il quadro economico per realizzare interventi già finanziati dalla Giunta. E' l'ulteriore testimonianza di un disegno generale [illegible] cui feconde sinergie consentono [illegible] ottenere importanti risultati concreti: ciò rende davvero [illegible] incom-

Massimo Nobili, commissario Fondazione Cariplo ieri al Tecnoparco fra l'assessore Ettore Racchelli e il presidente Ivan Guarducci

Fra i progetti emblematici spiccano il Centro disabili con alloggi a Domodossola e il Palasport di Gravellona

prensibili interventi denigratori, avversioni, dubbi che purtroppo da alcune parti accolgono tali rilevanti risultati, come quelli delle consistenti dotazioni e delle opere collegate al disegno programmatico per le Olimpiadi 2006». Entrando nel dettaglio dei progetti finanziati dalla Fondazione Cariplo, ben 7 milioni e 270mila euro riguardano i quattro principali interventi emblematici. [illegible] il [illegible]ntro polifunzionale con servizio diurno e alloggi per ragazzi handicappati dall'Anfass di Domodossola (contributo 2.150.000 euro, costo previsto 4.153.000 euro); la struttura polifunzionale per eventi socio-culturali e sala della musica del Comune di Omegna (contributo 2.100.000, costo 3.310.000); il palasport polifunzionale del Comune di Gravellona Toce (contributo 1.500.000, costo 12.400.000); il recupero del complesso di Villa San Remigio del Comune di Verbania (contributo 1.520.000, costo 7.317.000). A questo riguardo Nobili ricorda che la Fond[illegible] Cariplo della Comunità del Vco, ormai prossima ad entrare in funzione con una dotazione di 70 milioni di euro, avrà sede proprio a Villa San Remigio. Altri interventi emblematici, finanziati rispettivamente con 150.000 e 80.000 euro, [illegible] il laboratorio tattile «Vedere [illegible] le mani» della Comunità montana

In lista anche la struttura polifunzionale di Omegna e a Verbania il recupero di Villa San Remigio

Alto Verbano e Trarego Viggiona, collegato alla Fondazione Hollman di Cannero Riviera, e la ristrutturazione dell'Istituto Santa Famiglia di Verbania delle Suore San Giuseppe per minori in stato di abbandono. Usufruiscono di altri finanziamenti della Fondazione programmi dei Comuni di Crevoladossola, Macugnaga, Domodossola, Settimane Musicali e Centro Studi Rosminiani di Stresa, Riserva Sacro Monte Calvario di Domodossola, Cooperativa sociale «Il Sogno».

Turismo

Regione acquista quote del Distretto

[illegible] Nove delle undici Agenzie di promozione turistica locale piemontesi (tra le quali il Distretto dei Laghi [illegible] Novara) hanno chiesto ed ottenuto l'ingresso nel proprio capitale sociale della Regione. Essa parteciperà perciò direttamente all'attività svolta e promuoverà [illegible] più efficacemente prodotti e territori turistici mediante la prossima nomina di un rappresentante della giunta in ogni Ati.

L'assessore al Turismo Ettore Racchelli osserva che questo ingresso, subordinato a volontà e gradimento di ogni Azienda, non contrasta con la legge istitutiva. Esso consente invece di sostenere il lavoro svolto in modo incisivo [illegible] di incardinare in modo forte la programmazio[illegible] in quella regionale, forte di una lunga esperienza, valorizzando contemporaneamente il disegno generale e le esigenze locali.

Per [illegible] Distretto dei Laghi la Regione Piemonte [illegible] acquisito 382 quote da 129,11 euro su 1274, per Novara 62 quote da 258,23 euro su 207. Per il [illegible] l'Assessorato al turismo ha già deliberato di aumentare il proprio impegno in seno al capitale di ogni Ati: il capitale sottoscritto [illegible] Distretto dei Laghi [illegible] Novara potrà pertanto essere pari al doppio di quello stanziato per l'anno in corso, ammontante rispettivamente a 49.320 e 16.010 euro. [s. r.]

RICOLLOCAZIONE PER 21

Ex Sisma Raggiunto l'accordo

VERBANIA. Raggiunto un primo accordo per la ricollocazione degli ex dipendenti Sisma. Se il progetto verrà presentato in tempi rapidi, 21 lavoratori potrebbero avviare già da gennaio il tirocinio di due mesi negli Enti che si [illegible] dichiarati disponibili e gli stipendi saranno a totale carico della Provincia. E' quanto si è stabilito nell'incontro operativo che si è svolto ieri al Tecnoparco tra i rappresentanti della Provincia, le organizzazioni sindacali [illegible] gli amministratori [illegible] alcuni Comuni e Comunità montane dell'Ossola. Non sono tuttavia mancate le polemiche. Giorgio Quaglia, segretario generale della Uil, ha abbandonato per protesta la riunione, lamentando [illegible] interesse [illegible] la scar[illegible] sensibilità» di molte amministrazioni, con un rilievo particolare alla Comunità montana valle Ossola per non aver incrementato l'organico del proprio cantiere annuale, al problema degli [illegible] Sisma. «Trentadue persone - ricorda il sindacalista - sono in pie[illegible] emergenza, con [illegible] mobilità scaduta da oltre un me[illegible] e senza altre fonti di reddito».

L'assessore provinciale al Lavoro Giovanni Brigatti, che ha vista accolta la sua proposta di accelerare i percorsi di ricollocazione, si dichiara comunque soddisfatto e conferma «manterremo alta l'attenzione su questa vertenza e il nostro impegno non verrà [illegible].

Prima di lasciare la sala, Giorgio Quaglia, anche nella sua veste [illegible] presidente provinciale del Comitato Inail, ha annuncia[illegible] che da Torino è giunto un primo parere positivo dell'agenzia regionale preposta, [illegible] Confarp, in merito alle richieste in atto per l'applicazione dei benefici della legge sull'amianto: vengono ammessi, per ora, i manutentori. [p. ben.]

IN BREVE

[illegible] SPOCCIA

Tasse dei frontalieri Chiesti storni più alti

I cinque Comuni della Comuni[illegible] montana Valle Cannobina hanno inoltrato al Governo la richiesta di poter usufruire fino al 30 per cento dello storno tasse frontalieri per la gestione dei servizi ordinari svolti dall'Ente comunitario per conto delle amministrazioni locali. Il 10 per cento di cui si usufruisce attualmente [illegible] insufficiente allo scopo. [s. r.]

MACUGNAGA

Mostra di Gianni Radice alla Baita dei congressi

Il noto pittore milanese Gianni Radice espone fino al 6 gennaio alla [illegible]ita dei Congressi una serie di opere dedicate [illegible] fiori. La mostra è aperta tutti i giorni dalle 16,30 alle 19,30. Le manifestazioni natalizie proseguono questa sera con una iniziativa dedicata alla montagna organizzata dal Cai alla Kongresshaus con film e diapositive. Domani sera [illegible] programma un concerto vocale [illegible] Coro Stella di Traffiume e [illegible] Coro Monte Rosa. Sarà anche presentato un documentario sul battesimo walser. [r. s.]

[illegible]

«Telefonini nelle gallerie delle autostrade»

L'onorevole Marco Zacchera ha inoltrato alla Società Autostrade e al ministro delle Infrastrutture la richiesta di copertura telefonica nelle gallerie autostradali. Il parlamentare verbanese di An sostiene che ricevere il segnale dei telefonini nei tunnel è tecnicamente possibile senza particolari difficoltà e che questo servizio è indispensabile per comunicare con l'esterno [illegible] di incidenti oppure di lunghe [illegible] Che si tratti [illegible] un elemento essenziale per la sicurezza lo dimostrano gli incidenti verificatisi ad esempio lungo il tronco autostradale della A26 tra Mein[illegible] Baveno, caratterizzato da parecchi tratti in galleria. [s. r.]

ECONOMICI

ACQUISTO autovetture pagamento contanti, permuta. Autostar via Galileo Galilei 1 Verbania - tel. 0323 556752 - 0323 557085 - [illegible].it@tiscali.it

PK Per la pubblicità su LA STAMPA publikompass

UNIMETAL SpA, coperture e lattoneria, per nuovo centro produttivo di Trecate. **RICERCA AGENTI** addetti alla vendita esterna. Inviare Curriculum via Fax 0161 857[illegible] oppure ufficio stampa 0172 921090

IMPRESA CERCA GEOMETRA comprovata esperienza direzione lavori gestione cantiere. Edilizia civile. Inviare curriculum al 0323/865033

GS

SUPERMERCATI

Domenica 29 aperti

NOVARA:
- Via Gnifetti, [illegible]
- Via Perazzi, 2/F
- C.so Trieste, 85 ang. Via Gherzi
(dalle 9.00 alle 13.00)

CASTELLETTO TICINO:
S.S. [illegible] Sempione Km 58,6
(dalle 8.00 alle 20.00)

ROMAGNANO SESIA:
Via Novara, 380
(dalle 8.30 alle 12.30 e dalle 15.30 alle 19.30)

VERBANIA:
Via Quattrini
(dalle 9.00 alle 20.00)

Per informazioni, telefona gratuitamente dal lunedì [illegible] sabato dalle 9.00 alle 19.00
Numero Verde 800.241241

[illegible] DI NOVARA
PROVINCIA DI NOVARA
Via Chiodini n. 1
28066 Romentino (NO)
Tel. 0321.869811 Fax 0321.860643
E-mail: protocollo@comune.romentino.no.it
C.F. n. 00225920032

Esito del pubblico incanto relativo all'appalto dei lavori di recupero edilizio edificio ex Ente Risi

Ai sensi dell'art. 20, legge 19/3/1990, n. 55, il [illegible] l'esito [illegible] Pubblico [illegible] relativo all'appalto dei lavori di recupero edilizio edificio ex Ente Risi, tenutasi con il metodo di cui all'art. 21, comma 1-bis, della legge 109/94 e s.m.i. e della determinazione assunta dall'Autorità per la Vigilanza sui Lavori Pubblici pubblicata nella G.U.R.I. n. 24 del 31/1/2000
Ditte partecipanti: n. 38. Aggiudicatario: Impresa Edile Samarelli Luigi - Mottetta (BA). L'atto di approvazione dell'aggiudicazione è stato pubblicato all'Albo [illegible] del Comune per dieci giorni.
Romentino, 6 dicembre 2002
IL RESPONSABILE DEL PROCEDIMENTO
dott. arch. Enrico Bolzoni

PROVINCIA DEL VERBANO CUSIO OSSOLA
Settore Lavoro e Formazione Professionale
Strada Statale del Sempione 4
[illegible]1 Baveno (VB)
tel. 0323.923618
fax 0323.923812; e-mail: formazione@provincia.verbania.it

Avviso di indizione di pubblico incanto per l'affidamento di azioni preventive e curative [illegible] disoccupazione di lunga durata [illegible] territorio della provincia del Verbano Cusio Ossola misure A3.4, B1.2, B1.5 del R.O.P. Regione Piemonte Obiettivo 3. Appalto di servizi (Cat. 17)

Luogo di esecuzione: ambito territoriale del Verbano Cusio Ossola. Entità dell'appalto: Euro 293.226,00 [illegible] IVA. Durata [illegible] mesi. Cauzione definitiva: [illegible] dell'importo [illegible] tuale. Requisiti soggettivi di partecipazione: se dovuta iscrizione Registro CCIAA per attività coerente all'oggetto del bando; fatturato globale ultimi 3 anni non inferiore a euro 600.000,00. Fatturato relativo a servizi analoghi erogati negli ultimi 3 anni non inferiore a Euro 350.000,00 (requisiti ridotti di 1/3 per ATS comprendenti Enti Pubblici). Prove richieste per valutazione capacità tecnica: progetto tecnico/operativo, curriculum e caratteristiche del [illegible] coinvolti, indicazione struttura organizzativa. Criteri di aggiudicazione: qualità tecnica, struttura organizzativa, offerta economica, scadenza presentazione offerte: ore 12,00 del 12/3/2003. [illegible] da p[illegible] all'Ufficio Protocollo del Tecnoparco del Lago Maggiore, via dell'Industria [illegible], Verbania Fondotoce. Bando di gara e capitolato reperibili presso Settore lavoro e Formazione Professionale o sito internet www.provincia.verbania.it

HOTEL VILLA CARLOTTA
Belgirate

31 "VEGLIONISSIMO DI SAN SILVESTRO CENONE E GRAN GALA'"
Orchestra - discoteca - cotillons - Ballo per tutta la notte
[illegible] SORPRESA

1 GENNAIO
"E' ARRIVATO IL 2003" ore 13.00
[illegible] orchestra Euro 44,00 bevande incluse

6 GENNAIO
"NELLA CALZA DELLA BEFANA" [illegible] 13.00
con orchestra Euro 44,00 bevande incluse

PER INFORMAZIONI E PRENOTAZIONI:
TEL. 0322.76525 - 0322.76461 FAX 0322.76705
milano.vb@bestwestern.it villacarlotta.vb@bestwestern.it

Le grandi Tavole del Mondo

ENOTECA
Contratto
CANELLI

Appuntamento con la Cucina Internazionale d'Autore

Dopo due edizioni coronate da un successo di pubblico e mediatico di straordinarie proporzioni, Le Grandi Tavole del Mondo ripropongono anche per il 2003 un itinerario ai massimi livelli tra i ristoranti di fama internazionale ed i loro celebri chef, che appassionano i gourmet di tutto il mondo. L'Enoteca Contratto, nella sua accogliente ambientazione liberty, ormai nota ed apprezzata dai tanti frequentatori, tra i quali molti personaggi noti, si aprirà nuovamente a gennaio agli appuntamenti con altri protagonisti della cucina mondiale. Rimarrà sostanzialmente la formula vincente, che ha debuttato all'inizio del nuovo millennio e continuerà proporre incontri mensili, fatta eccezione per i mesi estivi da luglio a settembre, che si preannunciano ancora una volta memorabili. Non era facile, per questa terza edizione, vista la parata di celebrità fin qui succedutasi ai fornelli dell'Enoteca, individuare altri personaggi di analoga grandezza nel settore, ma il primo appuntamento di gennaio con Paul Bocuse, autentico "mito" dell'alta cucina internazionale, rappresenta di per sé un ouverture degna di una grande opera, che vedrà poi in scena altri interpreti di assoluto rilievo, per i quali è stato arduo condensare nelle brevi descrizioni che seguiranno carriere sfolgoranti, premiate costantemente da prestigiosi riconoscimenti della critica gastronomica, rappresentata in più casi dalle mitiche Tre Stelle della Guida Rossa più autorevole e diffusa nel settore, ma anche da altre pubblicazioni di grande prestigio. Il vino, con il suo legame indissolubile con il territorio tra Langhe e Monferrato, di cui l'Enoteca Contratto è diventata in pochi anni un significativo punto di riferimento, sarà ancora una volta una componente non marginale del rapporto con i cibi eccelsi che solo questi grandi cuochi sanno creare.

Programma 2003

La partecipazione avverrà tramite prenotazione telefonica al 0141 [illegible]23349 nei seguenti orari: 9.00 -12.00, 14.00 -18.00, dal lunedì al venerdì.

Sabato 11 Gennaio
Paul Bocuse
Ristorante **Paul Bocuse**
Ore 20.00

Sabato 1 Febbraio
Jacques Lameloise
Ristorante **Lameloise**
Ore 20.00

Sabato 1 Marzo
Sirio Maccioni
Ristorante **Le Cirque 2000**
Ore 20.00

Sabato 5 Aprile
Roger Vergé
Ristorante **Le Moulin de Mougins**
Ore 20.00

Sabato 10 Maggio
Jean Claude Bourgueil
Ristorante **Im Schiffchen**
Ore 20.00

Sabato 7 Giugno
Giorgio Pinchiorri
Ristorante **Enoteca Pinchiorri**
Ore 20.00

Sabato 4 Ottobre
Alain Chapel
Ristorante **Alain Chapel**
Ore 20,00

Sabato [illegible] Novembre
Marc Veyrat
Ristorante **La Ferme de mon Pere**
Ristorante **Auberge de l'Eridane**
Ore 20.00

Lunedì [illegible] Dicembre
Martin Berasategui
Ristorante **Martin Berasategui**
Ore 20.00

Comune di Canelli · LA STAMPA · Gruppo SAI Assicurazioni e Finanza · Slow Food · UniCredit Banca Private Banking

per la casa
www.alge.it

NORDOVEST
PIEMONTE E VALLE D'AOSTA

per la casa
www.alge.it

QUESTI I PRINCIPALI EVENTI CHE SONO STATI ORGANIZZATI PER ASPETTARE IL 2003 IN PIEMONTE, IN LIGURIA E VALLE D'AOSTA

Grandi veglie nella notte più lunga dell'anno

Una guida agli appuntamenti di San Silvestro fra tradizione e curiosità

CUNEO

Pago Miriana Due belli per il Cabiria

DALMAZZO. Lui suona, canta e conquista fan, lei fa solo da spettatrice, il quanto basta per il pubblico maschile Cabiria che per l'ultima notte del 2002 aspetta la coppia più bella di Capodanno. Il lui questione è Pago, il cantante dei «Super Ups», band che animerà la fa nel locale cuneese, la lei è la fidanzata, Miriana Trevisan, volto e forme molto pubblico della tv. Loro sono i protagonisti del veglione (info line 3473583347; 0171266719) ultimo appuntamento una raffica di feste che cominciate ieri e pronta proseguire stanotte con la colonna sonora delle feste firmata dal «dj» Alex Dapermo e l'appuntamento dedicato alle bionde, nel senso di birra versione due per una. Domani con il concerto degli «Oxxxo» ovvero la miglior band» d'Italia, quasi veglione anticipo e ad ingresso gratuito. [r. c.]

ASTI

Ci si scatena fra house e liscio con menù nella sala Morgana

ASTI

Veglione in discoteca «Pharsifal» (l'ex Mediterraneo) di Isola d'Asti, sulla statale per Alba, nella notte di San Silvestro ci sarà il nella sala ristorante «Morgana», mentre si ballerà nelle altre tre sole. Menù a 90 euro; solo ingresso 30 . Info: 0141/958.555. Possibilità scegliere fra tre sale anche alla discoteca «113 avenue» davanti al casello Asti Ovest dello Torino-Piacenza. Alle consolle i Battistini, Greanti e Pablo. Info: 0141/210.900 e 348/339.62.12.

Appuntamento con il liscio al «Simbol» di Vigliano, sulla Asti-mare. veglione si aprirà alle 21 con il complesso di Luigi Gallia. Buffet, brindisi allo della mezzanotte, un risottino allo champagne e colazione cappuccino e brioches. Il tutto a 32 euro. Info: 0141/952.132 349/852.12.34. «Gazebo» Canelli liscio Paolo e i Semplici e dj Franco Denny; dalle 21 alle 5, buffet e colazione a euro. Info: 0141/823.116. [r. at.]

NOVARA

Il gazebo e le pedane in piazza Al Coccia mezzanotte nel foyer

Nel capoluogo tutto ruota attorno a piazza Martiri con le iniziative promosse dal Comune. Il teatro Coccia apre i battenti alle 22,15 per il gran galà con «La vedova allegra», nell'interpretazione della Compagnia italiana d'Opera e il Corpo di Ballo nazionale Ucraino. Nell'intervallo brindisi con gli artisti. Alla sala Borsa il cenone fino anno, dalle 19,30, riservato agli anziani. In piazza Martiri, dalle 23, una discoteca accon gnerà fino alle luci dell'alba. I giovani troveranno quattro gazebo agli angoli della piazza saranno utilizzati per la consolle del dee-jay e la distribuzione di panettone spumante una zona per il ballo, una pedana di 900 quadrati. Una simpatica e singolare iniziativa unisce la notte le discoteche Il Maneggio di Romagnano Sesia e La di Arona. Sul Lago Maggiore (partenza da Arona) la magia di un brindisi la Navigazione: per informazioni 800-551801. [c. m.]

ALESSANDRIA

Uno spettacolo di acqua e di fuoco

ALESSANDRIA. Spetta quattro radio locali - Bbsi, Voce Spazio, Gamma Gold - aprire oggi gli appuntamenti che porteranno allo spettacolo della notte di San Silvestro in piazza Garibal per salutare il 2003. Assicure nei pomeriggi di oggi, domani lunedì musiche, revival, interviste e animazioni. Dalle 20,30 del 31, in piazza Garibaldi, musica a cura delle radio sino alle 22,30, quindi spettacolo «Suoni, luci, giochi d'acqua, fuochi artificiali» con le creazioni della Morsani fuochi pirotecnici del gruppo di attori e giocolieri Atmo. Su maxi schermo d'acqua sarà «raccontata» creazione del mondo, con la lotta tra il male e il bene, e fuochi integrati da musica elettronica. Si esibi attori saltimbanchi, poi musiche e simulazione d'incendio. Alle auguri del sindaco Mara Scagni, fuochi d'artificio e musica fino alle 2. Il primo gennaio alle 18,15 e alle 21, al Teatro Comunale, Concerto di Capodanno. [f. m.]

MANIFESTAZIONE NELLA DARSENA

C'è anche la gita verso il mare di Savona con tanta musica, allegria e fuochi artificiali

SAVONA

Anche quest'anno la Città Savona organizza grande Capodanno in piazza, replay della notte di San Silvestro 2002, che radunato ben 10 mila persone. L'iniziativa deve al Comune all'Autorità portuale, in collaborazione La Stampa. La manifestazione inizio alle 22 circa, sul palco di piazzetta d'Alaggio, nella Darsena Vecchia del porto, con il concerto del gruppo dialettale genovese Buio Pesto i brani della cantante milanese Anema.

Poi ci si preparerà alla mezzanotte la distribuzione di spumante e amaretti per tutti e, alle in punto, lo spettacolo più atteso, quello dei fuochi artificiali, che saranno «sparati» dalla fortezza del Priamar. Ma non è tutto. L'intrattenimento continuerà anche dopo l'arrivo dell'anno nuovo, sempre in piazzetta d'Alaggio, con altre canzoni di Anema, animazione, giochi e tanta musica proposta sino all'alba dal dj alessino Rudy Mascheretti.

Qualche avvertenza per chi decida trascorrere Capodanno al mare. Sono disponibili, sino esaurimento, parcheggi nell'area portuale, proprio dove si svolge manifestazione, sia gratuiti, sulle Terrazzette, a pagamento, nel silos coperto. Ma è possibile sostare gratuitamente in tutto centro di Savona, comprese le ampie zone dell'ex Italgas e di piazza del Popolo, da dove si può raggiungere la Darsena Vecchia percorrendo poche centinaia di metri a piedi lungo i portici di via Paleocapa. I fuochi artificiali sono visibili da tutta città, e tra le 24 e notte fonda la grande festa continuerà, per chi volesse aggregarsi anche all'ultimo momento. diffonderanno immagini del palco nella Darsena. L'ingresso è libero, il brindisi offerto dagli organizzatori.

Brindisi e note a teatro con la Camerata Ducale

VERCELLI. Il Concerto Capodanno al Teatro Civico l'Orchestra Camerata Ducale pre il capoluogo di risaia, una tradizione.... inaugurata quattro fa. inizia alle pri ombre della di Silvestro (ore 19). Il programma brillante: prima parte vedrà l'organico diretto da Guido Rimonda impegnato in un repertorio classico, vario virtuosistico, con pagine da Piazzolla Pugnani. La seconda verrà dedicata alle grandi colonne sonore, dal tema di Via col vento a quello Muppets. Poi brani di grandi firme, da Williams a Morricone e Nino Rota. Come ogni anno, musicisti e direttore scenderanno nel foyer a fine concerto, per festeggiare col pubblico, brindisi e panettone. Organizza il Comune, ingresso libero. Per saperne di più, 011.755791. In piazza Cavour, invece, per la mezzanotte in punto, saranno sul palco gli Yo Mundi, formazione rock di Acqui Terme, che dopo Vercelli andrà in tour . Ingresso gratuito. [g. bar.]

In discoteca un party scanzonato con il dj di Radio 105 Andrea Belli

BIELLA

Nel Biellese saranno volta le feste private tra amici farla padrone per il veglione Capodanno, per chi vuole trascorrere la notte del 31 in discoteca il capoluogo laniero punta per il secondo anno consecutivo sulla musica di Radio . Al Mirò via Amendola si ballerà compagnia Andrea Belli, una delle voci ufficiale del network radiofonico milanese. Lo scatenato dj, già collaboratore con Marco Galli nella conduzione dell'Ambaradan, è protagonista della striscia del sabato «Dangerous network». Il programma martedì prevede alle 22 una cena buffet; alle 23,30 il tradizionale «countdown» relativo brindisi. Verranno riproposti i migliori musicali del 2002, mentre il pubblico potrà trovare l'anima gemella con un servizio di messaggeria. [r. mo.]

Stresa invita tutti al gran buffet con veglione al «Palacongressi»

VERBANIA

Saranno i saloni del Palacongressi di Stresa ad ospitare l'evento clou dei festeggiamenti per il passaggio nuovo anno della cittadina borromea: l'Aquarius Park Communication propone infatti nella struttura congressuale per la notte . Silvestro un veglione, con danze e cibo per tutti i gusti. All commerciale, house e revival '70 '80 e relativi sarà affiancato un ricco buffet, preceduto un aperitivo con degustazione vini. L'ingresso, solo prenotazione (tel. 338/3695714) è previsto alle 22 per chi desidera prender parte alla cena, mentre per chi sceglie di festeggiare la mezzanotte a casa, l'ingresso sarà aperto a prezzo ridotto a partire dalle ore 1. Alle 2,30 è previsto «Piatto della fortuna», 5,30 la nottata si chiuderà la colazione con cioccolata calda e pandoro. [l. g.]

AOSTA

Fiaccolate sulla neve vin brulè e Dik Dik

AOSTA. I festeggiamenti di San Silvestro ad Aosta inizieranno alle 22,30 in piazza Chanoux con musica, vin brulé, e panettone e proseguiranno alle 23,30 con concerto del Dik. A Chanois fiaccolata con arrivo nella piazza del paese alle 24, falò e . Cogne alle fiaccolata e dalle 17, si potranno degustare dolci, tra cui il tipico mécoulin. A Courmayeur festa con spettacolo pirotecnico; a Gressoney-St-Jean canti e musica vivo. A La Thuile, fiaccolata per bambini (alle 18) distribuzione di cioccolata e fuochi d'artificio alle 24. Veglionissimo Palais St-Vincent con orchestra euro). Per chi preferisce il silenzio molti rifugi alpini org weekend a ridosso del 31: il Bonatti (0165.869055), in località Malatrà a Courmayeur, propone un soggiorno dal 30 al 1° con passeggia sulla neve (330 euro); Plateau Rosa Guide del Cervino (0156.948369) propone tramonto, ce , pernottamento e prima colazione euro); Capodanno con guide alpine anche al «Crêta Sèche» (347.0330713) sopra Bionaz. [u. c.]

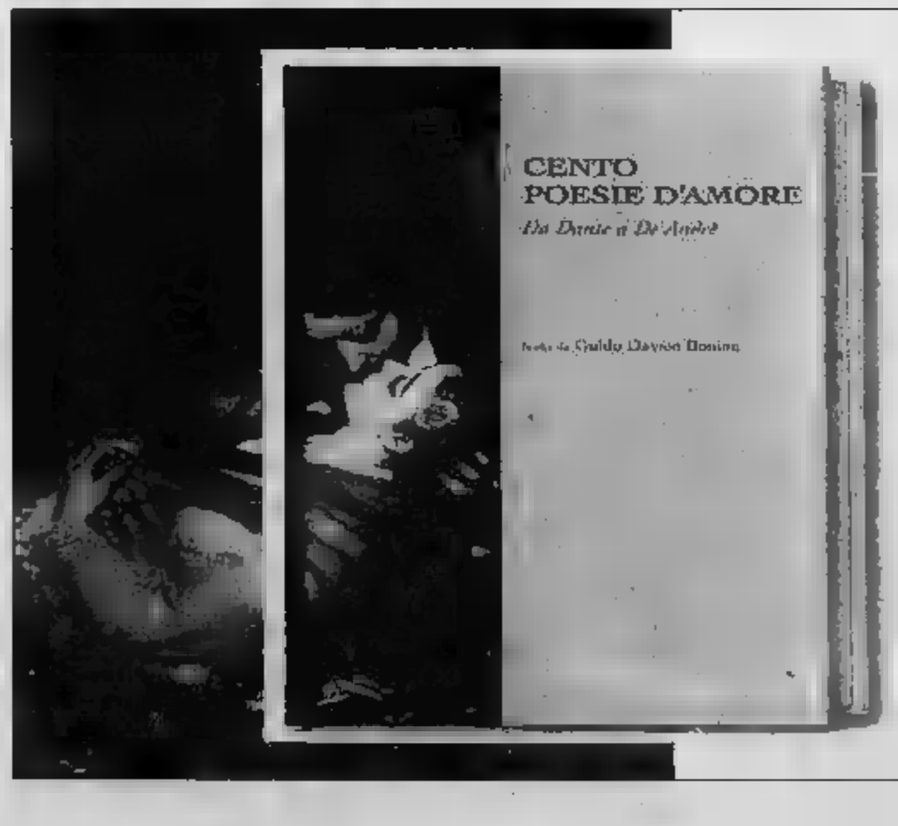

...che sogno averti vicina

CENTO POESIE D'AMORE da Dante a Fabrizio De André
Scelte da Guido Davico Bonino
pp. 160 - Euro 4,50

I libri de LA STAMPA

[redacted]

[redacted]

[redacted]: Tel. 0165 262.220.
Natale sul Nilo (ore 16; 18; 20, 22,30)

THEATRE DE LA VILLE: tel. 0165 230536 (www.devilla.it). Il pianeta del tesoro (ore 17,30); [redacted] leggenda di Al, John e Jack (ore 20, 22,30).

[redacted]

SANT'ANNA: [redacted] (0125) [redacted]. Il pianeta del tesoro (ore 17); Il mio grasso grosso matrimonio greco (ore 20; 22)

[redacted]

[redacted]: [redacted] 749.373. Il pianeta del tesoro (ore [redacted]; L'amore infedele (ore 21,30)

[redacted]

[redacted] 841.206. CHIUSO

[redacted] sala [redacted] 0165 841.206. Harry Potter 2 (ore 15; 18; 22)

[redacted]

[redacted] DELLO SPORT: Tel [redacted] Harry Potter 2 (ore 20); Natale sul Nilo (ore 22)

[redacted]

PALAIS: T. 333 [redacted] (ww[redacted]. Snow dogs (ore 15); Il pianeta [redacted] (ore 16,45); Natale [redacted] (ore 18,30; 22,30); Era mio padre (ore 20,30)

CENTRO CONGRESSI [redacted] T. 333.5452565. La leggenda di Al, John e Jack (ore 20,30; [redacted]

[redacted]. 333.5452565. Harry Potter (ore 17; 20, 22,30)

[redacted]

[redacted] (www.vogliodicinema.it). Spirits (ore 16); Il mio grasso [redacted] matrimonio greco ([redacted]); L'amore infedele (ore 20,15)

[redacted]

[redacted] 425084. Il pianeta del tesoro. Tel. per orari

[redacted]: Tel. 0125 641.480. Il mio grasso grosso [redacted] greco. (ore [redacted], 22,30)

[redacted] Tel. 0125 641.571. La leggenda di Al, [redacted] e Jack. (ore 15,45; 18, 20,15; 22,30)

[redacted]

[redacted]

[redacted]. Inf. Tel. 015-22.736 - 31.312.
[redacted] 1:
L'amore infedele di Adrian Lyne.
Orario feriale: [redacted].
[redacted]: 19,45; 22,30.
SALA 2:
Harry Potter e la camera dei segreti di C. Columbus. [redacted]: 15; 18,45; 22.
SALA 3:
Spirit cavallo selvaggio di Kelly Asbury. Or. fer.: spett. unico ore 15,15; or. fest.: 15,15; 17,15.
Il nostro grosso, grasso matrimonio greco di Joel Zwick. Orario: 20,15; 22,30.

IMPERO. Inf. Tel. 015-22.736 - 31.312.
Natale su[redacted] Parenti.
Orario feriale: 20; 22,30
Orario festivo: 15; 17,30; 20, 22,30.

[redacted] Tel. 015-22.736 - [redacted] 312.
La leggenda di Al, John & Jack.
Orario feriale: 20; 22,[redacted].
Orario festivo: 15; 17,30; 20; 22,30.

SOCIALE VILLANI. [redacted] Tel. 015-22.736 - 31.312.
Era mio padre - ogni padre è un eroe per il proprio figlio di Sam Mendes.
Orario feriale: 20; 22,30.
Orario festivo: 18,30; 20; 22,30.

[redacted]

VERDI. Inf. Tel. 015-253 89 27
Hollywood ending.
Orario: 20, 22,15. Prezzi: lun. e mar. Int. 5,50 € rid. 4 €, da giov. a dom. [redacted] 0,50 € ridotto 4,50 €.

[redacted]

[redacted]. Inf. Tel. 01[redacted]-257 89.27.
Il regno del fuoco. Orario: 20; 22,15.

[redacted]

[redacted]. Inf. Tel. 015-93 899.
Austin Powers in goldmember.
Orario: 20,30, 22,15

[redacted]

ANGELUS.
OGGI RIPOSO

[redacted]

[redacted]. Inf. Tel. 015-707.323
Harry Potter e la camera dei segreti
[redacted] spettacolo unico ore 21
[redacted] 16; 21.

[redacted]

FELIX. Inf. Tel. 015-242.31 [redacted].
[redacted] **Bertignole.**
Orario: spettacolo unico ore 21.[redacted]

[redacted]

[redacted] Inf. tel. 015-728 22.04.
OGGI RIPOSO

[redacted]

[redacted]

ASTRA. Inf. Or. [redacted].045-informa spettacoli 0161-69.633
La leggenda [redacted] Al, John & Jack. Ap. 19,30 con spett.: 19,45/22.10. €6,50 rid. €5.

[redacted] ITALIA. Inf. Or. Tel. 0161-257.744-informa spettacoli 0161-69.633
Natale sul [redacted]. Apertura 19,30 con spettacoli: 19,50/22,15. €6,50 ridotto €5.

PRINCIPE. Inf. Or. Tel. [redacted]-informa spettacoli [redacted]
Apertura ore 15, [redacted] spettacolo unico alle 15 di **Spirit cavallo selvaggio.** Seguirà **Harry Potter e la Stanza dei Segreti** [redacted]: 18,30/22. €6,50 ridotto €5.

[redacted] [redacted] DIGITAL. Inf. Or. Tel. 0161-215.018.
Il pianeta del [redacted]. Orario: [redacted] 0,45/22,10/24. €6,50 ridotto €5

LUX. Inf. Or. Tel. 0161-213.375 E-mail: cinema-lux@libero.it
Al pomeriggio alle 15,30 con spettacolo [redacted] **Che fine ha fatto [redacted]**. In serata **Tutta colpa [redacted]**. Orario: 19,45/22.[redacted]. €5 ridotto €4.

[redacted] Via [redacted] 1. [redacted]
0161-253.379
CHIUSO.

SALA [redacted]. Inf. Or. Tel. [redacted].
CHIUSO

TEATRO CIVICO. Inf. Or. Tel. 0161-255.544.
[redacted]

[redacted]

LUX. Inf. Tel. 0163-22.698.
Natale sul [redacted]. [redacted]: 20,30/22,20 €6,20 ridotto €4,15.

[redacted]

PARROCCHIALE. CHIUSO

[redacted]

MAZZETTI. Inf. Tel. 0161-485.714
OGGI RIPOSO.

[redacted]

[redacted] 0161 830 827-333/4457488.
[redacted] 20/22 €5,50 ridotto €3

[redacted]

CINE [redacted] DOLBY. Inf. Tel. 0161-828.600
Snow Dogs-Otto cani sottozero. Orario: 15,30/17,30/21,30. €6 ridotto €4.

[redacted]

[redacted] Inf. [redacted] 0163-52.288-E Mail-parroc-[redacted]
Debito di sangue. [redacted] €5 ridotto €4

[redacted]

[redacted] **RUSSA.** Drammatico. Un [redacted] in visita all'Hermitage ripercorre la storia [redacted]

[redacted] **PADRE.** Drammatico. Dal regista di «American beauty» Sam Mendes, la [redacted] di [redacted] famiglia [redacted] gangster di origine irlandese sulla Chicago degli Anni Trenta. Protagonisti, Tom Hanks e Paul Newman.

FEMME FATALE. Thriller. Nell'ultimo lavoro di Brian De Palma una seducente ladra (Rebecca Romijn-Stamos) torna in Francia dove sette [redacted] prima [redacted] compiuto [redacted] furto miliardario.

[redacted] **GRANDE DITTATORE.** Commedia. Ritorna in versione integrale il classico di [redacted] Chaplin.

HARRY POTTER [redacted] LA [redacted] DEI [redacted] Fantasy. Al ritorno [redacted] vacanze estive, Harry Potter e i suoi [redacted] trovano nella scuola di arti magiche [redacted] nuovo professore malvagio (Kenneth Branagh).

L'AMORE INFEDELE. Thriller. La quarantenne Connie (Diane Lane), sposata [redacted] con un figlio, s'invaghisce di un antiquario di libri: il [redacted] (Richard Gere) comincia a sospettare.

LA LEGGENDA [redacted] AL, JOHN [redacted] JACK. Comico. Aldo, Giovanni e Giacomo sono tre singolari gangster che, nella New York del 1959, devono eliminare un certo Frankie.

[redacted] **DAL PARADISO.** Drammatico. Nel Connecticut [redacted] 1957 Cathy (Julianne Moore), madre di due figli e moglie di [redacted] pubblicitario, scopre il marito (Dennis Quaid) con un uomo: [redacted] sua [redacted] diventa un inferno.

MARIE-JO [redacted]. Commedia. Il [redacted] lavoro [redacted] Guédiguian descrive l'identità di Marie, donna che ama sia il marito che l'amante e non [redacted] scegliere con chi vivere.

IL MI[redacted] GRASSO MATRIMONIO GRECO. Commedia. Le vicissitudini di [redacted] trentenne [redacted] origine greca che vive a Chicago. Incontra l'uomo della [redacted] vita [redacted] sposarlo: i genitori [redacted] oppongono.

NATALE SUL NILO. Comico. Crociera sul Nilo per un generale dei carabinieri (Massimo Boldi) e un avvocato (Christian De Sica) ab-[redacted] dalla moglie.

8 DONNE E [redacted]. Commedia drammatica. Nel film [redacted] di Ozon viene ucciso un uomo nella campagna francese: [redacted] otto donne che frequentavano la vittima sono sospettate.

PANTALEON [redacted] LE VISITATRICI. Commedia. Dal romanzo [redacted] Vargas Llosa, la storia [redacted] un ufficiale dell'esercito peruviano che deve organizzare un servizio di «visitatrici» per i soldati.

IL PIANETA D[redacted]. Cartoon. Versione a disegni animati del classico della letteratura [redacted] Robert Louis Stevenson.

IL PIANISTA. Drammatico. Polanski racconta [redacted] storia vera di un pianista ebreo polacco durante l'occupazione [redacted]

PINOCCHIO. Fantasy. Versione cinematografica della favola [redacted] Collodi firmata da Benigni, film candidato italiano all'Oscar.

IL POPOLO MIGRATORE. Documentario. L'universo degli uccelli, il cosiddetto popolo migratore, [redacted] descritto in questo kolossal filmato da Jacques Perrin.

SOGNANDO [redacted] Commedia. [redacted] Londra [redacted] diciottenne di origine indiana Jess ha un sogno: giocare bene al calcio come il suo idolo, David Beckham. I genitori la ostacolano, [redacted] entra in [redacted] squadra senza dir nulla in famiglia.

SPIDER. Drammatico. David Cronenberg porta sullo schermo la storia di Spider, uomo che dopo [redacted] di clinica psichiatrica viene mandato in un [redacted] di riabilitazione collocato [redacted] quartiere [redacted] Londra dove [redacted] cresciuto. Lui è Ralph Fiennes.

[redacted] Cartoon. Le avventure di un [redacted] che, nel 1881, cresce libero [redacted] praterie [redacted] canyon finché non viene catturato da un colonnello della Cavalleria intenzionato a domarlo.

THE [redacted] IDENTITY. Azione. [redacted] best seller di Robert Ludlum, la storia [redacted] un [redacted] (Matt Damon) rinvenuto in [redacted] da un peschereccio italiano: sopravvissuto, non ricorda la [redacted] identità: scoprirà di essere un abile spia.

[redacted] COLPA DELL'AMORE. Commedia. Melanie, ragazza di provincia affermatasi a New York come stilista, s'innamora di un [redacted] benestante intenzionato a portarla all'altare: lei, però, è [redacted] sposata dai t[redacted]pi del liceo.

[redacted] DEL [redacted]. Drammatico. Nel film di Patrice Leconte («Il marito della parrucchiera») un insegnante in pensione che ha sempre sognato una vita avventurosa scambia il destino con un misterioso personaggio.

L'UOMO SENZA PASSATO. Drammatico. Aki Kaurismaki e la storia di un uomo che scende dal treno, si ferma su una panchina, viene percosso e si risveglia in ospedale, dove [redacted] ricorda nulla del passato ed [redacted] pronto a cominciare una [redacted] vita.

[redacted]

[redacted]
Sito web, programmaz. cinetebi novaresi: www.msoft.it/cinema

VIP. Tel. 0321-025.888. **Harry Potter...** Orario: 15,20; 18,40; 22.
[redacted]: 15,20, 18,40.
Ingr.: fer. fest. e prefest. € 7/5: 12 e 17 anni € 5 dopo le 21 e sab. pom. e merc. sera € 5.

[redacted]
Natale sul Nilo [redacted]: 15; 17,30; 20; 22,30.
[redacted]: RIPOSO
Ingr. € 6,50/4,50. Lun. fer. € 4,50.

ELDORADO. Tel. 0321 - 624.158.
La leggenda di Al, John e Jack. Orario: 15,30, 20,10; 22,30. 22,30.
Martedì 31 dicembre: 15,30; 20,30.
Ingr.: Fer. fest. e prefestiv.: € 7/5; mar. fer. € [redacted]

S. CUORE. Tel. e segr. tel. 0321 - 465.464/453.054.
[redacted]
Orario: 16; 20; 22,30

[redacted]

SANT'ANDREA. Info 0321-637183. Sito web www.geocites.com/cinemandrea e www.saledellacomunita.it.
Il Pianeta del Tesoro.
Feriali: [redacted]; prefestivi: 20,15; [redacted]; festivi: 15; 18; 21.

[redacted]

SAN CARLO. Tel. e segr. tel. 0322 - 240 560.
Harry Potter... Orario: 21

[redacted]

VANDONI. Tel. 0321 -98.041
Snow Dogs
Orario: 21
Domenica: 14,30; 18,30, 21.

[redacted]

MODERNO. Tel. 0322 - 82 151
[redacted] Orario: 20,15, 22,15. [redacted] 16,15; 18,15; 20,15; 22,15. Martedì 31 dicembre: spett. unico: 21,30.

NUOVO SALA 1. T. 0322-81741
La leggenda di Al, John e Jack.
Orario: 20; 22,15; fest.: 14; 16; 18; 20; 22,15.

NUOVO SALA 2. T. 0322 - 81.741.
Harry Potter... Or.: [redacted]; fest.: 14; 16.45.
Era mio padre Or.: 22,15; fest. 20, 22,15
Ing. € 6,50, rid. € 4,60. (lun. fer. € 4,60).

NUOVO SALA 3. T. 0322 - 81.741.
L'Amore infedele. Orario: fer. e fest. 20, 22,15.
Dom. 29 anche **Spirit**. Orario. 14,15; 16,15; 18; Ingr. € 0,50, rid. € 4,50 (lun. fer. € 4,50)

[redacted]

BALLARDINI. T. 0321-51.95 23.
La cosa [redacted]

[redacted]

COMUNALE. Tel. 0321-97.183.
Sala 1: [redacted] sul Nilo. Fer.: 20; 22,30. Fest.: 15; 17,30; 20, 22,30. Mart. 31 dicembre: [redacted].
[redacted] 2: **Harry Potter...** Fer. 21. Fest.: 16,[redacted], 21. Martedì 31 dicembre: RIPOSO

[redacted]

SILVIO PELLICO. Tel. 0321.777.122.
Harry Potter... Or.: 21. Domenica 29 Or.: 15; 21. Lunedì 30: Or. 21

[redacted]

METROPOLIS MULTISALA. Tel. 0331 - 914 285 inf. pren.: 18,30-21. [redacted] 16,30-21. Sito web: www.[redacted]polis.it. Ingr. [redacted] e pref. € 7, rid. € [redacted] [redacted] e Giov. sera € 5
[redacted] sul [redacted]. [redacted] 16: 15,20; 17,30; [redacted]; 20,30; 22,30; [redacted] 27 e 28 anche 0,50; 1,10.
Unfa[redacted] - [redacted]. Or.: 15,20; 17,40; 20,10; 22,50. 27 e 28 [redacted] 1,10.
La leggenda di Al, John & Jack Or.: 15,10; 17,30; 20,20; 22,40. 27 e 28 anche 1,00.
Il pianeta del tesoro. Or.: 17,30; 20,20.
Spirit. Or.: 15,30; 17,50; 20.
Era mio padre Or.: 20; 22,30. 27 e 28: anche 1.

METROPOLIS 2
Harry Potter...
Or.: 15, 18,10, 21,30.
Il mio [redacted] grosso matrimonio greco
Or.: 15,20; 17,20; 20; 22,30

[redacted]

[redacted]

CORSO [redacted] 1. Info [redacted] 240.853 opp. www.multisalacorso.com
La leggenda di Al, John e Jack
Feriali: 20, 22,30
Festivi: 14, 16,30; 20, 22,30.

CORSO MULTISALA 2. Info 0324 240.853 opp. www.multisalacorso.com
Harry Potter...
Feriali: [redacted].
Festivi: 15; 19,30; 22,30

[redacted]

SOCIALE. Tel e segr. tel. 0323 - 61.459.
La leggenda di Al, John e Jack
[redacted]
Festivi: 14,30, 16,30, 20; 22,30.

[redacted] 1632 078:
Harry Potter...
Feriali: 20,30
Sabato: 19,30; 22,30.
Domenica: 14,30; 17,30; 20,20
Lunedì: 20,30

[redacted]

SOCIALE (INTRA)
Info su segreteria telefonica 0323 - 401 840
L'amore infedele
Feriali: 20,15; 22,30.
Festivi: 14,15, 16,30, 20,15; 22,30.
Martedì 31: spettacolo unico ore 21,30

VIP
Info. tel. segr. 0323 40.19.40
La leggenda di Al, John e Jack
Feriali: 20,30; 22,30.
Festivi: 14,30; 16,30; 20,30; 22,30.
Martedì 31: spettacolo unico ore 21,30

SOCIALE (PALLANZA) SALA 1.
Info. tel. 0323 - 501.904
Harry Potter...
Informazioni orari su segreteria telefonica

SOCIALE (PALLANZA) SALA 2
Info tel. 0323 - 501 964
Natale sul Nilo
[redacted] su segreteria telefonica

[redacted]

[redacted] 100 corso Giulio Cesare 67, tel. 856.521. Il pianeta del tesoro Or.: 15,10; 17,00; 18,50; 20,40; 22,30.
[redacted] corso Giulio Cesare 67, tel. 856.521. Natale [redacted] Nilo. Or.: 15,40; 17,50; 20,10; 22,30.
[redacted] corso Giulio Cesare 67, tel. 856.521. Harry Potter e la camera dei segreti. Or.: 15,30; 18,30; 21,30.
ALFIERI piazza Solferino 4, tel. 011 562.3800. Solferino 1: Tutta colpa dell'amore. Or.: 15,05; 17,35; 20,05; 22,35. Solferino 2: L'amore infedele. Or.: 15; 17,30; 20,00; 22,30. Sala 3: vedi teatro.
AMBROSIO MULTISALA corso Vittorio Emanuele II 52, tel. 547.007. Sala 1: La leggenda di Al John e Jack. Or.: 15,30; 17,50; 20,10; 22,30. Sala 2: L'amore infedele. Or.: 16,00; 17,30; 20; 22,30. Sala 3: Lontano dal paradiso. Or.: 15,30; 17,50; 20,10; 22,30.
ARLECCHINO corso Somm[redacted]22, tel. 581.7190. Sala 1: Unfaithful-L'amore infedele. Or.: 15; 17,30; [redacted]; 22,30. [redacted] 2: Harry Potter e la camera dei segreti. Or.: 15; 18,15; 21,30.
CAPITOL via San Dalmazzo 24, tel. 540.605. Harry Potter e la camera dei segreti. Or.: 15,10; 18,30; 21,45.
CENTRALE via Carlo [redacted] 27, tel. 540.110. Sognando Beckham. Or. 15,45; 18; 20,15; 22,30.
C. CHAPLIN 1 via Garibaldi 32/e, tel. 436.0723. Unfaithful. Or.: 15,00; 17,30; 20; 22,30.
C. CHAPLIN 2 via Garibaldi 32/e, tel. 436.0723. Il grande dittatore. Or.: 15,30; 17,50; 20,10; 22,30.
CIAK corso G. Cesare 105, tel. 232.029. La leggenda di [redacted] e [redacted]. [redacted]: [redacted] 17,50; 20,10; 22,30.
CINEPLEX MASSAUA piazza Massaua 9, tel. 779.60.200, pren. tel. 779.60.300. Harry Potter e la camera dei segreti. [redacted]: 14,30, 17,35; 20,40. Era mio padre. Or.: 15,30; 17,50; 20,10; 22,[redacted]. La leggenda di Al John e Jack. Or.: 15,20; 17,40; 20; 22,20. Il pianeta del tesoro. Or.: 16; 18; 20; 22. [redacted] sul Nilo. Or.: 15,35/17,50; [redacted]; 22,30.
DORIA via Gramsci 9, tel. 542.422. Era mio padre. Or.: 15,20; 17,45; 20,10; 22,35.
DUE GIARDINI - Sala Nirvana via Monfalcone 62, tel. 327.2214. L'amore infedele. Or.: 15,40; 18; 20,20; 22,40.
DUE GIARDINI - Sala Ombrerosse via Monfalcone 62, tel. 327.2214. Sognando Beckham. Or.: 15,50; 18,05; 20,20; 22,35.
ELISEO GRANDE piazza Sabotino, tel. 447.5241. Harry Potter e la camera dei segreti. Or.: [redacted]; 18,40; 21,50.
ELISEO [redacted] piazza Sabotino, tel. 447.5241. Spirit - Cavallo selvaggio. Or.: 15,15; 18,55; [redacted],45; 20,40; 22,30.
[redacted] Sabotino, tel. 447.5241. Era mio padre. Or.: 15,15; 17,30, 20; 22,30.
EMPIRE piazza Vittorio Veneto 5, tel. 817.6483. [redacted] - L'amore infedele. Or.: [redacted] 17,50; 20,[redacted]; 22,30.
ERBA 1 corso Moncalieri [redacted], tel. 061.5447. 8 donne e un mistero. Or.: 20, 22,30.
ERBA 2 corso [redacted] 241, tel. 661.[redacted].
ETOILE via B. [redacted] ang. via Roma, tel. 530.353. Natale [redacted]. [redacted]: 15,55; 18,10; 20,25; 22,40.
FIAMMA corso [redacted], [redacted]. 365.2057. La leggenda di Al John e Jack. Or.: 15,30; 17,50; 20,10; 22,30.
F.LLI MARX - Sala Groucho [redacted] 53, tel. 812.1410. Harry Potter e la camera dei segreti. Or.: 15,30; 18,30, 21,30.
[redacted] - [redacted] corso Belgio 53, tel. 812.1410. Il popolo migratore. Or.: 15,15; 17. Il pianista. Or.: 18,45; [redacted],30.
F[redacted] - Sala Harpo corso Belgio 53, tel. 812.1410. [redacted] del tesoro. Or.: 15,20; 17,05; 18,50. Bling. Or.: 20,40; 22,30.
FREGOLI piazza S. Giulia 2 bis/b, tel. 011 817.9373. Jimmy Neutron - Ragazzo prodigio. Or.: 14,30; 16,30. The Source (quality). [redacted]: 18,30; 20,30; [redacted].
GIOIELLO via C. Colombo 31 bis, tel. 011 580.5768. Vedi teatro.
GREENWICH VILLAGE via Po 30, tel. 011 817.3323. Sala 1: La leggenda di Al John e Jack. Or.: 16,30; 17,50; 20,10; 22,30. Sala 2: L'uomo del treno. Or.: 15; 16,50, 18,40; 20,30; 22,40. Sala 3: Femme fatale. Or.: 15; 17,30, 20; 22,30.
IDEAL Cityplex 1 corso Beccaria 4, tel. 011 521.4316. Ideal 1: Natale sul Nilo. Or.: 15,30; 17,55; 20,20; 22,40. Ideal 2: Harry Potter e la camera dei segreti. Or.: 14,30; 17,40; 20,50. Ideal 3: Spirit - [redacted] selvaggio. Or.: 14,45; 16,35; 18,25; 20,15; 22,10. Ideal 4: Era mio padre. [redacted]: [redacted] 17,30; 20,00; 22,30. Ideal 5: Pinocchio. Or.: 15,30; 17,50; 20,10; 22,30.
KINO via Po 21, tel. 812.6895. Marie-Jo e i suoi due amori. Or.: 15,30; 17,50; 20,10; 22,30. Viaggio minori 14.
KONG via S. Teresa 5, tel. 534.614. Arca russa. Or.: 16,30; 18,30; 20,30; 22,30.
LUX Galleria S. Federico, tel. 541.283. Natale sul Nilo. Or.: 15,45; 18; 20,15; 22,30.
MASSIMO UNO via Verdi 18, tel. 812.5606. Il mio grosso grasso matrimonio greco. Or.: [redacted]; 18,30; 20,30, 22,30.
MASSIMO DUE via Verdi 18, tel. 812.5606. Lontano dal paradiso. Or.: [redacted]; 18,10; 20,20; 22,30.
MEDUSA MULTICINEMA TORINO corso Umbria 60, tel. 199 757 757. Sala 1: La leggenda di Al John e Jack. Or.: 15; 17,30; 20; 22,30; 1. Sala 2: Natale sul Nilo. Or.: 14,50; 17,15; 19,40; 22,10; 0,40. Sala 3: Era mio padre. Or.: 14,25; 17,05; 19,45; 22,25; 1. [redacted]: Harry Potter e la camera [redacted]. Or.: 14,30; 17,50; 21,10; 0,20. Sala 5: Il mio grosso grasso matrimonio greco. Or.: 15,50; 18; 20,[redacted]; 22,20; 0,30. Sala 6: L'amore infedele. Or.: 14,20; 16,55; 19,30; 22,05; 0,50. Sala 7: Sognando Beckham. Or.: 15,05; 17,35; 20,05; 22,40; 1,05. Sala 8: Spirit - Cavallo selvaggio. Or.: 14,15; 16,15. Tutta colpa dell'amore. Or.: 18,15; 20,35; 22,55; 1,10.
NAZIONALE 1 via Pomba 7, tel. 812.4173. Pantaleon e le visitatrici. Or.: 15,50; 17,50; 20,10; 22,30.
NAZIONALE 2 v[redacted] 7, tel. 812.4173. Spider. Or.: 16; 18,10; 20,20; 22,30.
[redacted] 1 via Arsenale 31, tel. 532.448. Il mio grosso grasso matrimonio greco. Or.: 16,45; 18; 20,15; 22,30.
OLIMPIA 2 via Arsenale 31, tel. [redacted]. Spirit - Cavallo selvaggio. Or.: 15,30; 17,50; 20,10; 22,30.
PATHE' LINGOTTO via Nizza 262 Lingotto, tel. [redacted] Il mio grosso grasso matrimonio greco. Or.: 15,30; 17,50; 20,10; 22,30; 0,45. Era mio padre. Or.: 18; 17,35; 20,05; 22,30; 0,50. Il p[redacted] Or.: 14,30; 15,25; 18,30; 20,30. Tutta colpa dell'amore. Or.: 20,25; 22,40; 0,55. Il pianeta del tesoro. Or.: 14,20; 16,25; 18,30. Natale sul Nilo. Or.: 14; 15,40; 16,05; 18; 18,15; 20,15; 20,30; 22,30; 22,35; 22,45; 0,40; 0,55. La leggenda di Al John e Jack. Or.: 15; 15,40; 17,30; 18; 20; 20,30; 22,25; 22,50; 0,45; 0,50. Harry Potter e la camera dei segreti. Or.: 14,10; 17,20; 20,30; 0,05. L'amore infedele. Or.: 15; 17,30; 20; 22,30; 0,45. Spirit - Cavallo selvaggio. Or.: 14,30; 16,30; 18,30; 20,30; 22,30; 0,45.
REPOSI 1 via XX Settembre 15, tel. 531.400. L'amore infedele. Or.: 15; 17,30; 20; 22,30.
REPOSI 2 via XX Settembre 15, tel. 531.400. Il pianeta del tesoro. Or.: 16,30; 17,50; 20,10; 22,30.
REPOSI 3 via X[redacted] 15, tel. 531.400. [redacted] leggenda di Al John e Jack. Or.: 15,30; 17,50; 20,10; 22,30.
REPOSI 4 via XX Settembre 15, tel. 531.400. [redacted] colpa dell'amore. Or.: 15,30; 17,50; 20,10; 22,30.
REPOSI 5 - LILLIPUT via XX Settembre 15, tel. 531.400. Harry Potter e la camera dei segreti. Or.: 15,30; 18,45; 22.
ROMANO Galleria Subalpina, tel. 562.0145. L'uomo senza passato. Or.: 16; 18,10; 20,20; 22,30.
STUDIO RITZ via Acqui 2, tel. 819.0150. Harry Potter e la camera dei segreti. Or.: 14,30; 17,05; 20,40.
TEATRO [redacted] Massimo d'Azeglio 17, tel. [redacted]. [redacted] leggenda di Al [redacted] e Jack. [redacted]: 15,40; 18; 20,20; 22,35.
VALENTINO 1. Pinocchio. Or.: [redacted]; 17,50; 20,10; 22,30.
VALENTINO 2. Il [redacted] del tesoro. Or.: 16; 18; 20; [redacted].

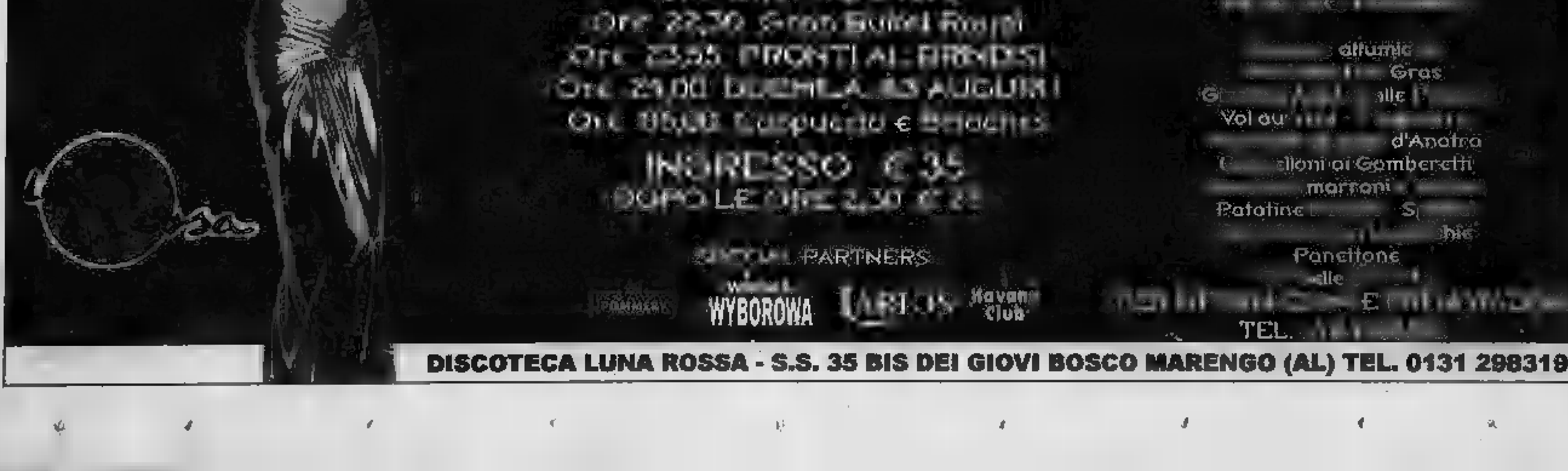

CELEBRAZIONI PER L'ANNO INTERNAZIONALE DELLA MONTAGNA

I camion di Overland fra i turisti a Limone

I quattro veicoli arancione Fiat Iveco che hanno attraversato il mondo oggi e domani saranno tra le attrazioni principali della Riserva Bianca potranno essere guardati e visitati con l'aiuto degli stessi protagonisti

Lorenza Tanaceto

LIMONE

L'ultima loro [illegible] conclusa qualche settimana [illegible] a Genova, dopo un viaggio sulle principali cime del Mediterraneo per celebrare l'Anno Internazionale della Montagna. I quattro [illegible] arancioni Fiat Iveco protagonisti della spedizione di Overland, in sei viaggi dal '96 hanno attraversato il mondo via terra: Roma-New York, New York-Terra del Fuoco, Città [illegible] Capo-Capo Nord, Lisbona-Pechino e Pechino-Roma, prima del giro d'onore [illegible] quest'anno. Oggi [illegible] domani Overland rivivrà l'ultimo weekend dell'anno tra i turisti di Limone. Nella Riserva Bianca, come il tutto il Cuneese e nelle principali stazioni [illegible] Nord Ovest, [illegible] scia a gran ritmo.

La presenza dei camion Overland attirerà sicuramente l'attenzione anche di chi non va sulle piste. Nato da un'idea di Beppe Tenti con l'Iveco, suppor[illegible] dal [illegible] Cesare Giraudo, e poi [illegible] Gianni Carnevale [illegible] altri manager, con uno folto staff [illegible] autisti piemontesi, Overland ha avuto il pregio [illegible] unire alle qualità essenzialmente tecniche [illegible] viaggio, come passare indenni [illegible] meno 60 gradi artici [illegible] più [illegible] tropicali, un importante ruolo culturale, grazie ai numerosi documentari televisivi trasmessi [illegible] tv su Rai Uno con ascolti record a alle numerose occasioni nelle quali i protagonisti di Overland hanno raccontato la loro esperienza e le loro emozioni.

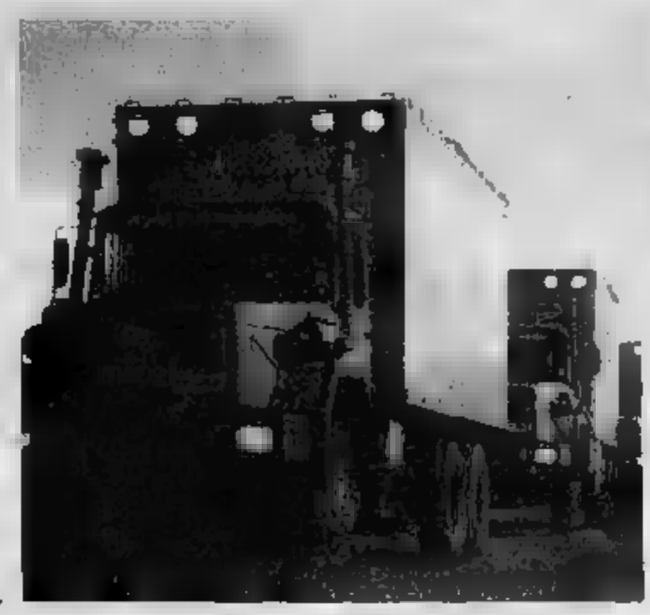

Dello staff [illegible] Overland [illegible] parte [illegible] nutrito gruppo di autisti piemontesi

Quella [illegible] Limone è appunto anche un'opportunità per [illegible] perne [illegible] più su una spedizione che solo quest'anno ha percor[illegible] oltre 20 mila chilometri, passando anche sul Monviso, Monte [illegible] e Gran [illegible] Bernardo, transitando in luoghi meravigliosi e in altri altrettan[illegible] affascinanti, ma pure rischiosi, come l'Algeria.

L'arrivo a Limone è previsto alla 12 di oggi. I bolidi [illegible]ini [illegible] 16 saranno in esposizio[illegible] nella piazza centrale del paese [illegible] potranno essere guardati e visitati liberamente, [illegible] l'aiuto degli stessi protagonisti. Alle 16,30 la Banda della Scuola [illegible] musica Arrigo [illegible] [illegible] Possano eseguirà alcuni brani [illegible] onore di Overland. Sempre oggi, alle 18, nel teatro «Alla Confraternita», inizierà una se[illegible] dedicata all'evento. Il vice presidente [illegible] Iveco Franco Fenoglio e il presidente della Società impianti Lift di Limone Giovanni Morzenti, presenteranno il volumetto «Overland a Limone». Successivamente, i protagonisti [illegible] Overland illu[illegible]streranno quanto hanno fatto in questi sei anni con filmati [illegible] diapositive, rispondendo direttamente alle domande del pubblico. Domani i camion di Overland si muoveranno nell'area intorno [illegible] Limone; verrà girato un filmato sulla stazione della Riserva Bianca e sulle sue [illegible]tagne. Durante la due giorni a Limone di Overland, che è testimonial dell'Unicef, sarà possibile acquistare il materiale di marchandising, come cartoline [illegible] poster.

Durante i viaggi in tutto il mondo sono stati realizzati straordinari filmati

Nelle sei edizioni del raid gli automezzi sono passati senza grosse difficoltà dai meno [illegible] gradi artici ai 50 dei Tropici percorrendo oltre ventimila chilometri

Nella sua sesta edizione dedicata all'Anno Internazionale della Montagna, Overland ha l'altro attraversato l'ex Jugo[illegible] tra i Balcani, la Repubblic[illegible] semiautonoma [illegible] Monte Athos, il Monte Ararat in Turchia, il Trodos a Cipro, il Si[illegible] in Egitto, il Tassili in Algeria, il Toubkal nell'Atlante del Marocco, fino ai più tranquilli Sierra Nevada [illegible] Pirenei spagnoli e francesi.

GIROd'ALPE

Viaggio alla ricerca della bellezza

Enrico [illegible]

LA montagna è un mondo esagerato. Lo è per definizione, per territorio. E' verticalità. Un ambiente che si esprime [illegible]. Di qui il vizio della retorica, del linguaggio che si fa barocco, zeppo [illegible] inutilità. [illegible] qui anche l'uso disinvolto di un lessico bellico: dall'attacco alla conquista, dalla strategia all'eroismo. Negli ultimi anni le imprese alpinistiche [illegible] sono lasciate [illegible]re le parole addosso, hanno trovato [illegible] linguaggio più semplice, ma il continuo incedere tra abissi e strapiombi [illegible] è facile [illegible] evitare, anche quando l'itinerario seguito dagli alpinisti consiglierebbe un approccio lessicale più prudente.

Irrompe, poi, un paradosso: [illegible] montagna come luogo di filosofia, oppure come terreno economico. E la poesia? Carducci ha cantato sia [illegible] montagna [illegible] i [illegible] «principi». [illegible] Emilio Rey morto sul Dente del Gigante e a [illegible] il poeta dedicò un'ode nel giorno dei [illegible] funerali in [illegible] Courmayeur sciolata nel lutto collettivo. Abele Blanc, guida alpina valdostana che [illegible] cercando di raggiungere le 14 vette degli Ottomila (gli manca quella dell'Annapurna), ha cercato poesia anche con la macchi[illegible] fotografica in [illegible] anni [illegible] viaggi all'inseguimento [illegible] un sogno, conoscere quante più montagne poteva.

Il [illegible] non [illegible] un viaggio dell'ambizione, ma della bellezza. Le sue immagini [illegible] testimonianze che non escludono l'uomo, sia alpinista sia abitante delle [illegible] «alte». Così, dopo aver fatto film e documentari sulle [illegible] spedizioni in Himalaya e nel Karakorum, ha scelto fra le migliaia [illegible] immagini scattate quelle che riteneva di condividere con gli altri e ha fatto un libro. Ha chie[illegible] a un giornalista, Pierre Pinacoli, professore [illegible] francese in pensione, di cercare poesia scritta da avvicinare [illegible] quella delle immagini. Il libro è ora [illegible] libreria. Il titolo [illegible] un [illegible] del poeta Arthur Rimbaud: «E ho visto [illegible] volte quello che l'uomo ha creduto [illegible] vedere» (Edizione Tipografia La Vallée).

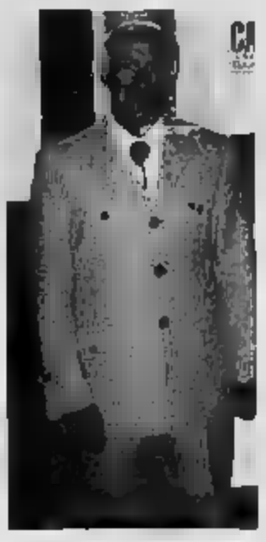

L'alpinista [illegible] Blanc

Montagne [illegible] tutto [illegible] mondo, ma anche volti di bimbi [illegible] di vecchi [illegible] il tentativo [illegible] confrontare mondi in apparenza lontani, quello di Nepal, Tibet e Pakistan [illegible] quello della Valle d'Aosta. «La montagna è bella ovunque», dice Blanc. La guida non s'addentra [illegible] terreni [illegible] lui estranei, offre quanto la montagna gli ha dato, la poesia.

Il giorno per entrare in una concessionaria Suzuki è arrivato. Ti aspettano 1.3 litri, 4 ruote motrici inseribili, doppio airbag, servosterzo, immobilizer, vetri elettrici ant[illegible] e retrovisori esterni regolabili elettricamente. In due parole, **Suzuki Jimny. E con gli ecoincentivi l'occ[illegible]**

SUZUKI
UNA STRADA TUTTA TUA

PER UN PUGNO DI YEN.

ECO INCENTIVI

Incentivi Suzuki
(Sconto senza condizioni per una Jimny)
•1.000 € di ecoincentivo
•10.000 € di finanziamento a tasso zero in 30 mesi(*)

+

Incentivi statali
(Per la rottamazione di un usato non catalizzato)
•Bollo gratis per 3 anni
•IPT gratis

= **2.850€(**)**

(*) [illegible] in [illegible] da 333,33€ [illegible] TAEG 1,22%, spese [illegible] 155,00 € incluse nel finanziamento. Salvo approvazione di Suzuki Servizi Finanziari, per i concessionari [illegible] aderiscono all'iniziativa.

(**) IMPORTO [illegible] dalla valorizzazione degli incentivi Suzuki, di quelli statali e dalla valutazione del finanziamento alle condizioni finanziarie medie di mercato. Offerta valida fino [illegible]

www.suzuki.it

Autonova
Novara - Cameri
SS 32 del Sempione
Tel. 0321.622211

Prestige cars
Borgomanero
Via Novara, 318
Tel. 0322.846588

Verbania
Via Renco 59
Tel. 0323.572668

TEST ATLETICI PER GLI AZZURRI CHE DOMENICA ALLE 14,45 AFFRONTANO IL TORINO IN AMICHEVOLE

Novara, ripresa senza «punte»

Fermanelli, Sicuranza e Palombo sono bloccati

Renato Ambiel
NOVARA

Vacanze finite per gli azzurri del Novara calcio. «Ricomincia la guerra» proclamava ieri mattina un Sergio Borgo già in clima campionato che non ha lasciato Natale neppure per le feste tanto si è affezionato a questa piazza. Lui è uno che non stacca mai la spina.

Alla ripresa, ieri pomeriggio, mancavano Fermanelli a Sicuranza a letto con la febbre e non s'è allenato neppure Palombo preso anch'egli dai suoi problemi alla schiena. E' come dire un Novara senza «punte» ma c'è tempo per recuperare prima della ripresa in campionato fissata per il 6 gennaio prossimo quando sarà di scena al «Piola» il Pordenone dell'ex Adriano Fedele per la prima partita del girone di ritorno. Ma prima di allora, domenica, c'è un altro ghiotto appuntamento per gli sportivi novaresi. Arriva il Torino per un'amichevole di lusso in programma alle 14,45.

I granata di Ulivieri sono alle prese con piccoli problemi ma devono preparare il recupero di lunedì prossimo contro l'Atalanta. Quello di Novara diventa dunque un collaudo probante per questo Toro assai dimesso. Il Novara, capolista della serie C vuol fare bella figura e così ci sono tutte le premesse per una gara interessante. L'orario insolito e il maltempo fanno temere per la visibilità ma al Novara garantiscono che ciò ci saranno problemi. In caso di necessità può entrare in funzione l'impianto di illuminazione.

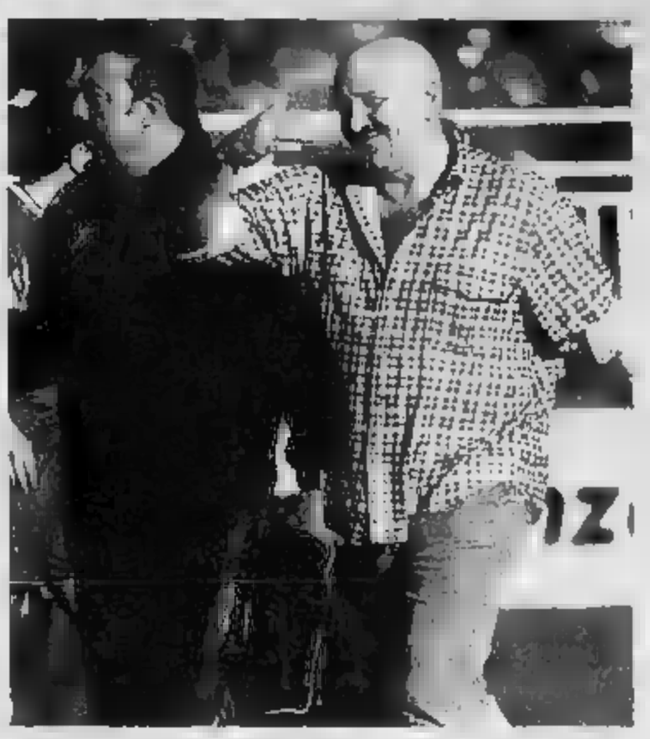
Il direttore sportivo Sergio Borgo con la divisa invernale ovvero camicia di flanella

Alla ripresa degli allenamenti, ieri Poschi ha parlato a lungo alla squadra prima di dare il via ad una serie di esami che impegneranno i giocatori anche nei prossimi giorni. Si tratta di test per misurare la condizione fisica e le qualità atletiche di ciascun giocatore in previsione dei prossimi sforzi. Li conduce Luca Faccioli il preparatore atletico che aveva lavorato a Novara, l'anno scorso, prima dell'avvento di Di Chiara. Faccioli che è stato quest'anno a Giulianova con Galderisi, conosce bene Luciano Foschi dal tempo in cui uno era calciatore e l'altro preparatore alla Cremonese. Foschi è solito lavorare il fidato Vincenzo Frochilo che si occupa in particolare del recupero degli infortunati, ma adesso è ben poter contare sulla collaborazione di Faccioli per questo tipo di valutazione che gli servirà anche a dosare la preparazione nel prosieguo della stagione quando sarà necessario produrre il massimo sforzo per respingere l'attacco che sicuramente porteranno le avversarie dirette il Pavia in primo luogo.

«Abbiamo visto ormai all'opera tutte le squadre - dice Borgo - e nessuna è riuscita a superarci. Questo vorrà pur dire qualcosa. Abbiamo tre lunghezze di vantaggio sulla inseguitrice più immediata, il Pavia, che nello scontro diretto abbiamo saputo tenere a distanza, dunque». La squadra però fatica un pò ad andare in gol «E' solamente una questione contingente. Lasciateci recuperare tutti gli effettivi e poi vedrete che torneremo a marciare a pieno ritmo».

BASKET, ULTIMI GIORNI DI VACANZE NATALIZIE PER GLI AIRONI E COACH DANNA

Cimberio verso il rientro Sarà un gennaio decisivo

Ultimi giorni di festa per la Cimberio che lunedì tornerà al lavoro per preparare la trasferta di Imola e soprattutto di gennaio che sarà molto importante per la salvezza. Anche Federico Danna si gode gli ultimi giorni nella sua casa di Champorcher, in Valle d'Aosta, ma è pronto a riprendere il timone degli Aironi: «Riprendiamo lunedì e ci alleneremo senza soste fino a domenica 5. Avremmo potuto continuare ad allenarci anche in questi giorni ma d'accordo con la società si è deciso di lasciare liberi i giocatori, dal resto hanno fatto quasi tutte le altre squadre. E poi saremmo arrivati si molto tonici alla partita con Imola ma avremmo pagato questo dispendio fisico a fine gennaio».

Nella trasferta di Scafati, comunque, la Cimberio è parsa lottare alla pari almeno nei primi due quarti: «E' così, il primo quarto e il secondo abbiamo giocato punto a punto. Poi alcune decisioni arbitrali alquanto dubbie hanno caricato di falli Mims e Salyers che sono dovuti uscire e a quel punto abbiamo subito oltremodo Scafati, squadra che comunque potrebbe stare tranquillamente in A1». Danna chiede pazienza: «Perchè la squadra dove ancora trovare una sua identità, c'è stato un viaval frenetico nelle ultime settimane che non è stato certo d'aiuto. Ma come l'ambiente era euforico dopo la vittoria con Castelmaggiore, adesso non bisogna deprimersi dopo il ko con Scafati». [m. p.]

Dopo la sconfitta di Scafati, la Cimberio tornerà in campo il 5 gennaio ad Imola

ALL'OMEGNA

Cipir Altea è tornata al lavoro

Lasciate alle spalle le festività Natalizie, la Cipir Altea Omegna è tornata ieri al lavoro, in vista della ripresa prevista il 4 gennaio quando al PalaBagnella salirà la Mannucci Modena. La squadra del presidente Egidio Motetta si trova nel gruppo delle prime cinque del girone, secondo, per il gioco della classifica avulsa, alle spalle dell'Assigeco Casalpusterlengo (vincitrice dell'ultima gara casalinga) e con, in più, le prime otto posizioni racchiuse in soli 2 punti.
Equilibri che, nella seconda parte della regular season potrebbero cambiare, anche in conseguenza di eventuali nuovi innesti nelle formazioni avversarie, come consentito dalla riapertura del mercato proprio in questa pausa. Il coach Giorgio Martinelli con la collaborazione del preparatore atletico Roberto Ragazzi ripreso ieri gli allenamenti alla Palestra «Punto Fitness» e nel pomeriggio al PalaBagnella. Domenica allenamento mattutino ed amichevole ad Omegna, con la Verardi Valenza di C1, inizio alle ore 17.30. [v.a.]

Novara, previste due maratonine concorrenti per il San Gaudenzio

Sandro Botteill

TROPPA grazia, San Gaudenzio. Due mezzemaratone a Novara nel giro di una settimana: la prima il 12 gennaio, la seconda il 19. Si sapeva della seconda, già brillantemente collaudata dalle sei precedenti edizioni. Una vera sorpresa il «volantinaggio» di questa settimana ad annunciare che domenica 12 gennaio, organizzata da Fidal, Coni, Comune di Novara e Assessorato dello Sport, in collaborazione con Atletica Trinacria e Cral Azienda Ospedale Maggiore, si svolgerà la «Mezzamaratona di San Gaudenzio della Città di Novara», altrimenti etichettata «Mezzamaratona del millennio». Partirà alle 10 dal campo di atletica di viale Kennedy e si svolgerà in percorso interamente asfaltato. L'iscrizione ad 8 euro (comprensiva di pacco gara) potrà essere effettuata fino a mezzora prima della partenza (oppure via fax: 0321 / 455255). Al vincitore un buono del valore di 205 euro, poi premi a scalare fino al decimo classificato, quindi premi di categoria, maschile e femminile. Si conoscono già, ovviamente, anche i particolari dell'altra mezzamaratona, la «Maratonina di San Gaudenzio» del 19, che scatterà pure alle 10, ma dal Centro Commerciale Ipercoop di San Martino: anche in questo premi a iosa, per i primi 20 assoluti e per tutte le categorie, più traguardi volanti disseminati lungo il percorso. L'organizzazione sarà curata dalla neonata Associazione Sportiva «Novaraviva» (per iscrizioni: 0321 / 477944, oppure 333.6777665).

La domanda che si ponendo molti podisti è quella relativa alla presunta rivalità tra i due gruppi organizzatori: chi contro chi? Premesso che nessuno rubo niente a nessuno, disputandosi due corse in giorni distinti, seppure non sufficientemente distanti, qualcuno non ha di sottolineare polemiche trattarsi di una «sfida al massacro» tra Bianchi e Negri, i due leader del podismo amatoriale novarese: Renato Bianchi è tra i promotori della 12, Alessandro Negri è l'ideatore quella del 19. Negri, anzi, si è già fatto vivo per sottolineare la «slealtà sportiva» dei rivali, chiedendosi «che senso abbia fare la mezza il 12 e chiamarla di San Gaudenzio, quando la festa patronale è il 22». E i podisti come si comporteranno? «Getteremo la moneta» hanno detto alcuni. Altri: «Disputeremo entrambe le gare, ricordando i tempi in cui a Novara si dormiva come ghiri e per trovare una corsa bisogna emigrare in altre province».

Il cross. Intanto alla frazione Bedisco di Oleggio è andata in porto la seconda tappa del 3° Poker del Cross Novarese di Equipe Oleggio. Bello il percorso, bravi gli organizzatori, ricco il monte premi. Si è gareggiato tra prati e campi: 207 al via con larga rappresentanza lombarda. Molto qualificato il lotto dei concorrenti, basti dire che il vincitore della prima tappa di Castelletto, il marocchino Rachid Elyazzou, che vive ad Asti, si è dovuto accontentare della decima piazza, vinto Davide Daccò, di Trecate, attuale numero uno del podismo novarese, in forza alla Riccardi, davanti a Luca Merighi (Comense) e al bellinzaghese Nicola Bovio; mentre tra le donne la «comense» Micol Ramundo ha preceduto Monica Barricelli e Fabrizia . Nella corsa riservata ai giovanissimi ennesima galoppata vincente di Andrea Brumana, giovane di Romagnano Sesia che gareggia per l'Amatori Serravalle, davanti al borgomanerese Massimiliano Carutti, fratello di Federica che, a dirlo, è stata la prima delle ragazze. Il Poker Cross Novarese prevede altresì classifiche distinte per le varie categorie, delle quali parleremo in altra occasione. Ricordiamo invece che la terza prova, prevista per sabato 18 gennaio, è stata spostata in località «Agriturismo d'In Prè» a Borgoticino (sempre con partenza alle 15,15). Domani mattina, infine, per il calendario dell'Ammazzinverno è prevista corsa alla frazione San Giovanni di Oleggio: km 6, con ritrovo al Circolo Castiul e partenza alle 9,30, organizza G.P. '76 Oleggio.

Daccò è di Trecate

SERIE D

CASTELLETTESE, NUOVA GIRANDOLA GIOCATORI

Locatelli e Bellomo in arrivo per salvarsi

CASTELLETTO TICINO

Salvatore Mango, il nuovo allenatore, fino a ieri non li aveva ancora visti, ma Locatelli e Bellomo arriveranno, anzi sono già arrivati, alla corte del presidente Franco Tosca. Arrivi e partenze a getto continuo in riva al Ticino. Una costante, se si pesa che nella passata stagione hanno indossato (con altena fortuna) la maglia della Castellettese 48 giocatori. Quest'anno, salvo omissioni, siamo già e non è finito il girone di andata. La classifica piange: 13 punti, 12 nelle prime nove partite, uno solo nelle successive sette. Campa cavallo.

Mango, anche ieri arrivato Genova per il consueto allenamento, non drammatizza: «La situazione è critica, ma non drammatica. A Villacidro e a Guanzate si è perso, però la squadra non ha giocato male. Il mio credo è giocare meglio degli altri, che alla lunga paga. Non me la sento neppure di gettare la croce addosso a qualche giocatore per presunti gravi errori: tutti sbagliano e in un collettivo meriti e colpe si compensano e si distribuiscono parti uguali».

Mango non cerca e non vuole, dunque, alcun capro espiatorio. E' però un fatto che il presidente Tosca sia andato innanzi tutto alla caccia di un portiere. Si tratta di Alessio Locatelli, anni, lo scorso anno 32 partito in forza al Trino (serie D, girone A), dove ha incassato solo 37 gol consentendo alla squadra vercellese di conquistare in classifica il decimo posto finale.

Da quando la Castellettese è in serie D, in pratica un anno e mezzo, Locatelli è il nono portiere in arrivo: ricordiamo che la passata stagione hanno giocato Lombella, Pedretti, Binello, Sivero e Randazzo, quest'anno già scesi in campo, sempre col numero uno, Sgroni, Pedretti (richiamato all'ovile), Teti. Ed ora Locatelli. [a.bot.]

COMUNICAZIONE AI CLIENTI

Dal 7 GENNAIO 2003 tutte le attività svolte finora dagli sportelli potranno essere effettuate chiamando il

numero verde
800.998.998
da cellulare o dall'estero 099.73.15.201

IL NUOVO SERVIZIO CLIENTI
in grado di offrire operativa
lunedì al venerdì dalle 8.00 alle 18.00

Telefonando il Servizio Clienti, è possibile effettuare allacci, subentri, aperture e pose contatori, variazioni contrattuali

Per emergenze o guasti resta il numero telefonico indicato in bolletta

Enel Gas

Loano, Riviera Ligure delle Palme

Grand Hotel Garden Lido
★ ★ ★ ★

Il direttore Alessandro Corrado

Vacanze d'Eccellenza

Un ristorante consigliato
a chi apprezza la cucina salutare,
la riscoperta di antiche ricette liguri,
con lo chef francese
Stephane Lassus e la sua brigata.

Il Grand Hotel Garden Lido è sul lungomare di Loano, vicino al porticciolo turistico
Tel. 019.669.666 - www.gardenlido.com - info@gardenlido.com

SH

JUDO

Bene la società Judo Ju Jistsu Novara

Per la delegazione Novara della Fijlkam (Federazione italiana judo, lotta, karate e arti marziali) si è conclusa una stagione esaltante, densa di grandi soddisfazioni. Nel corso del recente campionato interprovinciale al quale hanno preso parte cento atleti di Novara, Vco e Vercelli, la società che ha ha riscosso successi è la Judo Ju Jitsu Novara. [r.l.]

CALCIO

Le rappresentative Allievi e Giovanissimi

Il Torneo delle undici squadre rappresentative dei Comitati provinciali Figc del Piemonte prevede la partecipazione delle formazioni Allievi e Giovanissimi. Le due Rappresentative del Comitato di Novara sono state inserite nel Girone insieme a quelle di Biella e Torino mentre quella del Comitato del Vco gareggeranno nel Girone C insieme all'Ivrea. Le prime partite del torneo sono in programma per la primavera. Le finali si giocheranno il 18 maggio del 2003. [r.l.]

Arbitro aggredito: partita vinto al Pastore

Il giudice sportivo si è pronunciato dopo aver esaminato il rapporto arbitrale della movimentata partita del giorno B del campionato di Terza categoria squadre del Dopolavoro Ferroviario e Pastore: la partita venne sospesa l'8 dicembre al 10' del secondo tempo sullo 0-0 al campo di Vevari. Il direttore di gara si era al centro di attacchi verbali e fisici da parte giocatori, dirigenti e tifosi. La del giudice assegna gara vinta a tavolino per 0-2 al Pastore e commina squalifichea carico del Dopolavoro ferroviario: sette gare a Rosario Pavia; fino al 30 giugno 2003 a Gianni Filia; fino al 2004 Francesco Impellizzeri. Inibisce pure il dirigente Leopoldo Verrengia fino al 31 gennaio prossimo. [r.l.]

Tante Offerte Scintillanti.

Buonissime Feste!

Fino al 31 dicembre

Ecco alcuni esempi:

Cotechino Fresco
al Kg
~~€ 8,90~~
€ 6,60
£ 12.779
SCONTO 25%

Branzino
g 300/400 al Kg
€ 5,40
£ 10.455

Ostrica
al Kg
VIVERSANO PRODOTTO DI PUGLIA
€ 4,95
£ 9.585

Taleggio DOP
al Kg
~~€ 11,90~~
€ 8,90
£ 17.233
VIVERSANO PRODOTTO DI PUGLIA
SCONTO 25%

Gorgonzola DOP
al Kg
~~€ 10,90~~
€ 7,60
£ 14.716
VIVERSANO PRODOTTO DI PUGLIA
SCONTO 30%

Prosciutto Crudo di Parma con Osso al Kg
€ 16,50
£ 31.948

Uva
al Kg
€ 1,29
£ 2.498

Noci Sorrento
in busta Kg 1
€ 3,29
£ 6.370

Coca Cola
conf. 4 pz L 1,5 cad.
€ 4,00
£ 7.745
al L € 0,67

Vini Maschio
assortiti ml 750
€ 1,79
£ 3.466
al L € 2,39

Vini Terre di Francia Corta
bianco/rosso ml 750
~~€ 4,49~~
€ 2,69
£ 5.209
al L € 3,59
PER I TITOLARI MIA SCONTO 40%

Limoncè
ml 500
€ 4,39
£ 8.500
al L € 8,78

Offerte valide nei punti vendita della catena Romagna e Sicilia provieni di Novara e Vercelli dove sono presenti i medesimi assortimenti salvo assenza di prodotto. I prezzi potranno subire variazioni nel caso di omissioni errori tipografici, chiusura o assistenza dei fornitori.

GS

Sa cosa voglio.

Andrea Longo, il forte mezzofondista

L'integratore nandrolone era autorizzato dal ministero

Per un integratore che contiene del «clandestino» nandrolone il mezzofondista Andrea Longo è stato squalificato per due anni e subirà un processo per doping a Torino, ma ieri il procuratore aggiunto Guariniello ha scoperto che il «Branched chain acids» (il prodotto incriminato) è stato inserito dal ministero della Salute nell'elenco - pubblicato sulla Gazzetta Ufficiale del 19 dicembre - degli alimenti autorizzati perché «adatti» a chi sostenga «un intenso sforzo muscolare», «soprattutto» se si tratta di «sportivi». Niente male come svista, dal momento che il magistrato ha posto sotto sequestro un anno l'integratore della Interpharm Erbes di Padova. Guariniello ha scritto al ministero per avere chiarimenti.

Il titolare dell'azienda, Massimo Francese, ha già subito una condanna a Torino in primo grado per la commercializzazione di creatina. L'imprenditore ha poi patteggiato in appello 7 mesi. Da poco Guariniello ha trasmesso alla collega Cameran di Padova gli atti del nuovo procedimento giudiziario aperto nei confronti di Francese. Il reato contestatogli questa volta è più pesante - la violazione della recente legge sul doping - e ha consentito al magistrato di predisporre intercettazioni telefoniche. Da numerose conversazioni è emerso che Francese aveva piena consapevolezza che l'integratore prodotto negli Stati Uniti conteneva nandrolone, per quanto nell'etichetta non venisse denunciata la presenza dell'ormone.

Si è per caso proceduto ad eliminarne ogni traccia? Le analisi volute dal dottor Giuseppe Fischetto, medico della Fidal, avevano lasciato dubbi. Del resto, altri atleti, dopo Longo che ne era stato il testimonial, sono stati trovati positivi al nandrolone per aver fatto uso del solito integratore. L'allarme oggi va al di là del singolo caso e delle improvvide sviste di funzionari del ministero della Salute.

Il fenomeno degli integratori contenenti sostanze dopanti non dichiarate - denuncia Guariniello - ha assunto dimensioni veramente preoccupanti. Le indagini condotte sia a Germania che da noi rivelano che vi sono anabolizzanti nel 15-20 per cento di questi prodotti. Penso agli effetti sulla salute dei giovanissimi che fanno uso di integratori».

L'ESTORSORE E' STATO SCOPERTO DALLA POLIZIA AL TERMINE DI UNA LUNGA INDAGINE

Il racket ai Mercati generali

Cinquemila euro per ottenere protezione

Lodovico Poletto

Mercati generali di Torino, primissimi giorni del mese di dicembre. Un uomo entra nello stand della ditta «Laiolo»: «Avrei bisogno di parlare lei...» il proprietario. C'è affollamento, clienti in coda per essere serviti. Il proprietario ricava una manciata di minuti: «Dica pure, prego ...».

Questa è la storia di un'estorsione, alla fine fallita, nel del all'ingrosso del Torinese, il Moi, la mega struttura nuova concezione alle porte della città. Un'estorsione, dicono adesso gli investigatori, estemporanea, iniziata e finita nel giro di poco tempo. Ma che ha fatto temere un ritorno, in grande stile del racket. Quello che offre protezione ai commercianti, in cambio del pagamento di una congrua cifra. Chi non si piega e si rifiuta di mettere mano al portafoglio, si ritrova nei guai: negozi bruciati, auto danneggiate, minacce e via dicendo. «Ma l'uomo che ha tentato l'estorsione alla ditta Laiolo non è un delinquente...» sussurrano in Questura. Il suo nome è Domenico Lo Surdo, ha 30 anni e un'attività commerciale dalle parti del quartiere Santa Rita.

All'inizio di dicembre si sarebbe presentato al Moi con l'intenzione d'iniziare la «raccolta» di denaro. «Navigava in cattive acque: aveva dei problemi finanziari. Si è già pentito...» dice adesso il suo avvocato. In quei giorni, invece, era deciso, determinato, come abituato a trattare certo tipo di cose. Con Laiolo non fa molti preamboli, non usa mezzi termini, vuole essere chiaro fin dall'inizio. E ci riesce benissimo: «Se paghi ti offriamo il massimo della protezione e vedrai che poi lavorerai più tranquillo...».

Uno scherzo? Tutt'altro, la questione si fa seria dopo il secondo contatto. Un colpo di telefono sul cellulare, un invito ad uscire dallo stand per «fare due parole...». Stavolta i termini sono senza ancora più espliciti, per quanto possibile: «Tu mi mila euro vedrai che, per tutto un anno sei a posto...». per essere più convincente avrebbe anche raccontato di altri negozianti ormai «piegati» da questa fantomatica organizzazione criminale: «Sono già in tanti, lavorano bene. Adesso tocca te, decidi tu quello che vuoi fare...». Tute di colore blu, quelle degli scaricatori di cassette, i poliziotti della Squadra Mobile, sezione antiracket, avvisati da questo secondo incontro, si sono mescolati per giorni ai lavoratori del Moi, in modo da cercare un contatto, individuare questo . Il fascicolo, finito nelle mani del pm Marcello Tatangelo, è rimasto a lungo in primissimo piano sulla scrivania del magistrato: una questione troppo delicata per essere trascurata anche solo per un attimo.

Cresce la preoccupazione degli inquirenti rispetto a un fenomeno che sembrava sparito

Torna l'attenzione sulla «spaccata» alla gioielleria Rocca di metà novembre

Al incontro, Laiolo, ha tergiversato: difficoltà finanziarie; la fine dell'anno, ho montagne di fatture da saldare e i dipendenti da pagare. Una cifra così proprio a tirarla fuori. Devi incontro...». Detto e fatto. Intesa raggiunta per cinquemila euro, come prima tranche e incontro fissato per il mattino di lunedì 16 dicembre; stesso posto, stesso sistema. Quando la busta con i contanti è passata dalle tasche del grossista a quelle del ricattatore, i poliziotti travestiti da operai sono entrati in azione. Una spinta, piacceggio in mezzo alla folla e, infine, le manette che scattano ai polsi dell'uomo: «E adesso ci tutti quanti in questura».

Negli uffici al primo piano di via Grattoni, Domenico Lo Surdo è scoppiato a piangere: «Non volevo, mi sono lasciato prendere la mano...». «E' una persona per bene che stava attraversando un periodo di gravi problemi e ha sbagliato. Il racket, quello vero, in questa vicenda non c'entra nulla...».

L'attenzione della Squadra Mobile, in questo settore della criminalità organizzata è, in quest'ultimo periodo, decisamente aumentata. L'estorsione - fallita - ai mercati generali, la spaccata alla vetrina della gioielleria «Rocca» di via Roma, a metà di novembre, potrebbero far parte dello stesso fenomeno. Allora, i delinquenti, avevano agito in pieno giorno, sotto gli occhi di decine di persone, fuggendo con un bottino che si aggirava sui 100 mila euro.

Un colpo che aveva fatto supporre al presidente dell'Ascom, Giuseppe De Maria un ritorno di un certo tipo di malavita. «Questo assalto - aveva spiegato - è un episodio inquietante perché da anni ne accadeva nulla di simile. Non vorrei che fosse il segnale di ritorno quella malavita, che agisce sfrontatamente, e benché minima paura. Di questo ne parlerò al più presto anche con il prefetto».

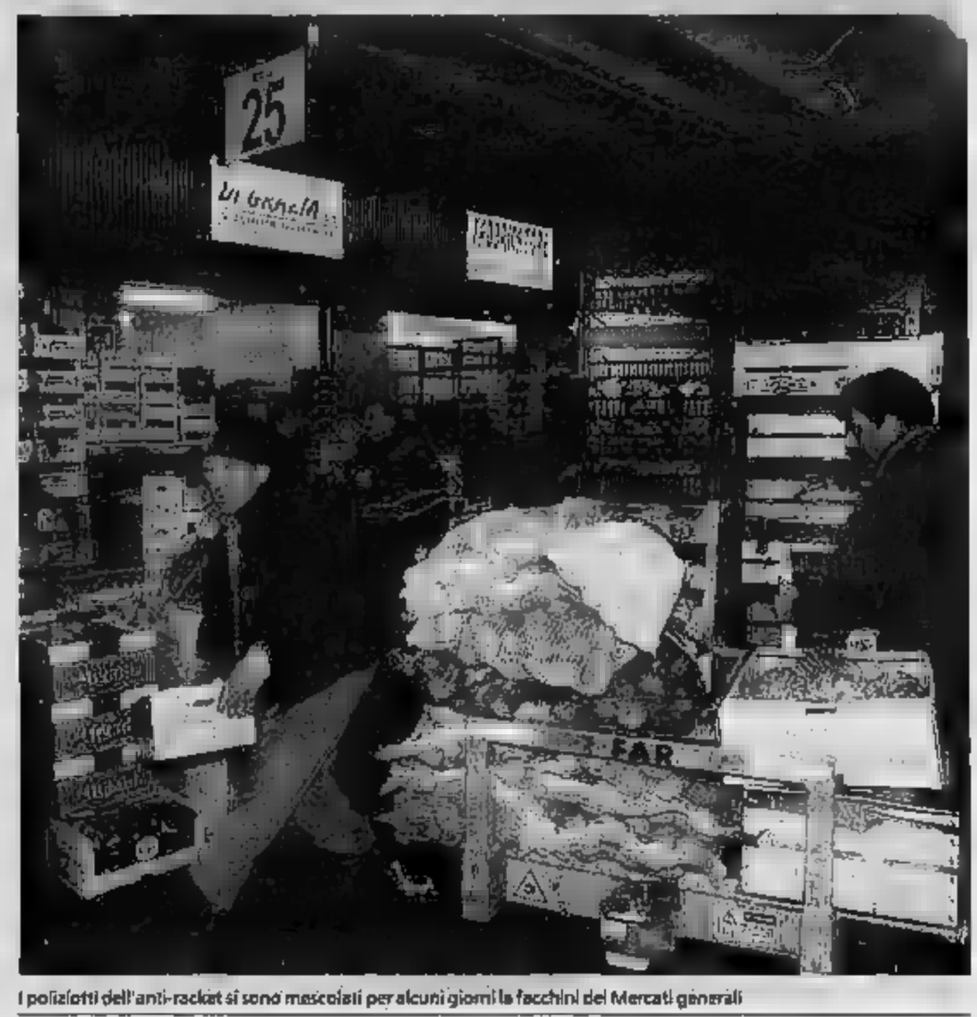

I poliziotti dell'anti-racket si sono mescolati per alcuni giorni ai facchini dei Mercati generali

In cardiochirurgia proseguono i controlli sui pazienti con valvole meccaniche

DOPO DIECI RIESUMAZIONI, LE PROTESI «TRI» RISULTANO IN ORDINE. INTERROGATO DAL PM SARTORI

«Le valvole brasiliane funzionavano»

Alberto Gaino

Si è avvalso della «facoltà di non rispondere» Vittorio Sartori, l'ultimo per la gara d'appalto delle Molinette i per turbativa d'asta aggravata. Un'accusa che sfiora quella di corruzione, perché - secondo l'ipotesi del pm Paolo Toso - a mettersi d'accordo sarebbero stati dei concorrenti, un solo fornitore e il presidente (Di Summa) e componente (Poletti) della commissione aggiudicatrice. Ma se il pm, ieri mattina, sperava che l'imprenditore padovano andasse al là della linea di difesa sinora adottata o ammettesse qualcosa, la scelta del silenzio si è tradotta in un significativo segnale di «indisponibilità». Tanto più che sul fronte più caldo, quello della difettosità della protesi cardiaca commercializzata Sartori, dai primi accertamenti sugli altri tre cadaveri riesumati ieri sono emersi indicazioni apparentemente confortanti per la sola difesa.

Sartori ottenne a fine 2000 l'appalto di 700 valvole meccaniche Tri Technologies società attiva da poche settimane e gestita apparentemente da un «fattorino» dell'imprenditore, Costui, Giovanni Albertin, comprava formalmente il materiale un'azienda monegasca (la Bio.Net) del figlio di Sartori, dimostrano anche le fatture sequestrate (fra una 700 milioni di vecchie lire ricevuta per l'acquisto di una scrivania). Triangolazioni fiscali e amministratori-scudo costituiscono una ideale per affari non troppo trasparenti, nemmeno da Albertin l'accusa ha ricevuto nulla su eventuali accordi corruttivi con i due cardiochirurghi delle Molinette.

Nel provvedimento di misura cautelare per Sartori, il gip Claudio Ferrero rivela che Albertin ha pur parlato delle «modalità i verrebbero occultati i pagamenti e tangenti nel re delle forniture mediche: diceva di sapere che "molte volte i medici chiedono lo stand", riferendosi al fatto che questo stand un congresso "può anche milioni quadro". Di questo aspetto, però, Albertin non si occupava, "in quanto trattava Sartori, che è il patron della società"».

Per caso, qualche fornitore delle Molinette rivelato il pm Toso di aver accondisceso a richieste del genere? I 20 milioni metro quadro diventano una prospettiva interessante, ma oggi va sottolineato che ancora volta saltate fuori protesi cardiache meccaniche Tri a pezzi dai cuori riesumati. Né sono trovate tracce di trombi: il rilievo dipende dallo stato di conservazione dei corpi. Dopo 10 delle 12 riesumazioni previste, il bilancio è questo: le valvole cardiache Tri risultano apparentemente in ordine, altri due corpi vi erano protesi biologiche, in terzo una valvola meccanica di un'altra casa (si tratta di «reimpianti») e in un decimo cadavere non più il cuore (conservato a quanto pare alle Molinette).

Il pm Toso fa notare che gli accertamenti autoptici sono stati disposti da lui e dal collega Cesare Parodi soprattutto per determinare cause e modalità dei decessi. Dal canto l'avvocato Giorgio Merlone, dei difensori Michele Di Summa, esulta: «Non si è una protesi Tri che non funzionasse. E' la dimostrazione che è fatto dall'allarmismo. Anche morto di Padova, valvola gli si ruppe nel cuore un lo cardiaco».

I LAVORI TERMINERANNO A FEBBRAIO. COMUNE E ATM: SACRIFICI INEVITABILI

Linea 4, piazza Derna boccia il cantiere

Residenti e commercianti protestano contro i continui disagi

Alessandro Mondo

Chi si è scordato del cantiere in piazza Derna? Lo chiedono residenti e commercianti, preoccupati dal fatto che i lavori di riqualificazione della piazza - contestuali al prolungamento della linea - sembrano non andare più né avanti né indietro. L'impasse dura ormai da una ventina di giorni, ben prima dell'arrivo delle festività: in questo arco di tempo - spiega chi protesta - non si è più visto un operaio al lavoro, con buona pace di chi è costretto a dribblare piccole e grandi voragini transennate alla meno peggio e pur sempre aperte.

Non che residenti e commercianti non fossero preparati agli inevitabili disagi legati ad un cantiere di queste proporzioni. Ma un conto sono i progetti, altra cosa la quotidianità scandita dalle esigenze di chi deve pur sempre tirare avanti. Da qui il fastidio di ritrovarsi la piazza per aria e i parcheggi con il contagocce, specie quando la tabella di marcia dei lavori dà la sensazione di perdere colpi. «Qui da giorni si è bloccato tutto, ma la cosa peggiore è che non all ottenere spiegazioni plausibili - Roberto Frezzato, consulente commerciale, giurando la serie delle proteste -. Nel frattempo, aumentano le difficoltà per chi con i lavori deve . E' il caso di Frezzato, impedito nelle già difficili manovre per garantire una vita il più normale possibile al figlio disabile, e di molti altri ai quali è stato risparmiato lo stesso dolore. «Questo cantiere è già tradotto in una serie di danni per tutti, specie sotto le feste - interviene Ida Siniscalchi, responsabile del supermarket sul lato est della piazza -. Con tutti questi scavi i fornitori non sanno dove scaricare la merce ed i clienti finiscono per disaffezionarsi». Giorgio Pencago, titolare della vicina tabaccheria, si unisce nel deplorare «l'immobilismo totale», la signora Graziella Bertoglio parla di «disagi inaccettabili».

Difficoltà di manovra per i mancati parcheggi azzerati, cassonetti per i rifiuti dispersi nel del cantiere, marciapiedi inservibili e da ieri fango a volontà... L'elenco potrebbe continuare, ma basta a fare le spiegazioni del Comune e dell'Atm, i due soggetti responsabili di quello che si caratterizza dei più progetti di riqualificazione urbana vissuti dalla città: impegnativo perché le ricadute interessano a pari merito il trasporto pubblico, la viabilità privata, il verde pubblico (futuro), l'illuminazione, ma anche traiettorie di pedoni e ciclisti. A proposito di ciclisti, l'architetto Luigi Bertoldi - settore comunale Pianificazioni-Trasporti - spiega come il momentaneo stop ai lavori sia dovuto all'esigenza di ricollocare la pista ciclabile, che in base al progetto iniziale doveva nascere sul lato Est della piazza correndo davanti a portoni e negozi. Un ripensamento dovuto alle proteste di residenti e commercianti, contrari a sacrificare i posti-auto con la prospettiva di vedersi sfrecciare i davanti alla vetrina. «Ora quella stessa pista, in parte già impostata, sarà spostata nel lungo viale alberato che affiancherà la sede tramviaria - precisa Bertoldi -. A giorni dovrebbe arrivare il via della circoscrizione». Resta la garanzia che l'intervento complessivo su piazza Derna terminerà nel febbraio 2003, a un anno esatto distanza dall'avvio dei lavori: da quel momento partirà il collaudo delle opere. Conferma Luciano Filicetti, direttore dei lavori per Atm: «Noi ci impegniamo a far rispettare i tempi di inizio e fine lavori, come da contratto. La decisione sulle fasi di intervento e sulla dislocazione della manodopera, invece, spetta alle imprese impegnate nel cantiere». Se qualcuno c'è, batta un colpo.

Il cantiere di piazza Derna continua ad essere al centro di polemiche

al 15
di Via de' Mercanti

I GIOIELLI
IMPREVEDIBILI

Cosimo Di Lilla

www.cosimodililla.com
TORINO

I racconti delle vittime
«Subito è gentile
molto rispettoso
Poi diventa un mostro
tira fuori un coltello
e minaccia "Non andare
alla polizia, so dove
abiti come trovarti"»

Tre settimane fa è riuscito
a sfuggire agli agenti
che lo aspettavano
vicino una scuola
La tecnica è sempre
stessa: offre
un passaggio piove

Maniaco del plenilunio, c'è l'identikit

Si stringe il cerchio intorno all'aggressore di studentesse

Massimo

Molto pericoloso, proprio per quell'aspetto rassicurante. Il violentatore seriale che predilige notti di luna piena è anche fortunato. Tre settimane fa è sfuggito alla trappola della squadra mobile che gli aveva circondato una scuola di Miraflori. Il preside di un istituto superiore aveva ricevuto una segnalazione precisa: la polizia, coordinata dal Carlo Pellicano, non ha perso solo istante. Giorno e ora, tra l'altro, collimavano gli elementi già raccolti dagli attraverso i racconti e la denunce delle vittime.

Tutti i dati sono stati raccolti, incrociati e rielaborati, in modo da ricostruire il percorso seriale. C'è un identikit, abbastanza preciso. Le testidelle vittime sono precise e concordi. Ore di appostamento davanti alla scuola, attimi di tensione, nell'attesa dell'utilitaria scura, probabilmente rubata, che quest'uomo dall'aria normale, tra i 25 e i anni, capelli scuri, altezza media, utilizza per abbordare le prede. Invece niente, appuntamento rinviato. Ci sono pochi dubbi al proposito: lui ritornerà a colpire, mosso com'è da un impulso profondo, irrefrenabile, tanto da costringerlo ad agire, nello stesso modo, almeno un anno, a partire da gennaio. Le ragazze aggredite lo descrivono così: «Subito gentile, rispettoso, pieno di attenzioni. Poi mostro».

ha minacciato con un coltello, credevo volesse uccidermi. Alla fine mi ha detto: "Non andare dalla polizia perché come cercarti, so dove abiti". Diceva il vero, sapeva davvero molte di me. E da allora vivo nel terrore», la studentessa. Una minore. Un'altra: «Mi ha colto di sorpresa, perché discoteca dove andare a ballare d'estate. Disse avermi notato e poi riconosciuta alla fermata del bus. Dopo, ha spalancato la portiera e mi ha spinto fuori, in mezzo alla strada. "Non dire nulla, sennò ti ammazzo"».

E' un cacciatore, e divide l'azione in due tempi. Sinora, ha colpito una sola volta al mese, seguendo le fasi lunari, in particolare le notti di plenilunio. Prima fase, l'incontro, apparentemente casuale, pre nelle vicinanze di una scuola (un bar, la fermata di un bus, la strada). La utilitaria incrocia lenta, per esempio, in via Castelgomabarto, in corso Pescheria, in Francia, in corso Tassoni, nei dintorni degli istituti superiori. La tecnica dell'approccio è banale: «Vuoi un passaggio? Vado proprio verso casa tua, ti vedo tutti i giorni alla stessa ora. Mi sembra già conosciuti...».

Durante il viaggio, una serie di domande altrettanto innocue. Solo la richiesta appuntamento. Una sera qualsiasi, un tranquillo programma, cinema, discoteca. In realtà il maniaco, dall'aria che più anonima mi può, segue un piano preciso, uguale persino nei dettagli. La vittima l'ha già scelta con ne studia le abitudini, la segue quando da scuola. Le osserva soprattutto alle fermate dei bus, ne controlla i percorsi. Con calma, senza fretta. Nulla della sua fisionomia può sollevare il sospetto. Dai vestiti sempre scuri, blu o compresi un paio particolari coperti riserbo, scarpe. Il ritratto di un ragazzo come tanti, perso nella . quando la preda abbandona i coetanei per fare un tratto di strada isolato. Così la sua auto avvicina come per caso, al momento giusto. Magari quando piove o fa freddo, quando s'è accorto che la sua vittima s'è attardata o ha perso l'autobus. Ed è que sola.

LA «FOTOGRAFIA» E I PUNTI DEBOLI DEL VIOLENTATORE SERIALE

«La convinzione di essere imprendibile lo tradirà»

Lo psichiatra: colpisce con la luna piena perché è convinto che gli porti fortuna

intervista

Angelo Conti

INTELLIGENTE, simpatico, ottime capacità relazionali, fidanzato o sposato, convinto di essere imprendibile, torinese o almeno buon conoscitore dei quartieri dove ha colpito. Questo il profilo di «Lupo Mannaro», il violentatore seriale che inanellato un'impressionante serie di imprese, nell'arco di 10 mesi, in diversi quartieri della città. Lo fotografa così il dottor Enrico Zanalda, primario della Unità Modulare Psichiatria dell'Asl 6. «I violentatori seriali - spiega - sono considerati tali quando compio almeno tre di questi gesti. Sono persone intellettualmente vivaci, capaci affinare la loro ed anche di apprendere molto sia dalle loro esperienze e sia da quanto leggono sui giornali».

Ma si diventa violentatori seriali? scatta nella psiche questi personaggi?

«Spesso stati a lungo vittima violenze od abusi sessuali. comportano così non tanto per ricerca del piacere, quanto per soddisfare la loro sete di potere. Puntano a sentire in pugno la loro vittima, più che a raggiungere soddisfazione sessuale».

Fa la coincidenza fra gli stupri e la luna piena?

«L'aver colpito tante volte in questa situazione, riuscendo sempre a farla franca, lo probabilmente convinto essere invincibile quando agisce giorni a cavallo del Plenilunio. Si tratta, in fondo, della stessa motivazione che spinge talune persone a dare gli esami sempre con la stessa cravatta ad a partire per i viaggi sempre lo stesso pigiama».

Lupo Mannaro ha punti deboli?

«Ne ha soprattutto uno: crede essere imprendibile. E questo lo spingerà, prima pol, a commettere l'errore che lo tradirà».

Ma intanto continuerà a colpire?

«Non è detto. A dicembre non risulta abbia colpito, questo non vuol dire nulla. Ad esempio potrebbe essere semplicemente che una vittima abbia denunciato l'aggressione. Ora che è finito sui giornali potrebbe sentirsi braccato, e questa situazione indurrà una caduta della sua sicurezza. In questa si potrebbe anche fermare, magari per qualche . Per poi tornare in azione con modalità diverse, magari nelle notti senza luna».

NELLE SCUOLE DEL PIEMONTE

Filtro contro la pedofilia in tv

Dopo la Diocesi di Torino, anche le scuole Piemonte adottano «Davide.it», il filtro elettronico, ideato Ilario Rolle per impedire l'accesso ai siti pedofili e pornografici e, più in generale, a quelli violenti. L'ha deciso la giunta regionale, proposta del presidente Enzo Ghigo e dall'assessore Mariangela Cotto. Il filtro garantisce un accesso protetto a internet in tutti i computers di tutte le scuole e della famiglie che ne faranno richiesta. Il «Davide.it» l'aggiornamento automatico dei siti all'indice, grazie al lavoro di oltre mille volontari che seguono l'evoluzione della rete. Spiega Ghigo: «Nel momento in l'evoluzione tecnologica introduce nuove insidie possono comportare rischi non sottovalutare, ci è parso utile importante offrire la navigazione in un ambiente sicuro e protetto pedofilia, pornografia, e violenza in genere».

Specchio dei tempi

«Entro il 2003 saranno tetti del Cimitero Monumentale» «Per girare l'economia occorre, in primis, ridimensionare i prezzi» - «Si fango» - Bengasi pensilina»

Il direttore dei Servizi Cimiteriali ci scrive:

«Comprendo il sentimento del lettore che ha scritto la lettera con titolo: "Un buco nel tetto dei loculi: le salme galleggiano" e mi per l'accaduto. Il problema delle infiltrazioni di acqua piovana negli edifici a tetto piano del Cimitero Monumentale è stata un'eredità, mente non piacevole, di scelte tecniche forse non completamente adeguate e lungimiranti fatte precedentemente.

«In molti casi, in questo, si tratta di strutture realizzate oltre mezzo secolo fa e che hanno, nel corso degli anni, subito il deterioramento del tempo.

«Oggi, finalmente, questo problema sta avendo risposta positiva: i nostri uffici hanno trovato le soluzioni, impegnato risorse adeguate ed avviato i cantieri. Per il prossimo a numerosi fabbricati del Cimitero Monumentale (fra cui quello interessato dal giusto reclamo del lettore) avranno in opera nuova copertura e potranno essere via via risanati.

«Per quanto riguarda l'accaduto preciso che, purtroppo, in occasione di estumulazione di cellette ossario, spesso gli operatori cimiteriali hanno, è facilmente immaginabile, a che fare situazioni di estremo disagio nelle quali, pur prestando la dovuta attenzione, possono scaturire incidenti. Confermo le mie personali e della Divisione per ciò che hanno dovuto subire i parenti della defunta».

Maria Franca Montini

Una lettrice ci scrive:

«Leggo su *La Stampa* crollo delle vendite nel settore abbigliamento nel periodo natalizio. Ed anch'io ho una spiegazione. Sono tra quelli che ha scelto di regalare abbigliamento e di riservare i miei acquisti personali nel periodo dei saldi. Forse solo alcune catene e marchi si sono salvati, ma nei negozi a gestione privata si trovano camicette e pantaloni a prezzi esagerati! e certamente aumentati a volte del doppio. Persino nei mercati non esistono più i banchi a "Tutto L. 10.000". Oggi è tutto a 10 euro.

«Qualcuno ha già cominciato con le vendite promozionali, o saldi di fine serie, ma solo un modo per denunciare pubblicamente che si ridimensionano i prezzi.

«Certo che l'economia viaggia se si spende, ma c'è anche chi guarda i prezzi con attenzione e sceglie il più conveniente per spendere».

Stefania Righettoni

Un lettore ci scrive:

«Gradirei sapere chi è il responsabile del tratto del corso interno posto ai numeri civici 2/4/6/8/10, dalla piazza "Che" Guevara di Collegno. A distanza di mesi da lavori eseguiti su tubatura dell'acqua, per condomini sopra citati, ancora nessuno ha provveduto a ripristinare lo di asfalto.

«La pioggia e la neve, cadute in questi mesi, hanno tale impercorribile a tutti coloro che transitano con le auto, per la famiglia e le fiuche si sono formate. Vista inoltre, la pericolosità per anziani e bambini che percorrono, perché nessuno prende provvedimenti?».

Segue la firma

Un gruppo di lettori ci ve:

«Mentre in varie della città di Torino si assiste all'installazione nuove pensiline, utili e comode, per rendere meno disagevole l'attesa di bus e alle fermate dei mezzi pubblici in piazza (fermata Aim è sparita una pensilina all'improvviso. Sì, proprio così, è stata la pensilina, necessaria per tre linee transito: 1, vetture dirette verso via Vigliani/via Artom; 35, vetture dirette verso Borgo San Pietro/Nichelino; vetture dirette a Moncalieri Borgata Santa Maria. C'è chi sostiene che tale provvedimento rebbe adottato su richiesta dei taxisti parcheggio a fianco dell'affollatissima fermata, ma c'è anche chi ritiene che tale decisione sia dovuta alle proteste dei titolari degli esercizi commerciali pensilina.

«Non importa affatto sapere perché e chi abbia contribuito all'asportazione della pensilina; ora occorre che al più presto sia risistemata al suo posto.

«E, l'occasione, sarebbe interessante sapere perché le linee 61 e 64 non siano ancora la distanza di due anni dall'istituzione) riportate sulle paline, alle fermate effettuano lungo corso Maroncelli - piazza Bengasi, corso Roma, via Sestriere, comune con altre linee in transito (1 - 2 - 35 - 20 - 43 - 34 - 40). Sarebbe necessario riportarne il percorso e gli passaggi.

Seguono le firme

specchiotempi@lastampa.it

Max Mara
Corneliani
GIORGIO ARMANI JEANS
Bagutta COLLECTION
GIORGIO ARMANI UNDERWEAR
Fregoli
GIORGIO ARMANI CRAVATTE, SCIARPE, FOULARD, CALZE
LA PERLA
PAL PAOLO VITALE CINTURE
ED ABITI ELEGANTI UOMO
Max Mara boutique
Via Lanzo 179 Torino tel. 011.2263164

EURO FUNERALI
1 milione 800 mila
800.05.15.25

Maxi sconti TuttoScienze e Tecnologia
Venerdì TorinoSette
Sabato Specchio - TuttoLibriTempoLibero
Domenica Tuttosport
LA STAMPA

Samara's Show
Via Camerana 11, Torino - Tel 011-535010
Aperto da mercoledì a sabato
Dalle 17.30 alle 19.30 e
dalle 23.00 alle
Sabato 28 dicembre
Finalmente
porno spettacolo !!
Mercedes

PK
publikompass spa
Informa che il 31
gli sportelli
di via XX Settembre 12 e
di Via Marenco 32
saranno aperti
con il seguente orario:
8,30 - 12,30

: perché strapagare?
CHI VI NON VI AIUTA, VI
...se gli incaricati delle imprese fu
vi contattano in ospedale o se il personale ospedaliero...
vi indirizza alla scelta di un'impresa...
si comportano in modo disonesto e violato dalla legge,
FUNERALE CLASSICO
2 milioni e 500 mila
(€ 1291)
800.251645
24 ore su 24
GIUBILEO
IL FUNERALE CLASSICO DEL PIEMONTE

PREZZO TANDEM: € 0,80. «CRONACHE DI NAPOLI», «CORRIERE DI CASERTA», «CORRIERE DI LUCCA», «IL GIORNALE DI BOLOGNA», «IL CORRIERE DI FIRENZE», «LA VOCE DI MANTOVA», «LA NAZIONE», «IL CORRIERE DI ROMAGNA», «IL TIRRENO», «IL MATTINO», «IL MESSAGGERO», «LA VOCE NUOVA DI PIACENZA»: € 1,20. A RICHIESTA: «LA GAZZETTA DI MODENA»: € 0,70 + PREZZO DEL QUOTIDIANO COMPRESO NELL'EDIZIONE DELLA SARDEGNA. IN PIEMONTE, VALLE D'AOSTA E PROVINCIE DI NOVARA E IMPERIA: € 0,90 + PREZZO DEL QUOTIDIANO ABBINATO. IN TUTTA ITALIA AL PREZZO COMPLESSIVO DI € 2,80. PREZZI ESTERO: AUSTRIA, BENELUX, FRANCIA, GERMANIA, GRECIA, PORTOGALLO, SPAGNA, SVIZZERA, CHF 3,50

30 e 31 DICEMBRE

LE CARTOMANTI

DALLE 10,00 ALLE 12,00

DALLE 14,30 ALLE 19,30

LETTURA DEI TAROCCHI GRATUITA

benne

Vigliano

Centro Commerciale

VIGLIANO BIELLESE (BI) - Superstrada MILANO - GOZZANO (USCITA VALDENGO)

ELETTROTECNICA
R.B. ERREBI S.N.C.
• TELEFONIA • CONTROLLO ACCESSI
I SOFTWARE
• ALTERNATIVE • OTTICA
AZIENDA CERTIFICATA ISO 9001
HASSERANO (BI) - Tel. e Fax 015 96921

LA STAMPA
33 SABATO DICEMBRE 2002
VERCELLI E VALSESIA
REDAZIONE VIA DUCHESSA JOLANDA 70, TELEFONO 0161 269711, FAX 257009, E-MAIL VERCELLI@LASTAMPA.IT
PUBBLICITA' SALODINI SRL, AGENTE PUBLIKOMPASS S.P.A. VIA G. VERDI 40, TELEFONO 0161 250754, FAX 220128

ELETTROTECNICA
R.B. ERREBI S.N.C.
• TELEFONIA • CONTROLLO ACCESSI
• FIBRA
AZIENDA CERTIFICATA ISO 9001

OLTRE ALLA SCARSITA' DELLA NEVE CI SI E' MESSE ANCHE IL MALTEMPO A ROVINARE L'INIZIO DELLA STAGIONE

Sci, un avvio in chiaroscuro

Sulle piste di Alagna manca ancora il pienone

ALAGNA

Avvio tra alti e bassi per la stagione sciistica in Valsesia. E solo per colpa della che non c'è. Ci ha pensato anche il maltempo a rovinare le prime giornate di festa. Ad Alagna sono disponibili da sabato le piste alte, il ghiacciaio fino alla Bocchetta delle Pisse, ma fino ora il pienone non si è registrato a causa soprattutto di nuvole basse e nevischio.

Le presenze maggiori sono state registrate in occasione della giornata di Stefano, e buone le prospettive soprattutto per domani visto le previsioni meteo annunciano un netto miglioramento con il ritorno del sole. Intanto l'innevamento in quota è sempre ottima qualità e anche ad Alagna paese, non è possibile arrivare dall'Indren con gli sci in quanto c'è neve in basso, si può comunque praticare l'attività sulle due piste del Wold coperte grazie al lavoro dei cannoni.

A Mera la Egimont ha fatto sforzi per «lavorare» poca caduta nelle scorse settimane e preparare, oltre alla pista del Campetto, anche delle due discese del Camparient però poi è stato anche qui il maltempo a fare la differenza. La frequentata prattutto dai ragazzi dello sci club che si stanno preparando per il debutto agonistico.

Mera non impianti per l'innevamento programmato, quindi per il lancio in grande stile della stagione si aspetta una precipitazione abbondante. Intanto da fari sera la Valsesia ha iniziato popolarsi di turisti, anche il basso rispetto alle attese. Ma è comunque abituale che i villeggianti raggiungano le seconde case solo dopo Natale. Oggi e domani si annunciano perciò presenze in crescita e per il momento, anche appunto a Mera manca , le prenotazioni negli alberghi per la settimana prossima sono confermate. (i. fo.)

Si scia sul ghiacciaio del Monte Rosa

LUNEDI' A TRONZANO I FUNERALI DI MADRE E FIGLIA MORTE IN UN INCIDENTE

Imprenditore morto Cigliano sotto choc

CIGLIANO

Il paese sotto choc dopo la notizia della morte di Ignazio Rigazio, 46 anni, titolare dell'officina MotorDiesel, vittima un tragico incidente sulla neve a Champoluc. Ieri salma è stata sottoposta ad autopsia, ad Aosta: non è da escludere che la morte dell'imprenditore sia da imputarsi ad un malore improvviso. Il mattino di Santo Stefano Ignazio Rigazio stava facendo surf sulle nevi del comprensorio del Monterosaski, quando è finito fuoripista ed è caduto. Soccorso la polizia e dagli uomini Monterosaski, l'imprenditore è morto poco dopo ricovero in ospedale ad Aosta. I funerali di Ignazio Rigazio non sono ancora stati fissati: l'imprenditore lascia i genitori Marvy Luigi, la sorella Paola, contitolare di un bar a Cigliano, la moglie Rosanna e le figlie Martina, di 18 anni, e Giulia, non ancora tredicenne.

Si svolgeranno invece lunedì alle 10, nella chiesa parrocchiale di Tronzano, i funerali di Maria Cossano, 85 e della figlia, Graziella Comero, di 67 morte un incidente stradale martedì sera Mas-. Le due donne erano a bordo di un'auto, intenta in una manovra svolta, speronata da un fuoristrada (p. a. r.)

Ignazio Rigazio aveva 46 anni

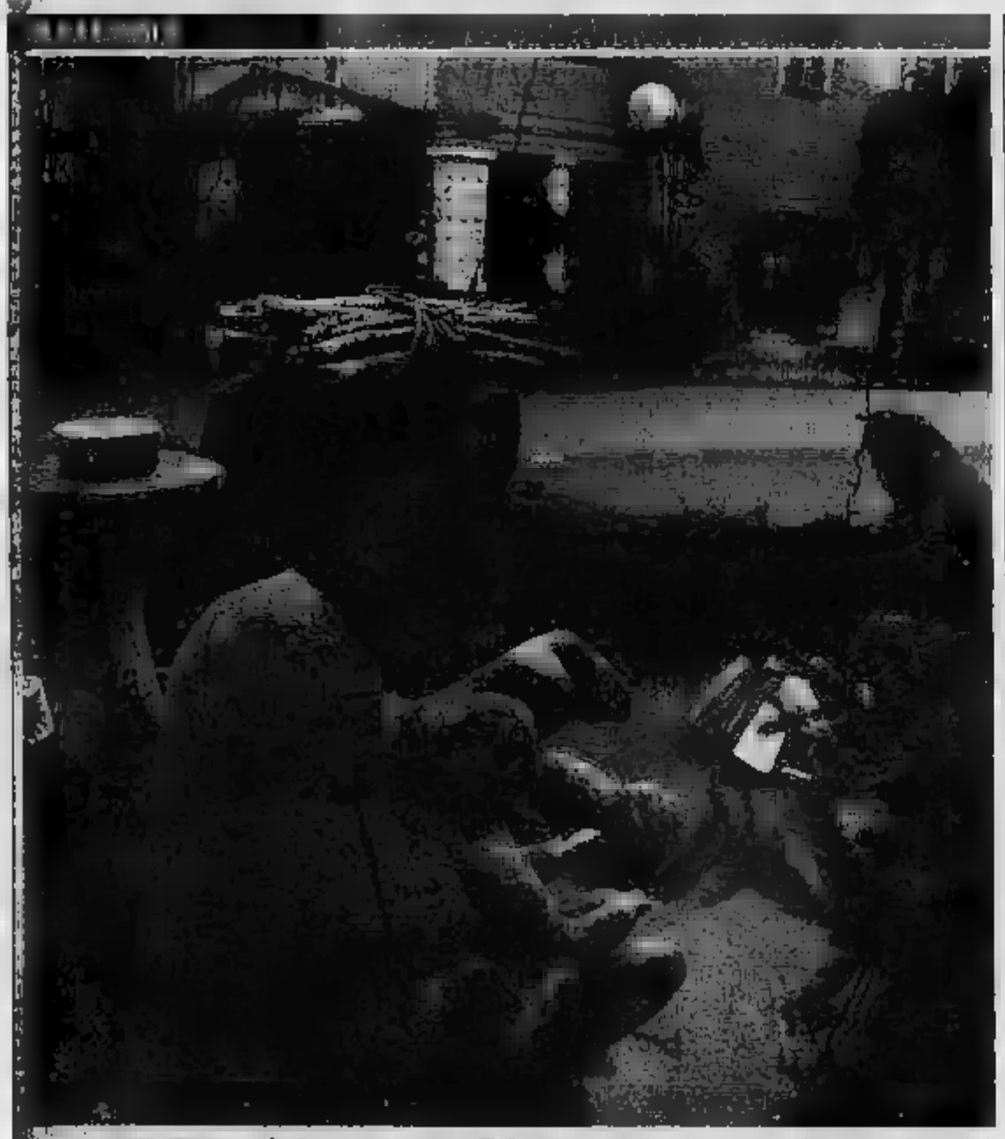

La tradizione del presepe di legno

Sé ad Alagna è tipico e tradizionale il presepe di ghiaccio Mollia ogni anno viene proposto il presepe di legno. Si di un'opera a grandezza d'uomo realizzata da artigiani e boscaioli della zona. La capanna con Giuseppe, Maria e i pastori viene posizionata nella piazzetta di fronte al municipio ed è anche illuminata per un'adeguata visione notturna. Il presepe di legno è stato preparato lavorando tronchi abete e di castagno cresciuti in Valsesia. Per spiegare ai l'opera c'è breve racconto che conclude la richiesta recitare, ammirando il presepe, una preghiera «per chi sta male». (L. fo.)

I MEDICI: NON E' ANCORA L'INFLUENZA, CHE ARRIVERA' A META' GENNAIO. RECORD DI CHIAMATE PEDIATRI

Un virus manda Vercelli «ko»

Moltissimi colpiti da attacchi gastroenterici

Giancarla Moreo

VERCELLI

Vercellesi tutti (o quasi) per un virus: non è ancora l'influenza vera e propria annunciata, invece, tra gennaio e febbraio, ma una fastidiosa forma virale che si abbatte a livello gastroenterico.

I sintomi? Vomito, cinque forte nausea, violenti crampi addominali e diarrea. Le chiamate arrivate alla Guardia medica numerose pure i medici famiglia sono alle prese con una pesante mole di lavoro. Moltissime telefonate disperate mamme pediatri: i bimbi, anche di pochi mesi, sono, infatti, tra i più colpiti.

Il virus, definito enterotropo, si trasmette per vie respiratorie, fa salire la temperatura mette dura prova lo Una particolarità: i si all'improvviso. In al- i dolori gastrici possono perfino essere scambiati per un'indigestione post-festaiola.

«E' indispensabile bere molto per non disidratarsi - spiega Pier Giorgio Fossale, responsabile provinciale dei medici di famiglia - e stare leggerissimi a tavola. tratta di un virus che colpisce po' tutti indistintamente, perchè si trasmette estrema faci.

Per far scendere la febbre, se non sussistono particolari complicazioni, è di buon aiuto Tachipirina, mentre per i problemi gastroenterici le prescrizioni mediche riguardano i farmaci più tradizionali. Contro la diarrea, i fermenti lattici sono ritenuti un toccasana.

Lavoro super anche in farmacia: sono accorti, ad esempio, alla «Centrale» di via Laviny dove sono le richieste reidratanti salini di prodotti anti-nausea (Plasil ecc.). E chi pensa di sfuggire al virus perchè «coperto» vaccino sbaglia: la vera influenza deve, infatti, ancora arrivare, e nessuno può ritenersi protetto da questo attacco virale. Comunque, la ricetta migliore consiste in una dieta ben equilibrata fatta soprattutto di liquidi.

Diverso, ovviamente, il discorso quando virus colpisce persone ritenute a rischio, problemi respiratori o cardiaci: in questo caso l'intervento del medico deve essere tempestivo. E se i bambini sono tra i primi a riprendersi (in media pochi giorni ritrovano un'ottima forma fisica) per gli anziani il percorso una completa guarigione sarà un po' più lungo. Per tutti è, comunque, fondamentale qualche giorno di riposo in casa, lontano ogni libagione natalizia.

Nelle farmacie (nella foto la «Centrale» di via Laviny) è aumentata la richiesta di prodotti contro la gastroenterite (foto Rolfo)

INIZIATIVE PROMOSSE DALLA SOCIETA' DI PATTINAGGIO DURANTE LA TRADIZIONALE FESTA DI NATALE

Dallo Skating 650 euro di solidarietà per l'Anffas

In vendita anche i calendari benefici del 2003 realizzati dallo stesso club vercellese

VERCELLI

Quando sport s'abbina a spettacolo e solidarietà riuscito nell'intento il «Natale sui pattini» ideato dallo Skating Vercelli: un appuntamento, quello del PalaPregnolato, che ha gli atleti della vercellese presentare i loro esercizi, tra gli applausi i di un pubblico numeroso e attento.

Ma oltre all'aspetto puramente agonistico, la serata una particolare valenza legata alla solidarietà. «Ogni spettatore, all'ingresso, ha versato un'offerta - spiega il presidente Stefano Ceretti - e, alla fine, il ricavato è stato devoluto alla sezione vercellese dell'Anffas». Allo stesso scopo è stata destinata vendita dei calendari realizzati dallo Skating. «Ci è sembrato giusto - prosegue Ceretti - far coincidere la festa di Natale con la solidarietà. D'altra parte lo sport deve anche insegnare questi valori: contenti che, una volta, in risposta della gente sia positiva». Al termine della manifestazione sono stati raccolti 650 euro che verranno destinati all'Anffas, sempre bisognosa fondi per realizzare le numerose iniziative che l'associazione del presidente Giorgio Guala ha in cantiere. Lo spettacolo proposto dallo Skating è apprezzato per la bravura degli atleti e le grafie. In pratica a un buon 2003 al pubblico sono tutte le pattinatrici della vercellese: tra queste alcune campionesse italiane Giulia Bernardiello, Marta Pedracini, Loredana Unio, Melanie Marras, Cristina Maffei, Cristina Ceretti, la Varese, Giulia Marcotto, Erika Mignone e Giulia Angelina. (p. m. f.)

Un gruppo di pattinatrici che ha animato la benefica che si è tenuta al PalaPregnolato le atlete che si sono esibite anche alcune campionesse conosciute a livello nazionale

Residenze per Anziani
Città del Sole
Regione Montasso - 13881 Dorzano (BI)
Tel. 0161.967729 - Fax 0161.967736
Villa Lorenza
Via Rovasenda, 42 - 13045 Gattinara (VC)
Tel. 0163.835048 - Fax 0163.834066
Accogliamo persone autosufficienti e non per soggiorni definitivi o temporanei, anche di carattere riabilitativo.

BOLLETTINO METEO

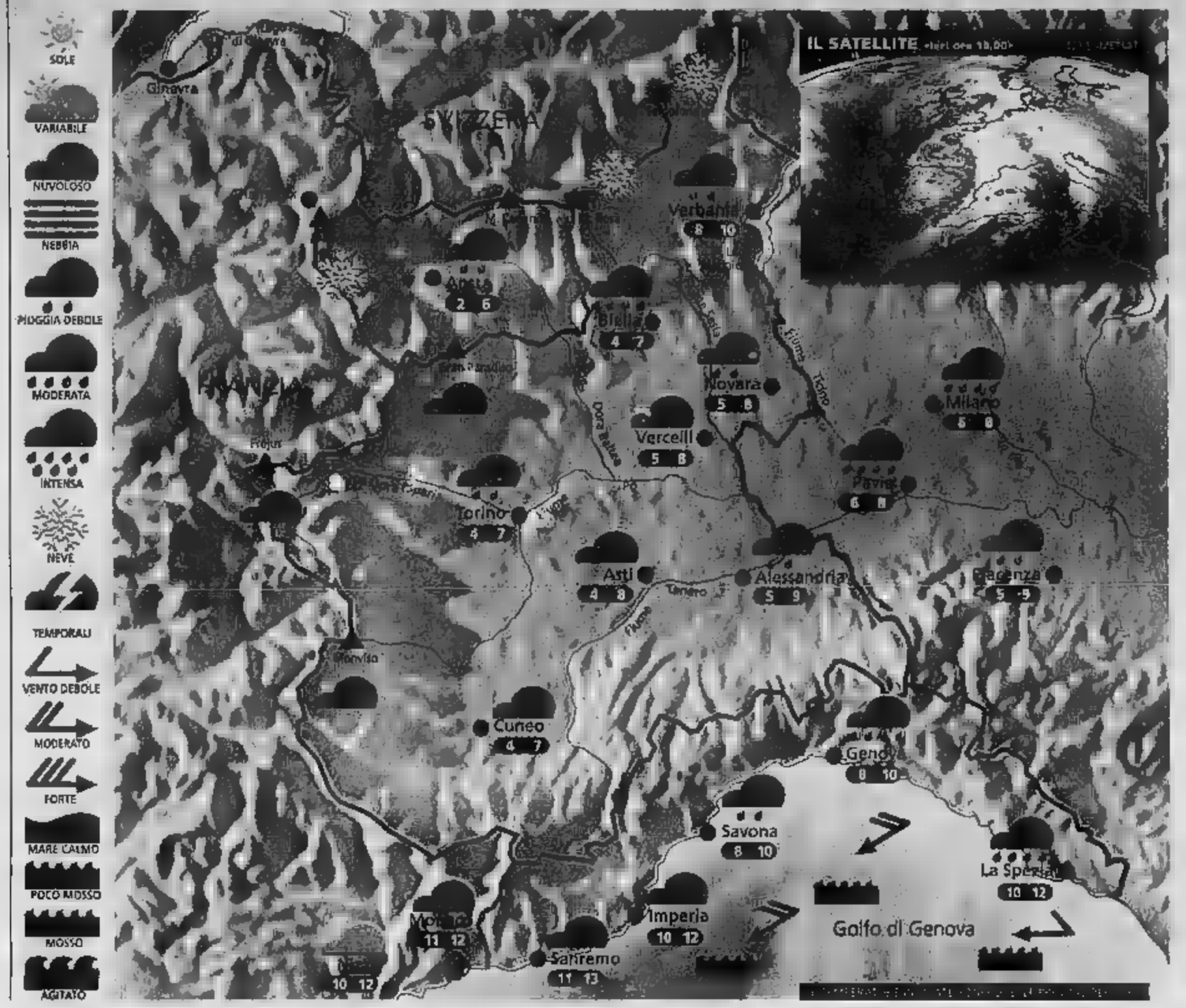

Situazione Un fronte freddo interesserà nelle prime ore della giornata le nostre regioni provocando precipitazioni estese e nevicate moderate in montagna oltre i 1300 m. In giornata è previsto un graduale miglioramento. Domenica e lunedì tempo discreto. Il giorno di San [illegible] peggioramento. Bello il Capodanno. .

Previsioni Al mattino coperto con piogge diffuse, qualche temporale sul Levante ligure e nevicate sulle Alpi attorno ai 1200 m. Qualche fiocco potrebbe raggiungere anche i 900-1000 m sul Basso Piemonte. Già da metà mattinata un graduale miglioramento è atteso sul Ponente ligure; le schiarite si estenderanno alle Alpi piemontesi e valdostane, mentre sull'Est del Piemonte potrà attardarsi qualche rovescio. Nel corso del pomeriggio generale estensione del miglioramento. Temperatura in lieve calo. Venti moderati. Domani bel tempo, banchi di nebbia in pianura.

Guidare su neve ghiaccio

Il pericolo numero uno in montagna d'inverno è il ghiaccio. Quando salite in quota dopo una nevicata, non aspettate l'ultimo [illegible]nto per montare le catene, potreste intralciare il traffico o provocare incidenti.
Usate sempre con estrema dell[illegible] freno e acceleratore. Piccoli colpi di freno aiutano a non far bloccare le ruote. Evitate di cambiare marcia in salita; non fatevi influenzare dai [illegible] che vi seguono: mantenete la vostra andatura e in [illegible] innestate marce basse. Su strada ghiacciata i pneumatici chiodati sono preferibili alle catene. Se vi sorprende una bufera di neve e non siete in grado [illegible] proseguire, rimanete in macchina e mantenetevi caldi. Risparmiate il carburante, evitando [illegible] far funzionare eccessivamente l'impianto di riscaldamento.
Ad intervalli regolari aprite il finestrino per cambiare l'aria dalla parte opposta a quella in cui si accumula la neve. Fate in [illegible] che il [illegible] di scappamento sia sempre libero. Rimanete assolutamente svegli. Se gli spazzaneve non si vedono, date l'allarme [illegible] il telefonino. [illegible] perdete i punti di riferimento, giacché la neve portata dal vento [illegible] accumula molto rapidamente.

A CURA DI: www.meteolive.it

PER CHI VIAGGIA

ANCONA	12 15	REGGIO CALABRIA	13 18
BARI	11 16	ROMA	12 16
BOLOGNA	10 12	VENEZIA	12 14
CAGLIARI	12 16	BARCELLONA	8 16
CATANIA	12 18	BRUXELLES	4 8
CATANZARO	8 14	FRANCOFORTE	5 8
FIRENZE	10 12	GINEVRA	3 7
OLBIA	11 15	LONDRA	8 10
PALERMO	13 16	MONACO DI BAVIERA	2 6
PERUGIA	10 13	PARIGI	3 6
POTENZA	6 11	ZURIGO	3 7

OGGI

IL SOLE: sorge alle ore 8 e 7 minuti; culmina alle ore 12 e 31 minuti, tramonta alle ore 16 e 54 minuti

LA LUNA: si leva alle ore 1 e 38 minuti; cala alle ore 13 e 16 minuti

IDROCENTRO
www.idrocentro.com

CAVE DE LAMÉRIQUE

A Natale, regalatevi la certezza di scegliere un dono sempre gradito... venite a scoprire i nostri prodotti, oggi più belli, nelle nuove confezioni natalizie.

regione Amérique Quart - Aosta
tel. 0165 775189 - fax 0165 775179
aperto anche la domenica

LAMÉRIQUE

BORGOSESIA: L'ORGANO DI CONTROLLO HA DATO PARERE FAVOREVOLE AL COMPLETAMENTO DELLA NUOVA ALA DELLA CASA DI RIPOSO

Sì dalla Regione al progetto S.Anna

Saranno realizzate venti stanze per un totale di 40 posti

Fossati

BORGOSESIA

Via libera dal Crop, il comitato regionale controllo sulle opere pubbliche, per il completamento dell'ala nuova della casa di riposo di Sant'Anna.

La struttura dunque potrà essere completata dopo che con i primi finanziamenti stata costruita la struttura dell'immobile che affiancherà l'edificio esistente. Si tratta di un investimento consistente. Per realizzare quest'opera la Regione ha concesso un contributo oltre tre milioni euro. La notizia del sostegno economico era già stata ufficializzata da tempo, ma si attendevano ancora alcuni nulla osta.

Il più importante è arrivato proprio nei giorni scorsi; secondo il Crop progetto va bene quindi può passare alla fase operativa. Ma per poter assegnare i lavori mancano ancora alcuni documenti. A confermarlo è il presidente dell'en che gestisce la casa di riposo, Pierluigi Moretta: «Siamo a buon punto, ma ci sono ancora delle formalità da espletare».

In ogni caso una previsione sui tempi c'è: «I lavori dovranno essere nell'arco di diciotto mesi - ge il presidente - resta solo da stabilire quando si aprirà il cantiere. Pensiamo comunque che questo possa avvenire entro la prima metà del 2003».

E ciò significa che per la fine del 2004 o al massimo l'inizio del 2005 la nuova casa di riposo sarà pronta. realizzate venti stanze per un totale posti, per la maggior parte destinati ad anziani non autosufficienti. La capacità del complesso di Sant'Anna passerà quindi dagli attuali 73 105 posti. Della sola per il momento esiste soltanto la struttura portante: devono essere realizzate pareti, pavimenti, quindi bisogna fare gli impianti, sistemare gli infissi poi acquistare l'arredamento e tutte le attrezzature necessarie. Quando l'immobile ultima la ristrutturazione (per blocchi) della zona vecchia, che sarà adeguata alle nuove norme materia di anche se qualche (ad esempio le scale antincendio) è già stato fatto nei mesi scorsi.

Moretta tiene a ringraziare il sindaco Corrado Rotti: «Si tratta di un investimento molto forte, e l'istituto è sempre stato sostenuto in tutti i passi dall'amministrazione comunale. Il sindaco ha seguito da vicino tutta la pratica e, quando necessario, è sempre intervenuto per aiutarci».

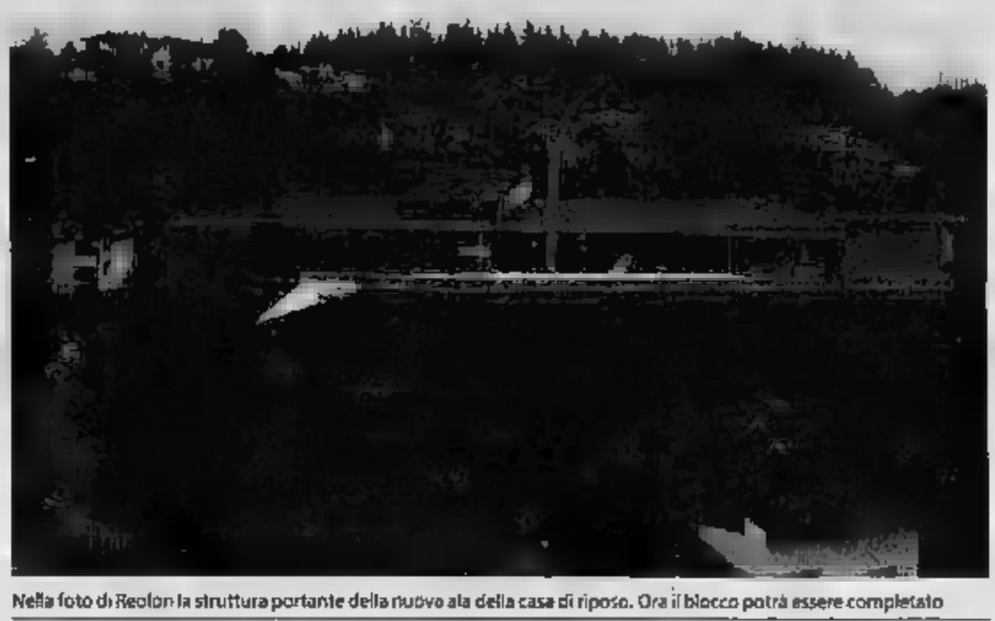

Nella foto di Reolon la struttura portante della nuovo ala della casa di riposo. Ora il blocco potrà essere completato

In arrivo da Torino un finanziamento di tre milioni di euro I lavori incominceranno entro l'estate 2003

Nelle frazioni

A gennaio l'appalto per i lavori di Vanzone

BORGOSESIA. Interventi nelle frazioni, questa volta tocca a Vanzone. L'apertura delle buste per appaltare i lavori di sistemazione del centro della borgata è prevista per la terza settimana di gennaio.

E una volta assegnato l'intervento, in pochi mesi la ditta dovrà concludere il lavoro che prevede tra l'altro la realizzazione di un nuovo parcheggio, di un marciapiede e la sistemazione della strada.

Complessivamente si tratta di un investimento di circa 25 mila euro. E proprio nelle prossime settimane si avvierà anche il cantiere di via Marconi, dove si prevede di rifare tutto, dai marciapiedi all'illuminazione pubblica, dagli attraversamenti pedonali rialzati all'asfaltatura.

L'intenzione dell'amministrazione questo caso è di modificare completamente l'arredo urbano come in precedenza è avvenuto per viale Rimembranze e, più recente, per piazza Cavour.

[l. fo.]

VERCELLI

Il calendario 2003 Nuova Piemontese

E' uscito il calendario «dei cuoricini» realizzato dalla Comunità Nuova Piemonte (Cnp) di Cesare Lavarino. Nei «cuoricini», immagini di tutti i giovanissimi componenti della Comunità che fanno gli auguri a Vercelli e dintorni. [d. b.]

La segreteria operativa della Pastorale giovanile

La nuova segreteria operativa della Pastorale Giovanile risulta composta don Cristiano Bodo (delegato arcivescovile), suor Antonella Patti (segreteria), Massimo Petruzziello ed Elena Bovolenta (commissione preadolescenti), Riccardo Rosa e Gabriella Greco (gruppo musicale), Simona Greppi (animatori), don Silvio Barbaglia (referente progetto culturale Cei), Marco Crosa e Fiorella Pozzuolo (Fuci), Gianni Brunoro (referente pastorale scolastica) e Andrea Raineri (rapporti con la stampa e le istituzioni). [d. b.]

VERCELLI

Con Ar. Tur.O due giorni a Mantova per i Gonzaga

La Cooperativa Ar. Tur.O. organizza, per il 5 gennaio, una visita guidata a Mantova per la fortunatissima mostra dedicata ai tesori della collezione Gonzaga. Meta delle due giorni, appunto, Mantova e Sabbioneta. Per informazioni rivolgersi ad Ar.Tur.O (0161.212616) o alla Padana Tours (0161.254171). [d. b.]

VARALLO

Debutta la Compagnia Mirtillo

Oggi alle 21 Teatro Civico Varallo la Compagnia Mirtillo (studenti e lavoratori under 26) mette la commedia degli equivoci di Dario Fo dal titolo «Non tutti i ladri vengono per nuocere». Per compagnia varallese il debutto l'ingresso è a offerta libera. [d. b.]

VARALLO

A Capodanno il «gran galà delle operette»

E' fissato per il pomeriggio dell'1 gennaio, con inizio alle 17, il "gran galà di operette" a scopo benefico organizzato dall'Unicef Valsesia con la collaborazione dell'amministrazione comunale e del Corriere Valsesiano. Lo spettacolo proposto dal gruppo La Nuova Operetta di Nadia Furlon si terrà al teatro Civico di Varallo. Il costo del biglietto è di dieci euro. [l. fo.]

FOBELLO

Stasera il concerto della banda musicale di Varallo

Questa il concerto di Natale della banda musicale Città di Varallo. L'appuntamento è per le 21 nella chiesa parrocchiale di Fobello, in Valmastallone. La formazione musicale varallese è diretta dal maestro Dario Colombo. [l. fo.]

AMMINISTRATORE DELEGATO

Macchi lascia dopo 20 anni la Mokapak

GATTINARA. Mokapak, cambio al vertice. Con la fine dell'anno Dino Macchi conclude il mandato di amministratore delegato dell'azienda gattinarese controllata dal gruppo Lavazza. Il manager era arrivato a Gattinara nel 1980 con l'insediamento della Unoper, azienda che produceva un innovativo sistema la preparazione del caffè destinato ad aziende, uffici e piccole comunità. L'azienda è via via cresciuta fino all'acquisto, nel 1989, da parte Lavazza. E con il passaggio il grande era anche aumentata la responsabilità di Macchi, divenuto appunto amministratore delegato.

«In questi vent'anni di presenza sul nostro territorio - commenta il sindaco Mario Mantovani, che gli ha consegnato una targa ricordo - Dino Macchi ha contribuito non poco a rivitalizzare il settore industriale della città creando realtà di riferimento che ha dato lavoro a molti gattinaresi e che ha determinato anche un notevole indotto». [l. fo.]

LA POLSTRADA IN STATO DI ALLERTA RINNOVA GLI APPELLI ALLA PRUDENZA

Velocità e troppe libagioni sul traffico delle festività

Inizia oggi l'ultimo ponte dell'anno, e la polizia stradale non abbassa la guardia. Anche se i troppi incidenti, anche mortali, avvenuti in occasione del Natale hanno risparmiato il territorio provinciale (coinvolgendo però persone di Santhià, Vercelli e Tronzano), nella caserma di via Noè lo stato all'erta continua.

Il nuovo comandante provinciale, il capo Franco Fabbri, rinnova gli appelli prudenza e buonsenso. «Naturalmente - dice - è superfluo raccomandare genericamente il rispetto delle leggi e dei regolamenti. I dati finora registrati ci dicono che le cause principali degli incidenti soprattutto due: il rispetto dei limiti velocità e la guida in stato di ebbrezza».

«Proprio il tasso alcolico troppo elevato è stato la del ritiro di diverse patenti, durante l'ultimo fine settimana: la nuova disposizione del codice della strada, che si allinea con le norme analoghe ormai in vigore in tutti i Paesi della Comunità europea, fissa allo 0,5 il tasso alcolico massimo consentito. Questo significa che, come già praticato in molte nazioni, a chi sa che dovrà guidare converrà mantenersi astemio: salvo poi rifarsi quando sarà arrivato sano e salvo a casa.

la velocità eccessiva rappresenta una delle maggiori degli incidenti; soprattutto in quei giorni, in cui generalmente l'asfalto viscido per la pioggia o per i cloruri disciolti allunga considerevolmente gli spazi di frenata.

Le altre norme da rispettare riguardano l'obbligo di accendere gli anabbaglianti sulle autostrade e sulle superstrade, le cinture di sicurezza allacciate, l'uso vietato del cellulare durante la guida, il divieto di impegnare le d'emergenza.

Per quanto riguarda le forze dell'ordine, e in particolare la polizia stradale, fino al termine delle festività resteranno potenziati al massimo tutti i servizi di controllo e di vigilanza ricorrendo, compatibilmente con le condizioni meteo, anche la sorveglianza dall'alto a cura degli elicotteristi.

Un coloratissimo pieghevole bilingue, distribuito soprattutto negli autogrill sin dai giorni immediatamente precedenti le festività, spiega esaurientemente obblighi e divieti e fornisce i numeri telefonici gratuiti d'emergenza da chiamare in caso di necessità. [w. ca.]

Franco Fabbri, comandante Polstrada

I SINDACATI COMMENTANO PREOCCUPATI LE NOTIZIE IN ARRIVO DALLE AZIENDE

Il tessile ancora in difficoltà

Tmi e Larix fanno ricorso alla cassa integrazione

VERCELLI

Ancora cattive notizie dal fronte delle aziende tessili: molte che avevano già programmato per tutto dicembre periodi di cassa integrazione, man mano stanno facendo sapere di doverli prolungare, talvolta anche per tutto il mese di gennaio.

L'elenco commentato dal segretario provinciale di Vercelli della Filtea-Cgil, Renzo Maso. «Iniziamo - dice - con la italo-giapponese Tmi Europe che, proprio in questi giorni, comunicato di dover nuovamente ricorrere alla cassa integrazione a partire da lunedì prossimo e fino al 25 gennaio».

Alla Tmi lavorano circa 300 persone. Il nuovo provvedimento si accoda a quello analogo che avrebbe dovuto concludersi proprio in questi giorni: interesserà, per o due giorni per settimana, complessivamente 225 lavoratori, di cui 142 nel reparto tessitura e 83 in quello della tintoria.

Un altro segnale negativo dalla «Larix fibre tessili» di corso Rigola, l'ex «Trasformazione fibre», che occupa 110 persone; per tutto gennaio, e fino ai primi di febbraio, 88 lavoratori andranno in «cassa», circa metà a zero e il resto a orario ridotto.

Anche la casa madre biellese, «Sinteramo» di Sandigliano, che a libro paga conta circa 290 persone, a suo tempo ha denunciato problemi reparti cernita e tintoria, coinvolgendo una sessantina di lavoratori per uno-due giorni per settimana.

Una buona notizia invece dalla «Orlandi» di Formigliana in cui, dopo oltre un mese di fermo, con l'inizio dell'anno nuovo riprenderà la produzione

Dice : «ho ancora i dati ufficiali, ma già novembre anche la Fraver di Prarolo aveva denunciato accumuli di produzione, aveva cercato in qualche modo di far fronte raschiando il fondo del barile con permessi e ferie residue».

Il mese di gennaio non risulterà dei migliori neppure per i 50 dipendenti della tintoria «Zanolo» di Arborio: a partire da giovedì 2, per le successive cinque settimane, circa 34 operai lavoreranno orario ridotto.

Infine c'è anche una notizia abbastanza buona. Arriva Formigliana e riguarda la «Orlandi» lavorano persone: con il nuovo dovrebbe riprendere l'attività. Dice il segretario: «Sin 25 novembre l'azienda aveva 55 persone cassa integrazione zero ore: il provvedimento scadrà lunedì 29 dicembre, dopodomani». [w. ca.]

IL BILANCIO DOPO 6 ANNI DI ATTIVITA'

All'asilo nido di «tutto una lista di con prenotazioni

GATTINARA

Sei anni di attività e un bilancio chiude in positivo. E' quanto sostiene l'amministrazione comunale di Gattinara per quanto riguarda l'asilo nido. Attualmente i bambini (con un'età compresa tra i sei mesi e i anni) ospiti sono 26, cioè il massimo per la struttura, e ben venti le famiglie in lista d'attesa.

Il nido è stato visitato nei giorni scorsi Mario Mantovani e dall'assessore ai servizi sociali Giovanna Platini. è proprio Platini affermare che «c'è un'ottima collaborazione nell'ambito del comitato di gestione. In particolare si presta grande attenzione alle richieste che vengono dai genitori, che sempre coinvolti prima delle decisioni più importanti».

Come l'ultima in ordine di tempo, che ha portato modifica allo : la cifra mensile varia dai ai 360 euro a seconda delle fasce reddito. La frequenza è possibile anche per i bimbi non residenti a Gattinara, ma in questo caso il sto del servizio aumenta del per conto.

L'asilo nido è aperto giorni all'anno per dieci quotidiane, dalle 7,30 alle 17,30. Con quattro maestre collaborano due ausiliarie una cuoca e per le attività all'aperto è a disposizione un giardino di oltre mille metri quadri. [l. fo.]

LA PROVINCIA: DECISIONE NON DEFINITIVA

Annunciata la soppressione dei bus Crescentino-Vercelli Studenti pendolari protestano

Protestano gli studenti per la ventilata soppressione dalla linea di corriere che al mattino li devono portare a Vercelli per le lezioni e, quando queste sono finite, riportarli a casa. Gianfranca Zandarin, che abita a Palazzolo e nel capoluogo frequenta il Magistrale, spiega: «L'ultimo giorno di scuola, prima delle festività natalizie, l'autista Atap ci ha spiegato che a partire dal 2 gennaio linea da Crescentino a Vercelli soppressa. In sostituzione da Crescentino partirà una corriera della Sat che passerà da Palazzolo alle 6,35 del mattino e ci scaricherà a Trino dove dovremo trasbordare inevitabili perdite di tempo: senza contare che a Trino le sicuramente già piene. Inoltre costretti a pagare due abbonamenti».

Dalla direzione Atap dirottano richieste di chiarimenti alla Provincia di Vercelli, ma l'assessore ai Trasporti Giuseppe Masini sdrammatizza, almeno zitutto - - questa modifica è operativa: mi riservo di decidere non appena avrò valutato la situazione complessiva, quando il funzionario responsabile rientrerà dalle vacanze. A questo proposito invito gli studenti a fissare appuntamento per formulare loro proposte, telefonandomi al 348-007.7120 già nei primissimi giorni di gennaio». [w. ca.]

SLITTA AL 5 GENNAIO

Scopello, il maltempo costringe al rinvio lo show pirotecnico

SCOPELLO. Il maltempo costringe al rinvio dello spettacolo pirotecnico. Questa era in programma lo show fuochi artificiali, l'amministrazione comunale di Scopello, d'accordo la ditta specializzata incaricata lanciare i botti, ha deciso per un posticipo.

Il nuovo appuntamento è stato quindi fissato per la serata di domenica 5 gennaio, tra le 22 e la 22,30. E' invece confermata, per pomeriggio alle 17, l'inaugurazione della mo «Donne di montagna, donne in montagna». I locali della scuola materna che ospitano l'esposizione resteranno a disposizione del pubblico fino 31 16 alle 19 e dalle 20,30 alle 22,30. Ogni sera prosegue inoltre la distribuzione di miacce e vin brule in piazza della Fonderia da parte del locale gruppo dell'associazione nazionale alpini. [l. fo.]

DOMANI E' IN PROGRAMMA UNA NUOVA EDIZIONE DEL MERCATINO «IM LAND»

Alagna invasa da quaranta artigiani

Dalle 9 del mattino fino a sera le bancarelle nelle vie del centro

ALAGNA

Saranno più di quaranta gli artigiani che domani daranno vita al mercatino «im land» organizzato ad Alagna amministrazione comunale, Comunità montana gruppo folkloristico «Die walser im land» con la la Società operaia di mutuo soccorso di Varallo. Gli stand occuperanno alcune vie caratteristiche della località turistica: proposta spazia in tutti i settori dell'artigianato tipico valsesiano e non solo.

Oltre ai soci della Soms di Varallo saranno infatti presenti artigiani della vallata dell'Ossola. Ci banchetti di lavorazione del legno, della ceramica, del ferro e del vetro. Sono inoltre previste dimostrazioni pratiche di varie lavorazioni tra cui la tessitura e il confezionamento degli scopin, tradizionale pantofola valsesiana. E non ma saranno le maestre puncettaie. Il mercatino sarà aperto alle e proseguirà fino a sera. [l. fo.]

Il mercatino di domani è un po' la riproposizione del tour estivo dell'artigianato

Festeggiamo al Ristorante

La Reggia Ristorante

Strada T. Mazzini n. 3 - Torrazza P.te (TO)
Tel. 011 918 07 ■ - Fax 011 ■■ 14 - Cell. 348 7345080
Autostrada TO-MI uscita Chivasso Est

CENONE CAPODANNO ■■ ■ 20,50

Aperitivo di Benvenuto

Antipasti
Flocco di prosciutto crudo con frutta esotica
Piovra alla caprese • Sfogliatine alla Valdostana
Ostriche in salsa di Champagne • Cotechino al Monte Bianco

Primi
Risotto alle castagne e Castelmagno
Tranetta all'aragosta

Secondi
Misto Caraibi • Filetto ■ vitello ai ■■ sapori
Contorni misti

Dessert
Crema di gelato con cioccolato caldo • Torta 2003

Vini
Barbera d'Asti vivace, Dolcetto d'Acqui, Grignolino del Monferrato, Chardonnay, Pinot d'Oltre Po Pavese, Spumante di Mezzanotte
Caffè • Grappe della casa

Tutti insieme ballando e cantando sino all'alba con I Gruppi "DUE DI QUADRI" e il solista "DOMINIC"

■■■■ Gradita la prenotazione

Buon Anno

Locale consigliato per cene aziendali, cerimonie e banchetti. Aperto tutte le sere con menù a base di pesce

Bar - Ristorante Biancaneve

Augura **Buone Feste**

■ vi propone il menù per:

S. SILVESTRO
€ 65,00

Musica dal vivo
Gara di Karaoke
con ricchi premi

Aperitivo ■ benvenuto • Bruschetta piroettenica
Lenghirano con dadolata di frutti tropicali
Carpaccio ■ fassone ■■ grana e soncino
Coppa di gamberi con salsa americana
Insalata ■ polipo ■■ biancaneve
Zampone con lenticchie

Risotto allo champagne ■ fragole
Tagliolini in coppia al profumo ■ salmone
Tortellini di magro con brodo ■ cappone

Carré d'agnello con bacche di ginepro ■ patate al timo di montagna
Sorbetto alla pera e grappa di moscato

Noce ■ vitello in ■■■■ ■■ punte d'asparagi saltate al burro
Dolce ■■■■ - Vini della casa - Spumante

SAGLIANO MICCA (BI) - Fraz. Casale - Tel. 015 2476140
Gradita la prenotazione - http//www.s-i-v.com/page/biancaneve

RISTORANTE NEVE

■ Paglierini Maria
C.so Centrale, 67 - **CHIAVERANO (TO)** - Tel. 0125.798115
Chiuso il martedì

a tutti i clienti... e non "BUON ANNO"

Cenone di San Silvestro

ANTIPASTI
Bresaola all'arancia • Carpaccio di salmone dello chef
Vol-au-vent con verdurine alla bohémienne
Rondò di patate e zucca in foglie di verza alle noci • Ostriche alla crema di funghi porcini

PRIMI
Girasoli formaggio e noci ■ radicchio e zafferano • Tagliolini in ■■■

SECONDI
Brasato alle pere con spinaci alla piemontese
Cilindri ■ maiale con cotechino e lenticchie allo speck

Sorbetto al limone della ■■■
Medaglioni di pescatrice al salto con insalata e julienne di verdure

FRUTTA e DESSERT
Frutta fresca ■ stagione • Coppa ■ marroni ■■■ datteri ■■■■ ripieni

€ 58

La serata sarà allietata da piano bar
...a mezzanotte panettone e spumante per tutti

TAVERNA VERDE

★ ★ ★
HOTEL RISTORANTE

dall'incantevole Lago di Viverone
la direzione
augura **BUON ANNO**
e vi ricorda il
CENONE di CAPODANNO
allietato da musica, balli ■ cotillons...

LIDO DI ANZASCO • Lago di Viverone
Tel. 0125-687965

Ristorante "Ai Tre Arc"

Santuario d'Oropa - Tel. 015 2455906

Augurando a tutti Buone Feste propone per la cena di S. Silvestro...

Crostino al salmone
Carpaccio ■ bue ■■■ funghetti ■ scaglie di grana
Fagottino delicato agli asparagi
■■■■■ di sfoglia con ricotta ■ ■■■■
Zampone con purè di zucca

Ravioli casarecci ai porcini
Zuppetta ■ lenticchie con gnocchetti ■ ■■■

Oca brasata con cipolline glassate

■■■■ di castagne con ■■■■ al cioccolato
Caffè
Brindisi ■■ ■■■■■
Vini: Dolcetto e Pinot bianco

€ 32,00

Prenotazione indispensabile entro il 30/12/2002

TRATTORIA BOSCO & RIVIERA

Vi aspettiamo per il
CENONE DI
S. SILVESTRO
in un'accogliente villa con giardino
per gustare i nostri menù di
CUCINA PIEMONTESE
e CUCINA LIGURE
vi invitiamo a degustare i nostri piatti ■ base di pesce.

BIOGLIO (BI) - Frazione Sanguinetti - Tel. 015.441167
Chiuso martedì - Gradita la prenotazione

Ristorante - Pizzeria

LA LUCCIOLA

Luigi Apicella augura a tutti un Buon 2003...

BIELLA
Piazza S. Paolo
di fronte alla stazione
Tel. 015 8493801

CHIUSO IL MARTEDI'

... nel tradizionale ambiente familiare, un tocco di classe per il vostro gustoso banchetto!

Albergo Ristorante
ITALIA
di Uffredi

"Augura Buone Feste"

il
VEGLIONE di S. SILVESTRO
con orchestra

VARALLO
Corso Roma, ■
Tel. 0163.51106

E' ■■■■■ la prenotazione

Trattoria ROLLE

Augura "BUONE FESTE"

CENONE di S. SILVESTRO
con musica dal vivo ■■■ "Paolo"
€ 60,00
TUTTO COMPRESO CON SPUMANTE

(Gradita la prenotazione)
VIVERONE
Fraz. Rolle - Tel. 0161.98668
Fax 0161 989707

SI CONCLUDE L'INIZIATIVA DI NATALE INDETTA DA «PIACERE, VERCELLI» CON LA COLLABORAZIONE DELLA STAMPA

«Vorrei una nonna più calma»

Ultime lettere dalle scuole elementari e medie

VERCELLI

Concludiamo la pubblicazione delle lettere a Babbo Natale (e Gesù Bambino) scritte dagli scolari delle elementari e medie di Vercelli a favore dei loro nonni. L'iniziativa, promossa da «La Stampa» con «Piacere, Vercelli», ha ottenuto un notevole successo: le lettere sono state imbucate dai ragazzi nella «slitta di Natale» che fino alla Vigilia ha girato per le vie di Vercelli trainata da un cavallo, oppure portate direttamente alla redazione del giornale.

Gli scolari vercellesi hanno dimostrato di avere cuore e sensibilità, in quasi tutte le lettere è stata riscontrata la pressochè totale assenza di retorica e dunque la proposta di «Piacere, Vercelli» è raggiunto il suo scopo. Ed ecco, dunque, le ultime lettere.

Caro Babbo Natale, io vorrei solo una cosa: vorrei che tutti gli anziani della nostra città, quelli malati e senza nessuno, dato che tu sei così generoso, potessero avere un po' di gioia, conforto. Vorrei che non fossero in ansia perché alcuni non hanno nessuno e sono tristi. Tu potresti esaudire questo mio desiderio; perché sono in pensiero per 'sti poveri anziani? Nonna: N=nonna, O=oh, sei così generosa, e brava, N=nonna cara, N=nonna cara, così cara che non ti può battere, A=angeli, N angeli, ti sono attorno!». **Paolo Merlo**, II A, Avogadro.

Decina di bambini hanno affidato a Babbo Natale le letterine scritte ai nonni

FOTO GALIMBERTI

«Caro Babbo Natale, vorrei regalare a tutti gli anziani e nonni un po' di felicità e qualcuno che li faccia ridere e sentirè molto felici. Molti anziani si uccidono perché non hanno nessuno e li vada a trovare. Io ho due nonne, ma ho solo un nonno, e l'altro è morto, proprio quando sono nato, e quello che è rimasto non l'ho mai conosciuto. Le mie due nonne e Natale mi fanno regali, anche se Amelia, la più vecchia, mi fa sempre regali da femmine o per bambini piccoli. Questa volta però faccio io a loro un regalo, cioè tre ragali. Il primo è la felicità massima, devono avere tutte quelle cose che possono rendere gli anziani e i nonni felici. Il secondo dono è l'amore, l'amore di tutto il mondo vada a loro. Ultimo regalo vorrei che le persone a loro care dianotutto l'affetto possibile». **Stefano Gebbeto**, II A, Avogadro.

«Caro Babbo Natale, per una nonna che ho o deve sopportare me e tutti i guai che combino (arrivo in ritardo, vado male a scuola soprattutto in inglese, molte volte la faccio arrabbiare perché vuole sempre farmi mangiare frutta e io non voglio). Babbo Natale, per Natale vorrei che le donassi tanta pazienza, che vivesse fino al mio matrimonio per prendersi cura dei miei bambini diventando bisnonna. Nonna: avvivà la mia nonna, ti vince sempre le mie paure, invincibile, religiosa, amabile!». **Luca Donisotti**, II A, Avogadro.

«Caro Babbo Natale, amico di tutti i bambini, amico dei bambini cresciuti, amico dei bambini molto cresciuti. Per Natale regala a tutti gli anziani, ai nonni e soprattutto alle persone sole tanta tanta felicità, questo è chiaro! Regala poi tranquillità, a tutti gli anziani, più salute a quelli molto malati, più compagnia agli anziani abbandonati... Babbo Natale, so che forse ti chiedo troppo, ma tu prova a esaudire i miei desideri. Ti prego, ti prego, ti prego!!! P.S.: la mia nonna regala un po' di calma, è sempre così agitata!». **Gobbo**, II A, Avogadro. [d. b.]

ISCRIZIONI ANTICIPATE

Cgil Scuola attacca la Moratti

VERCELLI. La Cgil Scuola di Vercelli prende posizione contro la riforma-Moratti a proposito delle scuole dell'infanzia ed elementari. Ricordando che nei prossimi mesi i genitori dovranno decidere se anticipare o meno l'iscrizione, la Cgil osserva «che la scuola italiana non potrà vantare quel paradiso di qualità spacciato dalla Ministra».

Ed elenca alcuni dei motivi a sostegno di questa tesi. «L'eventuale anticipo dell'iscrizione a due anni e mezzo per la scuola dell'infanzia e a cinque anni e mezzo per la scuola elementare comporterà un arretramento del servizio scolastico che diventerà in alcuni casi pura e semplice assistenza, un aumento del carico di lavoro per gli insegnanti e i bidelli che di fatto vengono ridotti di numero nella Finanziaria 2003».

Quindi la Cgil Scuola critica la scelta del maestro prevalente unico. «Ci riporta indietro di 30 anni - sottolinea il sindacato - introducendo la figura dell'insegnante tuttologo e annulla il servizio del tempo pieno, obbligando i genitori a soluzioni alternative che graveranno sui bilanci familiari». Altri problemi rappresentati dal sovraffollamento delle classi, dal taglio del numero degli insegnanti di sostegno e dei collaboratori scolastici (gli ex bidelli). Poi parole di fuoco contro i tagli dal 20 per cento sulle iniziative per migliorare l'offerta formativa e didattica. [d. b.]

APPELLO DI UN CICLISTA

«Cerco l'uomo che mi soccorse»

VERCELLI. Almeno per una volta, la cronaca il giorno dopo un incidente non racconta la ricerca di un pirata della strada. Sammai il contrario. Giovanni Ottino, investito qualche settimana fa mentre percorreva in bicicletta via Paggi, cerca il vercellese che gli è stato accanto mentre, ferito, aspettava l'ambulanza. Era una donna amica, che gli ha lenito paura e dolore. E adesso, tornato a casa, vuole fargli arrivare un grazie dal cuore.

Nella lettera che ci è arrivata in redazione, Ottino ricorda il mattino del 6 dicembre, quando poco dopo le 10, un'auto lo travolgeva sulla sua bicicletta, schiacciandolo contro un furgone. Era in via Paggi, racconta, «in corrispondenza del numero civico 69/70». «Desidero rintracciare - scrive nella sua missiva - il signore che con grande gentilezza e umanità mi è preso cura di me fino all'arrivo del 118. Desidero conoscerlo e ringraziarlo di persona per le parole tranquillizzanti che mi ha detto e per l'amore con cui mi ha trattato».

Chi legge o si riconosce in questo gesto di umanità, sempre più rara, si metta in contatto con la redazione di Vercelli de «La Stampa», in via Duchessa Jolanda 20 (il telefono è 0161/269711). Lo metteremo a nostra volta in comunicazione con Giovanni Ottino perchè possa vivere il vero lieto fine della cronaca di un incidente. [r. v.]

VOCI SU VERCELLI

La tradizione del presepe, dal popolare Gelindo alle Natività suggestive di Giovenone e Lanino

Non c'è, come per altre città o regioni italiane, un presepe prettamente vercellese. Eppure, la nostra città nasconde nelle pieghe del tempo una sua cultura natalizia, i cui caratteri popolari si fondono armoniosamente con opere di pregio artistico, filastrocche infantili, atti di devozione, che si trasformano in fatti domestici, per il divertimento degli adulti e dei bambini. L'allestimento del presepio era legato alla più famosa favola natalizia piemontese, risalente al 1600, dal titolo «Gelindo, ossia la Natività di Cristo».

Questa curiosa sacra rappresentazione, in parte scritta in italiano e in parte in dialetto, veniva recitata, non solo da filodrammatiche locali, ma letta nelle stalle e nelle cantine durante la settimana di Natale. Era così diffusa la conoscenza del testo del Gelindo, che le statue del presepio prendevano i nomi dei protagonisti della rappresentazione. Il pastore, con la giacca rossa e l'agnello attorno al collo, era Gelindo; Alinda, la moglie, era quella con le pezze per fasciare il Bambino Gesù; Aurelia, la figlia, aveva il cestino con le uova.

Ma è nelle chiese di Vercelli che si possono ammirare le espressioni artistiche legate alla tradizione del presepio. Pittori, come Gaudenzio Ferrari, Girolamo Giovenone, Bernardino Lanino, hanno colto nelle loro rappresentazioni l'eredità delle sacre rappresentazioni. Nelle chiese di San Cristoforo, San Paolo al Borgogna, la Natività e l'adorazione dei Magi sono immagini di indubbio impatto emotivo, le quali hanno contribuito a diffondere lo spirito natalizio, in numerose generazioni di Vercellesi.

Un'espressione, forse meno artistica ma più vicina a noi, è stata il presepio delle Scuole Cristiane. Molti Vercellesi ancora ricordano quel portone che, in via Monte di Pietà, dava accesso alla vecchia scuole, dove i Fratelli, con l'aiuto di molti genitori, per anni hanno dato vita ad un presepio meccanico. Impostato sui giochi di luce, vetri, specchi e motori elettrici, ricreava il giorno e la notte con la neve, l'alba e il tramonto, ed una suggestiva aureola di angioletti attorno al capo del Sacro Bambino. In quel tempo si era agli inizi degli Anni cinquanta, dall'altra parte di piazza d'Angennes, nel teatrino dell'Arcivescovado, si esibiva la compagnia di marionette «Concordia». Sul portone, un telone dipinto a colori sgargianti annunciava «Gelindo e i pastori diretti alla Santa Capanna, con Famiola accompagnatore».

Intanto, nei posti più impensati, della casa (un tavolino, il camino, il davanzale della finestra oppure per terra), il piccolo presepio casalingo aveva preso forma. I veri protagonisti di quei Natali erano i mandarini e il classico Bambino di zucchero. Davanti al presepio, poi, si intrecciavano storie e filastrocche, che servivano per far addormentare i più piccoli, i quali al mattino trovavano i regali portati nella notte dal Bambino Gesù.

Una di queste diceva: «L'era na neut, ël fava tant freut, quat briganti, un citu e tre grant, spitavo al pustal par fè an bon Natal. Dopo è poch cul cit al dis: Peru, cùnt-mi na storia! E 'l Peru al comincia: L'era na neut...» («Era una notte, che faceva freddo, quattro briganti, uno piccolo e tre grandi, aspettavano il postale per fare un buon Natale. Dopo un po' quello piccolo dice: Pietro, raccontami una storia! E Pietro comincia: Era una notte...»).

I COMICI DI MORANDI

Banda Osiris ospite stasera a «Uno di noi»

VERCELLI. Ci sono anche i musicisti vercellesi della Banda Osiris, questa sera, tra gli ospiti di «Uno di noi», il programma su RaiUno condotto da Gianni Morandi, insieme a Lorella Cuccarini e Paola Cortellesi, e abbinato alla Lotteria Italia.

Giancarlo Macrì, Roberto e Gianluigi Carlone e Sandro Berti, che stanno portando in tour sui palcoscenici teatrali lo spettacolo «Guarda che luna», dedicato al mito di Fred Buscaglione, si presenteranno sul piccolo schermo con il consueto mix di musica e ironia in una serata che si annuncia ricchissima di ospiti.

In una nostop di musica e di sketch, alla penultima puntata di «Uno di noi» parteciperanno infatti Roberto Vecchioni, Fiorella Mannoia, Marco Masini, Barbara Cola, Nicola Di Bari, Carlo Conti, il maestro Antonio Giuliani ed alcuni rappresentanti della Nazionale italiana cantanti (di cui Morandi fa parte) come Riccardo Fogli, Paolo Vallesi, i Gemelli Diversi e Paolo Mengoli. [r. s.]

LE REGOLE DELLA SELEZIONE RIDUCONO LE ASPIRANTI. VERDETTO IL 17 GENNAIO

Solo tre candidate allo scettro della nuova regina di Carnevale

VERCELLI

O ciao, ciao, ciao! Ma intesa Majin, chiaro, quella pronta ad affrontare le fatiche del Carvè Varsleis 2003. La scelta della costola del Bicciolano verrà operata da una giuria composta da tutti i presidenti dei rioni, sotto la luce dei riflettori de Le Acacie, vagliando le candidate che hanno inviato regolare domanda al Comitato manifestazioni vercellesi. E sono rioni e presidenti tanti, le manches due. Le due diverse giurie riunite durante il corso del 5 e del 17 gennaio, nella sala da ballo del corso Rigola. Responso, il 17.

Sahtina Panella, Béla Majin 2002, e il Bicciolano Mosso: chi le succederà?

Ma se molti saranno i giurati, meno è invece il numero di chi ambisce al titolo: tre soltanto! Sembra proprio che la novità del meccanismo (le regole hanno imposto nascita e residenza nel capoluogo) abbia sfoltito, e se preferito, scoraggiato le potenziali aspiranti. Aggiungendo che l'impegno non è da poco, veglioni e sfilate, fogliolate e visite benefiche a ripetizione: vincolo sciolto solo in Quaresima, e poi ancora. Quindi...

All'origine sono state vagliate dieci richieste o poco più, ma la maggioranza delle candidate non si è poi presentata al rendez vous preliminare. Ora sono rimaste in gara le magnifiche tre. Cristina Pasetto, 33 anni, tecnico di radiologia all'ospedale Sant'Andrea, sposata, appassionata di palestra. Cosetta Michelone, 37 anni, dipendente Asl, sposata Pinuccia Bonfo, 38 anni, titolare di un negozio di elettroricambi, sposata, appassionata di parapendio.

Tra queste, quale sarà allora la più bella del reame Bicciolandia? [g. bar.]

LETTERE AL GIORNALE

Donne di Porta Torino ringrazia

L'Associazione benefica femminile Donne di Porta Torino ringrazia tutte le persone, i commercianti e le associazioni che hanno contribuito alla cena di fine anno, con la quale vengono raccolti aiuti per l'attività delle «Donne». Grazie alla Famiglia Luigi e Silvana Mottaran, al dottor Aramini, Ottica Visus, L'Emiliano, Ballerini, Casa del tessuto, Pagliasso, Silvia Pistone, Trillo, Bar all'angolo, Franca calzature, Baltaro, Argenteria Zucca, La Fede d'oro, Bar Agorà, Anna Amodio, Camicie, Sabatino, Bamboo Shop, Morso, Bar Sofia, Smog, Oreficeria Pavia, Night and Day, Tabaccheria Raso, Tabaccheria di via Giobarti, Quattropassi, Rea, Paolo Zarino, Clocchetti, Spelta, Raffaella fiori, Angela Boutique, Bar Rouge Noir, Club 45, i pittori Arrigo Bersano, Serena Leala ed Ennio Buttazzo, Vellani Gianna Giochi, Limberti, Gabriella casa del caffè, Il gelatissimo, Paolo Giordano, i pittori Arposio, Dellarole, La Rose e De Bianchi, Neva, Panetteria Galli di via Paggi, Valentino, Profumeria Guarino, Zaccone, Margherita Fiori, Punto maglia, Maddalena Estetista, Pollicino, Prenatal, Ramagni, Photolife, Donati parrucchiere uomo, Total Caobianco, Le Griffe, Non solo sposi, Borgo Sapelli, Gelateria Pagni, Manuela, Capodaglio, Panetteria Argentina, Galleria Parsia Tappeti, Shampoo, Latteria Gallarati, Gino Irico, L'verdurè, Singer di Luisa Bertaggia, Rastelli Sal Car, Borgo, Orefice Cattin, D'Onghia, Vercelli Cornici di via Ivrea, Emporio Co., Bar Principe, Monfrone 2, Mariangela di Oleneengo, Marucchi formaggi., pettinatrice Anna Suppa, Wicky, Tecnomedical center, Caffetteria Ornella Soncini, Tropical fauna, Pizzeria Liberty, Daniele acconciature, A&O supermercato, Douglas, Verde Idea, Panetteria Frigerio. Un grazie ringraziamento personale al dottor Zito per il grande aiuto offertoci.

Un grazie anche alla signora Nanni Manfarti per la generosa offerta per la piccola Francesca, il Comitato manifestazioni, al Comitato Cervetto, i Nuovi Orizzonti e Porta Torino e alla famiglia Ballarè per gli splendidi omaggi floreali ricevuti durante la benefica. Ancora auguri a tutti.

Associazione Donne Porta Torino, Vercelli

Scritte sul monumento in piazza Mazzucchelli

Ho letto tempo addietro i commenti, purtroppo solo negativi, sul nuovo monumento in piazza Mazzucchelli. «La Stampa» aveva sottolineato come sia stato realizzato in modo tale da apparire arrugginito: sarà anche una tecnica artistica, ma l'impressione che ha dato a un mio conoscente arrivato in visita a Vercelli è proprio quella della ruggine. Così come è se sarà possibile, ma, con il consenso dell'artista, non si potrebbe pensare quali modifiche apportare al monumento per renderlo più gradevole anche dal punto di vista estetico?

Lettera firmata

Preghiamo i lettori di essere sintetici e preferibilmente inviare testi dattiloscritti. Le lettere prive di firma leggibile, indirizzo e recapito telefonico non saranno pubblicate.
La lettera vanno inviate a
LA STAMPA
Redazione di Vercelli
via Duchessa Jolanda, 20
13100 Vercelli
Fax: 0161 257.009 / 0161 217.664
E-mail: vercelli@lastampa.it

NUMERI UTILI

Vercelli: 0161 213.000 Croce Rossa Cigliano: tel. 0161 424.757; Gattinara: tel. 0163 832.600; tel. 0161 82.91; Trino: tel. 0161 801.465; Borgosesia: tel. 0163 25.333; Crescentino: tel. 841.122; Livorno Ferraris: tel. 0161 478.411 Volontari Soccorso Grignasco: tel. 0163 416.617.

PRONTO

Vercelli: S.Andrea, tel. 593.333; tel. 217.000; Borgosesia: tel. 0163 203 111; Gattinara: tel. 0163 822.245; Santhià: tel. 0161 . Servizio emergenza sanitaria 118 per i Comuni

GUARDIA MEDICA

Vercelli: telefono 0161 255.050; Arborio: telefono 0161 86.384; Borgosesia: telefono 0163 25.513; Cigliano: telefono 0161 424.524; Crescentino: telefono 0161 ; Gattinara: telefono 0163 835 411; Santhià: telefono 0161 929.200; Scopello: telefono 0163 71.170; Trino: telefono 0161 829 585; Varallo: telefono 0163 567.523.

IGIENE E SANITA' PUBBLICA

Vercelli: tel. 0161 593.016; Santhià: telefono 0161 929.212- 929.227;Borgosesia: telefono 0163 22.492;Varallo: telefono 52.486-52.092;Gattinara: telefono .

FARMACIE DI TURNO

A Vercelli oggi è di turno con apertura obbligatoria (9-12,30 e 15-20 a battenti aperti; 12,30-15 e 20-9 a battenti chiusi e chiamata con ricetta medica urgente): *Farmacia Dr. Garavana*, corso Libertà 78, tel. 0161 25.77.56. Rimane *Dr. Pier Luigi Rava*, via Palestro 14, tel. 0161 216.154. Santhià: *Dr. Giuseppe Prando*, corso Nuova Italia 143, tel. 0161 94.389. Pray Biellese: *Dr.ssa Luisa Erbetta*, via Sella 101, tel. 767.066.
Cellio: *Dr. Marino Valmacco*, via Vittorio Emanuele 5, tel. 0163 49.333.

CONSULTORIO PEDIATRICO

Vercelli: telefono 0161 256.792; Santhià: tel. 0161 929.215; tel. 0163 822.975; Romagnano Sesia: tel. 0163 417.148; Grignasco: tel. 0163 417.148; Serravalle tel. 0163 450.175; Coggiola: tel. 015 78 354; Scopello: tel. 0163 71.170.

SERVIZIO VETERINARIO

Vercelli: tel. 257.140-41.212; Santhià: tel. 0161 929.283; Borgosesia: tel. 52.496; tel. 0163 822.344.

TAXI

tel. 0161 257.722; Santhià: tel. 0161

IN CITTA' E FUORI

Vercelli

Festa multietnica

E' per questa sera la festa organizzata nelle sale de Le Acacie di corso Rigola dall'Associazione multietnica vercellese. Alle 20, cena tipica e specialità senegalesi e marocchine. A seguire, verso le 22,30, musica folkloristica del Senegal, e aggiunte di ritmiche latino americane, caraibiche e nordafricane.

Postua

Visite ai presepi

Il centro valsesiano è considerato il «paese d'Italia» più Presepi. Potranno essere visitati, nelle case, più di ottanta Scene della Natività. Anche nelle ore serali, dalle 20,30.

Concorso di poesia

Scade il 31 dicembre il termine per la presentazione delle poesie (sessione in italiano e sezione in dialetto) del concorso 2003 organizzato dalla Famija Varleisa. Per il regolamento si potrà consultare il sito www.famijavarleisa.it. I elaborati dovranno pervenire alla sede dell'associazione in via Valiotti 32.

NUOVO FURTO IN CHIESA

Rubato libro sacro nella parrocchia di San Bernardo

VERCELLI. I furti nelle chiese stanno, purtroppo, diventando una costante. Ma, a volte, i rubati non sono preziose o antichi manoscritti semplici «lezionari» di poca rilevanza dal punto di vista venale.

E' quanto successo nei giorni scorsi nella parrocchia di San Bernardo. All'interno del santuario, vicino alla cappella della Madonna degli Infermi, venerata all'interno della chiesa, era esposto, da qualche tempo, un messale con le letture del giorno. Probabilmente la foggia antica del volume ha tratto in inganno i soliti ignoti che l'hanno trafugato, probabilmente pensando di trovarsi di fronte ad un pezzo pregiato. In realtà, il valore era unicamente affettivo: erano molti i fedeli che, fermandosi davanti al quadro della Madonna, si aiutavano, con preghiera, con gli scritti del lezionario. [r. s.]

Tutte le notizie, i fatti, le opinioni e i commenti; la politica, l'economia, la cultura, lo sport e molto di più. Tutti i testi degli articoli pubblicati su La Stampa e sui supplementi Tutto scienze e tecnologie e Tutto Libri Tempo Libero li trovate nel cd tutto compact La Stampa 2001. Completo e facile da consultare.

Tutto compact, la raccolta completa de La Stampa 2001.

tutto compact La Stampa 2001: Euro 120

- ☐ Desidero acquistare tutto compact La Stampa 2001 ..... Euro 120
- ☐ Se ■ possesso di annate precedenti ..... Euro 90
- ☐ Desidero acquistare le annate precedenti: 1993, 1994, 1995, 1996, 1997, 1998, 1999, 2000 ..... Euro 60 cad.
- ☐ Desidero acquistare ■ collezione completa: 1993-2001 ..... Euro 400

Cognome _____
Nome _____
Società/Ente _____
P. IVA o Cod. Fisc. _____
Via _____ N. ____ Prov. ____
C.A.P. _____ Tel. _____
Firma _____

HYPERSYSTEMS

tutto compact LA STAMPA

Pagamento: contrassegno, oppure assegno non trasferibile intestato a "Editrice La Stampa S.p.A.". *I prezzi comprendono IVA e spese postali.*
Ritagliare ■ spedire questo coupon ■ Editrice La Stampa, Via Marenco 32, 10126 Torino, oppure via fax: 011 669 30 67
■ informazioni: Numero Verde 800 011 959, dal lunedì al venerdì dalle 9 alle 14.

ENTRO IL 2003 ENTRERA' IN FUNZIONE IL MODERNO SERVIZIO MULTIMEDIALE

Cossato sceglie l'on-line In rete anche le bollette

Cristiano Giacomini

COSSATO

Bollette della luce, multe, certificati di residenza. O ancora tariffe dello scuolabus, mensa, Tarsu, Ici e concessioni edilizie: tutto questo potrà essere pagato o ci si potrà informare attraverso un semplice collegamento da casa col personal computer.

La rete multimediale sarà attivata dall'amministrazione Scaramal nel del 2003, grazie al progetto «E-governement» coinvolge altri 230 Comuni italiani fra cui anche Lessona Vigliano.

«Il nuovo piano informatico dall'esigenza di rispondere criteri di trasparenza enunciati dalla legge Bassanini - dice il sindaco Scaramal- per cui tutti quei dati di cui i cittadini potrebbero avere bisogno per espletare le pratiche burocratiche routine saranno rapidamente immessi nel circuito di e-governement».

Il progetto, oltre a premiare la trasparenza, agevola sicuramente la comodità dell'utente: pochi clic sul pc d'ufficio o di e si evita il rischio di code agli sportelli postali e comunali.

L'E-governement, recentemente approvato all'unanimità dai consiglieri comunali a villa Berlanghino, costerà a livello nazionale 9 milo-

A Cossato si eviteranno le code agli sportelli (nella foto il Municipio)

ni e 730 mila euro: un terzo coperti dallo Stato, un er il partner privato (che è la Saga spa) e il resto dai comuni aderenti. La spesa per Cossato ammonta a 7.850 euro, mentre il costo per Lessona è di euro in base alla quota pro-capite stabilita in centesimi per abitante.

«Naturalmente - aggiunge Sergio Scaramal- il servizio non funzionerà d'incanto dal 1° gennaio 2003, ma ci vorranno dei mesi di sperimentazione, aggiustamenti e soprattutto di caricamento dei dati necessari poi ad effettuare le varie operazioni burocratiche da casa. E' utile tuttavia che progetti come questo non vadano a sostituire completamente i rapporti con le persone addette agli uffici, comunali o postali che siano, ma che servano a chi, lavorando o viaggiando, ha tempo per richiedere certificati e documenti in generale. E' in sostanza un'opportunità in più che non deve andare sprecata e che noi, maggioranza e minoranza, abbiamo accolto subito con favore».

SECONDO APPUNTAMENTO CON L'ELENCO DEI FINANZIAMENTI MESSI A DISPOSIZIONE DIVERSI SETTORI

La Crb sostiene arte e cultura

Ecco i contributi assegnati dalla Fondazione

Dagli ecomusei ai cori alle bande musicali Moltissimi i fondi stanziati anche per mostre e convegni

A Oropa 15 mila euro per restaurare la sala «Pier Giorgio Frassati» Aiuti in arrivo pure per le case di riposo

BIELLA

Secondo appuntamento l'elenco dei contributi stanziati dalla Fondazione Casse di risparmio di Biella.

Cultura. 5.000,00 Progetto Fotografare per non dimenticare»; 5.000,00 Stalker Teatro - Torino: realizzazione del progetto Residenze Multidisciplinare (primo intervento); 4.000,00 Associazione per l'Ecomuseo Valle Elvo & Serra - Occhieppo Superiore: organizzazione della mostra di Attilio Biancardi; 4.000,00 Coro Ganzinella Città di Biella Associazione Culturale Onlus: Cinquantenario della fondazione e per lo svolgimento dell'attività; 4.000,00 Unione Nazionale Veterani dello Sport: pubblicazione e divulgazione del libro Gianfranco Astrua, un titano in rosa; 3.000,00 Banda Musicale di Netro: acquisto di divise; 3.000,00 Associazione Amici della Bonda - Mezzana Mortigliengo: intervento conservativo e di ristrutturazione dell'antico lavatoio; 2.515,69 Associazione delle Fondazioni CR Piemonte - Torino: pubblicazione del volume «Strade e piazze porticate del Piemonte»; 2.500,00 Associazione Apertamente Onlus - Biella: realizzazione della manifestazione «Non piangere per te Argentina»; 2.500,00 Comune di Piedicavallo: realizzazione manifestazioni culturali estive; 2.500,00 Comune di Valle Mosso: organizzazione della sesta edizione Mostra del Libro; 2.500,00 DocBI - Ponzone: pubblicazione del numero speciale della Rivista Biellese dedicato ad Alfonso Sella; 2.331,05 Associazione delle Fondazioni delle Casse di Risparmio Piemontesi - Torino: sostegno alla missione di pace in Israele e Palestina del Sermig-Arsenale della pace; 2.000,00 Associazione Zero Gravità onlus - Sordevolo: realizzazione della rassegna Effettoserra 2002; 2.000,00 Comune Quaregna: organizzazione del convegno commemorativo di Amedeo Avogadro; 2.000,00 Chiesa Rettoriale dei SS. Filippo e Giacomo - Quittengo: realizzazione delle iniziative religiose e culturali in occasione IV centenario della dedicazione della Chiesa di Rialmosso; 2.000,00 Riwanis Club di Vittimula Pagus: organizzazione di una manifestazione celebrativa dell'astronomo Schiaparelli; 2.000,00 Società Sportiva Pietro Micca - Biella: realizzazione del 5° Incontro Internazionale Corale e del 4° Concorso Nazionale di Cori Provincia Città di Biella; 1.554,03 Associazione delle Fondazioni delle Casse di Risparmio Piemontesi - Torino: pubblicazione del libro Regione Piemonte - Edilizia sociale: le Atc del Piemonte (ex Iacp) della Federcasa Coordinamento Regionale del Piemonte; 1.500,00 Circolo Culturale Sardo Su Nuraghe - Biella: acquisto di una fotocopiatrice; 1.500,00 Accademia Biella Cultura: realizzazione del Premio di poesia Homo Faber - Homo Poeticus e per le conferenze culturali mensili; 1.500,00 Banda Musicale di Sordevolo: svolgimento dell'attività e l'acquisto di strumenti; 1.200,00 Società Cooperativa C del Popolo di Sagliano Micca: pubblicazione di un volume commemorativo; 1.050,00 Progetto Rivista Biellese: rinnovo degli abbonamenti alla Rivista Biellese per l'anno 2002 per tutte le biblioteche pubbliche del Biellese; 1.000,00 Accademia Biella Cultura: realizzazione della XVII edizione del Premio Internazionale Biella Pe 2000; 1.000,00 Associazio Art-Cafè - Biella: organizzazione della mostra colore, la linea, la parola; 1.000,00 Atl Pro Loco di Rosazza: pubblicazione del catalogo della mostra del pittore Battista Rosazza Grolla; 1.000,00 Corpo Musicale di Portula: lavori ristrutturazione per l'attività; 750,00 Cenaculum Latinitatis - Biella: integrazione per le spese sostenute per l'organizzazione del Premio Sestertius 2002 e per il corso di cultura latina.

Arte (21.000 euro). 15.000,00 Amministrazione Santuario di Oropa: ristrutturazione della sala P. G. Frassati; 5.000,00 Comune di Masserano: organizzazione della Mostra Arte Sacra (primo intervento); 1.000,00 Atl Pro Loco Sordevolo: realizzazione di un murales.

Assistenza. (45.210 euro). 13.000,00 Pensionato per Anziani Casa del Sorriso - Andorno Micca: lavori adeguamento normativo e ampliamento della struttura; 10.000,00 Comunità Biellese Aiuti Umanitari Onlus - Valdengo: progetto Casa del Pellegrino nella Diocesi brasiliana di Borba. *(segue)*

IL DOCUMENTO PROGRAMMATICO, APPROVATO DAL CONSIGLIO, NON PREVEDE L'AUMENTO DELL'ICI

Viabilità, l'obiettivo di Gaglianico

In bilancio riasfaltatura di numerose vie e nuovi parcheggi

GAGLIANICO

Investimenti mirati a migliorare la viabilità e nuove iniziative per l'arredo urbano senza alcun incremento della pressione tributaria: questa, in sintesi, la chiave di lettura del bilancio di previsione approvato dal Consiglio.

«Per quanto riguarda le entrate non abbiamo variato le aliquote dei tributi rispetto a quanto previsto per l'anno 2002. scelta è coerente con la volontà di questa amministrazione - spiega il sindaco Paolo Maggia - di non aumentare ulteriormente la pressione fiscale a carico dei cittadini stante l'attuale momento di crisi economica che interessa il paese». L'Ici rimane al 4,5 per mille per la prima casa e al 6 per mille per tutti gli altri immobili. registrano lievi aumenti fisiologici legati all'inflazione (pari al 3%) per i servizi a domanda individuali quali la scolastica, le palestre e il doposcuola. Di sicuro interesse gli investimenti opere pubbliche. questo proposito sono stati stanziati 95 mila euro per riasfal-

La giunta Maggia punta a migliorare la viabilità e l'arredo urbano del paese

numerose strade comunali tra cui vie Piave, del Mosso, Galliano; 85 mila destinati alla sistemazione marciapiede lungo la via XX Settembre. «Si tratta di un progetto di riordino urbano del lato Est - aggiunge il sindaco Maggia - che interesso una strada particolarmente centrale del Comune per la quale si prevedono la realizzazione di opere di miglio- in coincidenza con l'apertura del collegamento viario con la via Roma, quest'ultimo in fase d'esecuzione».

La carenza di posteggi lungo la parte terminale di via XX Settembre sarà risolta con l'apertura di una nuova area di sosta con 60 posti auto: l'investimento è di 76 mila . L'amministrazione provvederà inoltre alla realizzazione una pista ciclabile tra il giardino pubblico di piazza Repubblica e la via Trossi per una spesa di 65 mila euro. «L'opera in questione - conclude Maggia - metterà in collegamento la pista ciclabile proveniente dal rione Pralino con quella recentemente realizzata fino a via Montegrappa con l'intento offrire un percorso protetto ai ciclisti tra i più lunghi del Biellese che si estende su larga parte del territorio comunale in direzione Nord-Sud». Sempre in tema di riqualificazione urbana, 70 mile euro saranno destinati alle sistemazio- dell'area dove sorge monumento ai Caduti. «Nello spazio antistante scuola elementare - spiega il vicesindaco Andrea Quaregna - rifaremo in gran parte il fondo uniformandolo. Si provvederà all'illuminazione notturna del monumento, al quale verranno applicate nuove bandiere e una speciale "rosa dei venti" raffigurante le distanze dalle principali città italiane». [r. mo.]

LA SPERIMENTAZIONE DEL SERVIZIO PORTA A PORTA STA DANDO BUONI RISULTATI

«Bene la raccolta dei rifiuti»

Mongrando, il sindaco ringrazia gli abitanti

MONGRANDO

La fase sperimentale per la raccolta dei rifiuti "porta a porta" avviata ad inizi novembre sta dando ottimi risultati ed il sindaco Massimo Guabello ha voluto ringraziare i suoi concittadini con una lettera.

«Senza la loro collaborazione - dice Guabello - avremmo raggiunto due grandi risultati: la perfetta pulizia del paese, segno di rispetto reciproco e di attaccamento alla nostra terra, e nuovi introiti nelle casse del Comune: una valutazione in prospettiva un risparmio di euro rispetto al costo degli anni precedenti. Questo grazie anche al materiale differenziato raccolto che è possibile rivendere ai vari consorzi che si occupano del riciclaggio di carta, plastica e vetro».

Nei due mesi di sperimentazione la raccolta differenziata ha raggiunto il 42 per cento rispetto al 15 precedente e

Il sindaco Massimo Guabello

con soddisfazione il primo cittadino sottolinea: «Siamo ben sopra la quota del 35 per cento prevista decreto Ronchi. Ora per migliorare ulteriormente il servizio e per avere fin dal primo mattino il paese pulito, la raccolta deve anticipata alle 3.30 e siccome i sacchetti vanno messi all'esterno delle case dopo le 20, la loro permanen sarà ridotta al minimo. Naturalmente l'anziano che si ritira prima dell'ora indica per il deposito, ha che da segnalare il fatto in Comune e la soluzione verrà senz'altro trovata».

Nel calendario delle varie raccolte spedito a tutti, sono elencate le domande più frequenti registrate i sperimentali, ed alcune al tempo e testimoni dell'attenzione dei cittadini, con le relative risposte. Qualche esempio: dove si mettono i piatti rotti e il polistirolo; come fare a riconoscere il materiale delle varie scatolette, se di alluminio o meno; perchè è utile sciacquare velocemente i contenitori di vetro prima di buttarli. Ulteriori dubbi sul materiale dei giocattoli e degli oggetti di uso comune che non sempre sono chiaramente in plastica. Le risposte possono essere trova nel pieghevole distribuito alle famiglie. [d.]

NOTIZIE

CRONACA

Mongrando, incidente con cinque feriti

Cinque persone ferite, in modo non grave, in un incidente avvenuto a Mongrando, al bivio tra la provinciale della Serra e quella che porta a Settimo Vittone: si tratta di Maria Francisca P., 30 anni, casalinga in paese; Paolo R., 53 anni, Maria C., 55 anni, Cristiana D.V., 33 anni, Isolino M., anni, residenti nel Torinese. Sono intervenute cinque ambulanze del 118 e i carabinieri di Mongrando. A Biella, davanti alle Poste centrali, Terenzio F., 39 anni, di Ponderano, è stato investito dalla Renault di Francesca V., 53 anni, residente in città: trasportato al Pronto soccorso dei Degli Infermi, i medici gli hanno riscontrato alcune contusioni non gravi. [f. p.]

ASSOCIAZIONI

Poliziotti in pensione, sede nella Questura

La sezione biellese dell'Associazione nazionale dei poliziotti in pensione presieduta da Leandro Tormena, avrà presto una nella nuova Questura. Lo ha promesso il questore Antonio Pezzano, intervenuto al convivio annuale per gli auguri delle di Natale. Per l'occasione il presidente Tormena conferito al questore la qualifica di socio onorario. [f. p.]

COMUNI

Paola Botta il Consiglio a Quaregna

A Quaregna dopo il capogruppo di minoranza Ermanno Pizzoglio, anche sua sostituta, Paola Botta, si dimessa «per esigenze insanabili» con alcuni componenti dell'opposizione consiliare. La decisione, chiarita in un breve comunicato, stata appresa con dispiacere dal sindaco Nello Ghione, che dice: «Mi rincresce che venga a mancare all'interno della minoranza voce chiara e onesta come quella di Paola Botta. auguro che con l'anno nuovo l'opposizione lasci da parte le dispute interne per concentrarsi nel che le spetta, che è quello di controllo e critica costruttiva nei confronti di chi governa». Al posto di Botta subentrerà Tiziano De Conti. [c. gi.]

SI ALIMENTA IL FOCOLAIO DELLA POLEMICA IN MERITO ALL'ORGANISMO POLITICO

Trivero dice no al Consorzio Comuni

Il sindaco: «Quei soldi li daremo ai vigili del fuoco di Ponzone»

TRIVERO

La vicenda del Consorzio dei Comuni si pone ora sul piano politico e della polemica. Ad alimentare il focolaio delle contrapposizioni il C di Trivero, che contesta le recenti dichiarazioni del sindaco di Biella Gianluca Susta.

«Susta accusa velatamente questa l'amministrazione di essere uscita dall'ente suddetto per scopi politici - si legge in un comunicato firmato dal primo cittadino Clara Mello -. prende atto che il sindaco Susta, forse per motivi politici, non ne voglia capire il mero significato. Nell'elenco dei sogni del nuovo Consorzio si è «solo» dimenticato di ricordare e soprattutto quantificare che il costo di mantenimento di ennesimo onto è a totale carico dei cittadini. Riteniamo che si spendano già troppi soldi per il funzionamento dell'apparato statale, da Roma alle Comunità montane, agli enti essenziali già costituiti (Cordar, Cissabo, Coerab)».

Il sindaco di Biella Gianluca Susta e la collega di Trivero, Clara Mello Raila

Conclude il sindaco di Trivero: «Patetico è leggere che alcuni sindaci che lamentano problemi di bilancio, debbano aumentare i costi dei servizi (buoni-mensa, asili nido) e allo stesso tempo abbiano i soldi per aderire Consorzio. L'amministrazione comunale di Trivero, in un'ottica di ottimizzazione degli investimenti, quest'anno verserà la quota, che versava all'ex Consorzio la precedente amministrazione, ai vigili del fuoco volontari Ponzone». [m. ch.]

UN PROFESSIONISTA SCELTO DALL'OPPOSIZIONE

Cossato dà il via libera ai tre revisori dei conti

COSSATO

Nominati senza sorprese dal consiglio comunale i tre revisori dei conti, che dovranno controllare la gestione finanziaria pubblica di C per i prossimi tre anni.

Due su tre (Paolo Garbaccio e Alessio Slanzi) escono dalla maggioranza, uno (Lucia Loro Piana) invece è stato proposto ed eletto da Forza Italia, An e Lega nord.

«Avendo riflettuto su quello che è accaduto - precisa in una nota, l'esponente azzurro Franco Botta - ci rendiamo che l'organismo dei revisori dei conti è un importante strumento di controllo e la minoranza non poteva essere esclusa dalla scelta. Così, a parte Enea Ribatto che si è astenuto, l'intero Polo ne ha votato uno in modo compatto riuscendo nell'intento di farlo eleggere».

In discussione, secondo Franco Botta, è l'atteggiamento di chiusura al dialogo che il centro-sinistra di Scaramal continua a dimostrare.

Per l'elezione dei revisori la maggioranza aveva scelto tre commercialisti certamente validi, il proposti in consiglio comunale senza nemmeno consultare preventivamente l'opposizione.

«Credo che questo sia una parte l'occasione per evidenziare il dall'iniziativa della minoranza - conclude il portavoce Forza Italia Franco Botta - e dall'altra punto a sfavore per il centro-sinistra, che difetta di scarse comunicazione che, non solo questo argomento, ma anche tutte le scelte più importanti per la collettività i particolari riusciamo a conoscerli soltanto leggendoli dai giornali locali». [r. mo.]

extramuseum

Giovedì Scienza

Città di Torino
Provincia di Torino
Regione Piemonte
M.I.U.R.
CentroScienza

17ª edizione

7 novembre 2002
6 marzo 2003

ore 17.45

giovedì 7 novembre 2002, ore 17.45
Il ponte sospeso
Mario Tozzi

giovedì 14 novembre 2002, ore 17.45
Strategie della memoria
Carlo Golfera

giovedì 21 novembre 2002, ore 17.45
Da Stonehenge a Marte
Guido Cossard
Giancarlo Genta
Lucio Maria Morra

giovedì 28 novembre 2002, ore 17.45
Al di là del dolore
Mario Di Palma

giovedì 5 dicembre 2002, ore 17.45
Cresce, si adatta, impara
Aldo Fasolo
con la partecipazione di Giuseppe Vercelli

giovedì 12 dicembre 2002, ore 17.45
Il genitore perfetto
Francesca Cirulli

giovedì 9 gennaio 2003 ore 21.00
Il mistero della bellezza
Giorgio Calabrese
Aldo Carotenuto
Ugo Crovella

giovedì 16 gennaio 2003, ore 17.45
Farmaci tra mito e realtà
Silvio Garattini

giovedì 23 gennaio 2003, ore 17.45
La voglia matta di droghe
Luigi Gessa

giovedì 30 gennaio 2003, ore 17.45
La svolta del DNA
Lorenzo Silengo

giovedì 6 febbraio 2003, ore 17.45
Combinazione vitale
Pier Giuseppe Pelicci

giovedì 13 febbraio 2003, ore 17.45
Il pianeta e l'oro nero
Riccardo Varvelli

giovedì 20 febbraio 2003, ore 17.45
Trapianti: combattere il rigetto
Ruggero Pardi

giovedì 27 febbraio 2003, ore 17.45
La peste nera
Elena Accati

giovedì 6 marzo 2003, ore 17.45
Il spasso nello spazio
Franco Malerba
ore 10.00 per le Scuole
(solo su prenotazione)

FONDAZIONE CRT
Cassa di Risparmio di Torino

in collaborazione con
LA STAMPA
tuttoscienze

TEATRO COLOSSEO VIA MADAMA CRISTINA, 71 TORINO INGRESSO LIBERO WWW.CENTROSCIENZA.IT

Per informazioni: CentroScienza 011 8394913 Extramuseum 011 [illegible] La Vetrina per Torino 800-015475 info@centroscienza

APPELLO AL COMUNE: SERVONO NORME PIU' ATTENTE. PRESA GARANTISCE CONTROLLI SCRUPOLOSI

«Stop all'anarchia dei colori»

Italia Nostra contro i restauri di alcune facciate

BIELLA

Una città troppo colorata? A volte sì, secondo Italia Nostra, che con una lettera lancia l'allarme sui restauri delle facciate. L'associazione parla di «un'attività da quasi frenetica», che sta mutando il volto di Biella: «In questo fervore di iniziative, qualche realizzazione ha determinato il recupero di pregevoli caratteri architettonici originali; altre costituiscono elementi di vero disturbo, non risultando in armonia i caratteri di progetto, soprattutto per un'eccessiva carica cromatica in contrasto con i circostanti, sobri colori dell'edilizia urbana».

Italia Nostra non fa esempi, ma il senso dell'accusa è chiaro: certe facciate hanno colori troppo sgargianti, che c'entrano poco con quel che c'è intorno. Di qui la richiesta (al Comune) di «norme di tutela più attente e competenti»: «La soppressione della Commissione edilizia comunale ha praticamente rimosso ogni ostacolo alle realizzazioni nell'ambito cittadino, ed i risultati di questa decisione stanno diventando tangibili quanto inopportuni».

Diego Presa, vicesindaco e assessore all'Urbanistica, raccoglie l'appello di Italia Nostra. Ma non vede tutta questa anarchia: «La città si sta rinnovando molto, e purtroppo non tutti gli interventi riescono bene. Però non credo che la situazione sia così drammatica». Presa ammette che le questioni dei colori è «molto delicata»: «Innanzitutto, è difficile valutare sulla base dei campioni; spesso l'esito è molto diverso dalle previsioni». Può accadere che la tinta, insomma, sia più carica del dovuto e in quel caso, o si ordina di rifare i lavori, oppure si attende che la facciata sbiadisca.

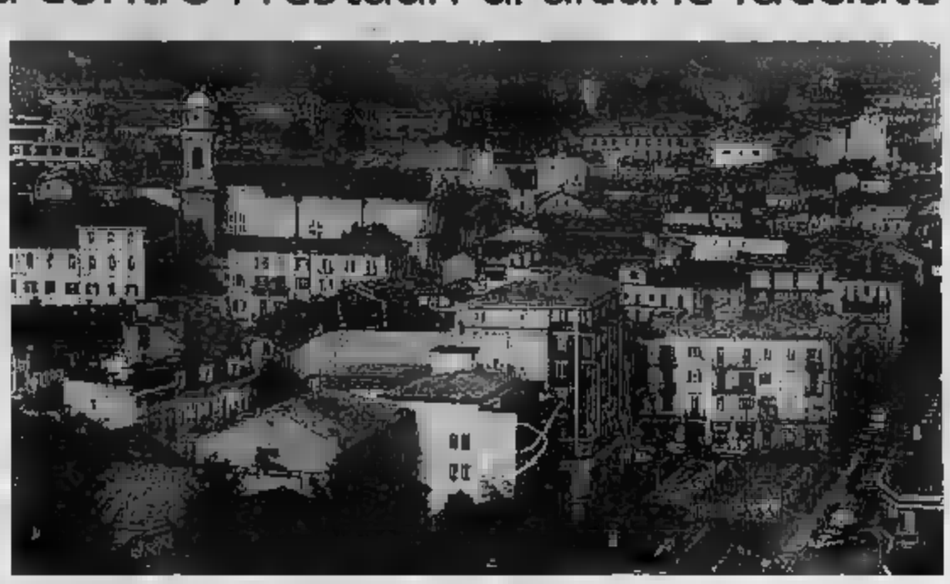

E' polemica sul restauro e la tinteggiatura di alcune facciate in centro storico: Italia Nostra chiede controlli più severi

Biella non ha scelto la strada del piano-colore, fatta da altre città, ma ha indicato le «tonalità prevalenti», che sono quelle che attorno al giallo. Le tinte tendono al rosso, o all'arancione marcato, possono quindi stonare col circondario.

Che fare, allora? Diego Presa giura che l'appello di Italia Nostra non cadrà nel vuoto: «Posso garantire che si valuterà sempre con attenzione. Con la soppressione della commissione edilizia, le pratiche che riguardano il centro storico saranno esaminate dalla commissione provinciale». Massima attenzione, dunque, e maggiori controlli. Anche se i problemi di fondo restano: soprattutto quello della cartella-colore (cioè dei campioni), che sulla carta possono apparire molto diverse rispetto al risultato finale. [g. bu.]

IMPRENDITORIA FEMMINILE

Beltrami responsabile Coldiretti

BIELLA. Eleonora Beltrami, imprenditrice agricola biellese è stata nominata oggi, all'unanimità, responsabile regionale del coordinamento per l'imprenditoria femminile della Coldiretti del Piemonte.

Eleonora Beltrami conduce, insieme al marito ed al più giovane dei figli un'impresa ad indirizzo zootecnico-cerealicolo, con oltre cento capi bovini di razza piemontese e cento giornate di terreno di cui coltivate a riso, 30 a mais e 50 a prato.

Fin dal '68 ha fatto parte dell'associazione «Club 3 P.» della Coldiretti. Nel '97 è stata nominata responsabile provinciale del Cifem, mandato rinnovabile nel 2001. Fa parte del comitato per l'imprenditoria femminile della Camera di commercio di Biella ed è tra i fondatori della locale associazione Confconsumatori. Da quest'anno è entrata nella Pro loco di Cavaglià.

«Sono consapevole dell'impegno che questo incarico comporta commenta -, confortata dalla piena fiducia espressa dalle mie colleghe, certa che insieme a loro potrò svolgere un buon lavoro per accrescere la presenza delle imprenditrici all'interno di una forza sociale quale la Coldiretti ed in tutti gli organismi che operano per lo sviluppo del territorio. Intendo il mio impegno di dirigente come una forma di volontariato, che accomuna tutte le componenti del coordinamento». [r. s.]

IN VIA MAZZINI

E' allarme per batteria abbandonata

A. A distanza di due giorni dal falso allarme-bomba al deposito smistamento Poste per pacco sospetto spedito dalla Spagna, la ca registra un analogo episodio: a suscitare viva preoccupazione una rudimentale batteria da ricarica, del tipo usato per i go-kart e altri piccoli motori, abbandonata in uno zaino in via Mazzini all'angolo con via Losana, e ridosso di un'auto in sosta.

L'altra sera un uomo residente poco distante ha visto lo zainetto e si è chinato per raccoglierlo. Ma il peso e alcuni fili collegati al nastro isolante gli hanno fatto gelare il sangue: così, temendo il peggio, ha chiesto l'intervento della polizia. Sul posto sono intervenuti numerosi agenti guidati dai responsabili della Digos Michele Vola e della Squadra mobile, Alfonso Iadevaia: la zona è stata isolata mentre alcuni poliziotti in borghese hanno controllato con molta discrezione le sale del vicino cinema «Mazzini», dove stava per iniziare la proiezione degli spettacoli serali. L'allarme è poi rientrato poco prima delle 20, quando artificiere della Questura di Milano ha aperto l'impiego del robot lo zainetto e scoperto il contenuto. E' verosimile pensare che qualcuno abbia voluto sbarazzarsi della batteria, senza neppure pensare al trambusto che avrebbe provocato. [f. p.]

IN CITTA' E FUORI

Biella

C'è «Stuart Little»

Il teatro Sociale Villani ospiterà lunedì pomeriggio alle 16 la replica del film d'animazione «Stuart Little II». La nuova avventura del topolino idolo dei bambini avrà voce quella di Luca Laurenti, spalla di Paolo Bonolis. Martedì alla stessa ora, sempre al Sociale, sarà rappresentato lo spettacolo d'animazione ambientato nel dicevo, con dame, giostre e cavalieri titolo «Il destino di un cavaliere». Entrambi gli spettacoli sono gratuiti per i ragazzi sino a anni; 3 euro per gli accompagnatori.

Ponzone

Concerto per banda

Diretta dal maestro Sandro Tognatti, banda musicale di Trivero si esibirà questa sera alle 21 al teatro Gilletti.

Ponderano

Live a suon di ska

Si balla, questa sera al Babylonia, sulle note indiavolate dello ska, in compagnia di Roy Paci e gli Aretuska. Il trombettista proporrà zioni proprie e altrui (Morricone, Charlie Parker, Tenco). Porte aperte alle 22,30, show alle 23,30, ingresso 10 euro.

Cossato

A tutto rock

La birreria «Salvator Keller» ospita questa sera un concerto rock. Sul palco è atteso gruppo degli «Scomunica».

Viaggi d'a

L'associazione culturale «L'uomo e l'arte» organizza una visita alla mostra «L'Impressionismo e l'età di Van Gogh», a Treviso. La gita si svolgerà il prossimo 18 e 19 gennaio. Prenotazioni allo 015-20858.

E' DEDICATA AL COMPOSITORE VENEZIANO LA SERATA SAN GIOVANNI BATTISTA

Vivaldi per brindare al 2003

A Magnano torna il concerto di San Silvestro

MAGNANO

Il 2003 sarà festeggiato solo con ritmi dance, house e pop, come da cartellone dei principali locali da ballo della provincia, ma sarà anche salutato sulle note della classica. La chiesa parrocchiale di San Giovanni Battista ospiterà martedì ra il tradizionale concerto del 31 dicembre promosso da Musica Antica a Magnano, un'occasione diversa ed originale per festeggiare «in musica» la fine dell'anno.

L'evento, intitolato «Capodanno con Antonio Vivaldi», proporrà alcuni brani per organo, oboe, soprano, viola e violoncello.

Tra gli spartiti che verranno eseguiti ricordiamo il condo salmo «Laudate Dominum» e le «Quattro stagioni» del grande compositore veneziano.

Gli interpreti saranno Eva (soprano), Pierre Launay (baritono), Marie-Laurie Brieugne (viola), Anastase Démétriadès (flauto dolce), Philippe Delgant (oboe barocco), Philippe Badin (violoncello barocco), Bernard Brauchli (organo) e Georges Kiss (clavicembalo). I commenti saranno affidati ad Alberto Gariazzo, le letture a Carlo Dezzuto.

Alcuni brani saranno eseguiti sull'antico organo Giovanni Bruna del 1794. Il concerto inizierà alle e terminerà non oltre le 21,30; l'ingresso è libero.

Durante la serata, Pro loco offrirà un aperitivo pubblico. Per ulteriori informazioni si può telefonare allo 015/23306. [r. mo.]

A Magnano martedì sera il tradizionale concerto per il nuovo anno

A GAGLIANICO

Coppia deruba commessa di un market

BIELLA. Guai per coppia residente in città, Nicolò N., 37 anni e Claudia B., di 21, denunciati dalla polizia per furto aggravato. I due introdotti di soppiatto negli spogliatoi di un supermercato Gaglianico, riuscendo a rubare il portafoglio di una commessa contenente documenti e 40 euro. Ma la coppia è stata notata alcune persone, hanno fornito agli agenti di una «volante» intervenuta sul posto indicazioni utili all'identificazione dei ladri. La coppia è stata rintracciata poco dopo con la refurtiva ancora in tasca. Ladri in azione anche a Chiavazza: forzata la porta d'ingresso della di C.M., 30 anni, che risiede in Viale Venezia, hanno messo ogni angolo a soqquadro e rubato diversi oggetti di valore e 40 euro in contanti. Infine, i soliti «topi d'auto» hanno spaccato ve- Seat di C.E., 21 anni, di Biella, che l'aveva parcheggiata in via Delleani, ma non hanno trovato nulla di valore da rubare. [f. p.]

GS
SUPERMERCATI
Domenica 29 aperti
dalle 9.00 alle 13.30
VERCELLI:
Via XX Settembre
Per informazioni, telefona gratuitamente tutti i giorni dalle 9.00 alle 20.00
Numero Verde 800.241241

LETTERE AL GIORNALE

«Ecco Pro loco»

La Pro loco di Cavaglià, in merito a vari articoli apparsi sui giornali locali, desidera precisare quanto segue: ci sentiamo obbligati, per il rispetto dovuto ai nostri soci, a non dare seguito ad insinuazioni, non solo inattendibili nella forma, ma soprattutto nei contenuti; tale rispetto ci impone però di ristabilire alcune verità: la nostra associazione è regolarmente iscritta all'Unpli tessera n. 786 con il versamento eseguito il 13/07/02 rilasciata dal comitato regionale del Piemonte; lo statuto rispecchia quello nazionale standard, fornito a tutte le Pro loco dall'Unpli, ed è stato redatto e registrato presso il nota Mancini; ogni finanziamento o liberalità è stato regolarmente iscritto a bilancio, richiesto ed ottenuto nel rispetto delle procedure e dei regolamenti.

In particolare ricordiamo che la nostra associazione, come da statuto, non può avere fine di lucro; è aperta alla cittadinanza di Cavaglià escluso; non rileva la fede religiosa ed il colore politico di iscritto; non ha mai richiesto all'amministrazione comunale nessun contributo né tanto meno è stato erogato alcunché dalla stessa.

Non esiste incompatibilità tra la carica di consigliere comunale presidente della Pro loco. Nell'ambito della nostra attività istituzionale abbiamo contribuito allo sviluppo culturale del nostro paese con: organizzazione della festa patronale una ricerca storica sui beni culturali religiosi; un concerto di musica sacra per ottoni e organo; il coinvolgimento nella vita della Pro loco dei bambini della scuola elementari, con l'assegnazione di 4 borse di studio per un totale di 200 euro; una mostra di quadri eseguiti da valentissimi artisti locali, che ha creato un introito di 180 euro interamente devoluto all'oratorio «Il Gabbiano».

Riteniamo che questa fantomatica unità di base DS Cavaglià probabilmente non sappia o faccia finta di non sapere che certi valori umani e di credibilità sono dati dai fatti, e possono essere distrutti solo con il disprezzo; i nostri vecchi ci insegnano che non sarà il sordo raglio dell'asino a salire in cielo: pertanto noi continueremo in tutte quelle attività che porteranno lustro, visibilità ed armonia alla nostra comunità. Se alcuni continueranno a disprezzare... pazienza, il tempo è galantuomo.

Seguono numerose firme
Cavaglià

NUMERI UTILI

AUTOAMBULANZE

Biella: 015/243.5311;
Cavaglià: tel. 0161/966.066;
Cossato: tel. 015/922.123.

PRONTO SOCCORSO

ta: tel n. verde 167-120.118

Biella: telefono 015/20.848-9;
Cavaglià: telefono 0161/96.470;
Cossato: telefono 015/922.801

VOLONTARI DEL SOCCORSO

Occhieppo Inf.:
Volontari del Soccorso Valle Elvo
via Martiri della libertà 6,
tel. 015/25.95.173, fax 015/25.92.377,
cellulare 349/67 07.881.

PROCURA DELLA REPUBBLICA

Biella: Via Marconi 28, tel. 015/26.396.

QUESTURA

Biella: Via Tripoli 2, tel. 015/352-0411.

FERROVIE DELLO STATO

Biella: Stazione di Biella San Paolo, piazza San Paolo, tel. 015/402.552.

DI PROMOZ. TURISTICA

: via La Marmora 3, tel. 015/351.

AZIENDA TRASPORTI (ATAP)

Biella: Direzione e Biglietteria: viale Macallé 40, tel. 015/848.8411.

FARMACIE DI TURNO OGGI

A Biella: *Farmacie Dr. Trabaldo Togna*, via Italia 61, tel. 015/40 81. Orario di apertura: dalle 9 alle 12,30 e dalle 16 alle 19,30. Nelle altre ore apre su di ricetta medica urgente.
Per gli altri Comuni della provincia, le farmacie di turno svolgono il servizio di reperibilità notturna, su chiamata, dietro presentazione di ricetta medica urgente.
Tollegno: *Dr. Giorgio Pozzi*, via Roma 6, tel. 015/42.14 09.
Donato: *dr. Tiziana Farasi Azzellino*, Martiri della Libertà 31, 015/84.19.48.
Vigliano: *Dr. Clerico Ruffino*, via Provinciale 76, tel.
Mottalciata: *Dr. Piero Fulcheri*, degli Alciati 19, tel. 0161/85.71.14.

NECROLOGIE

La Direzione Generale dell'Azienda Sanitaria 12 di Biella, il Primario e tutto il Personale del Reparto , l'Ufficio Relazioni Esterne e tutti i Dipendenti che avevano potuto conoscere ed

Laura Salza Bricarello

Presidente dell'Associazione «Nato in tasca» per il suo grande spirito di collaborazione, la sua energia, la sua solidarietà esprimono ai familiari le più sentite condoglianze.

— Biella, 27 dicembre 2002.

Per la pubblicità LA STAMPA
PK
publikompass
srl Agenzia Publikompass spa
Via Verdi, - 13100 VERCELLI - Tel. 0161.250.754 - Fax 0161.220.128

Nelle discoteche della zona ricchi buffet, musica e premi a sorpresa per aspettare in pista l'arrivo del 2003

S. Silvestro con gli Yo Yo Mundi

A Vercelli gran veglia in piazza Cavour

In alto (da sinistra) Tonya Todisco, Ruggero Scandiuzzi e un momento di festa al Due di Cigliano. In basso gli Yo Yo Mundi

Musica, musica ed ancora musica per concludere degnamente quest'anno [redacted] accogliere in allegria il 2003. Ormai tutto è pronto per le strategie della notte di San Silvestro. Partiamo dal capoluogo di risaia. A Vercelli, per la festa finale, verrà proposto [redacted] gigantesco «veglione» sotto le stelle [redacted] piazza Cavour.

[redacted] della città farà [redacted] grande pista per [redacted] danze e per l'ascolto, accogliendo gli eventi organizzati dal Comune con il Comitato manifestazioni vercellesi. Verso le 22,30, a riscaldare l'ambiente, sarà il gruppo orchestrale degli Smeraldi. Le propo[redacted] saranno particolarmente adatte per chi stravede per le sonorità latino americane. Poi apparirà un torrida formazione, per attendere i rintocchi [redacted] mezzanotte [redacted] i primi vagiti [redacted] anno, con accompagnamento [redacted] panettone, spumante [redacted] cioccolata calda per i bambini. Salirà sul palcoscenico coperto, allestito accanto alla statua [redacted] Camillo Benso conte [redacted] Cavour, la [redacted] Yo Yo Mundi. Tra le ultime [redacted] del gruppo di Acqui Terme, c'è un compact disc inciso per l'etichetta Mescal con brani inediti. Qualche titolo? Alla bellezza dei margini, Dio è triste, Quattro passi nell'ombra, La voce delle onde. Pezzi che non mancheranno la [redacted] di Capodanno [redacted] palco di piazza Cavour.

[redacted] Yo Mundi sono Paolo Enri[redacted] Archetti Maestri (chitarre elettriche ed acustiche, voce), Eugenio Merico (batteria), Fabio Martino (fisarmonica, piano, testiere, programmazioni e cori), Andrea Cavalieri (basso elettrico, contrabbasso e cori) e Fabrizio Barale (chitarre elettriche [redacted] acustiche, cori e percussioni). Gli Yo Yo Mundi, dopo il concerto vercellese, voleranno [redacted] Mosca, dove terranno un concerto.

E per chi la [redacted] fuoco sceglierà i veglioni delle discoteche?

Al music club Due di Cigliano si inizia alle 22,30 per concludere il party alle [redacted] di [redacted]. Enrico, Nicola, Andrea, Alex Bokketti, Max Erre Kennedy attenderanno i discofans [redacted] i dee jay Davide L [redacted] Sergio Datta, mentre nella Afrodite Room del Due l'animazione [redacted] appannaggio [redacted] Tony XS, reverendo Yugo, Puccio, Alex Raimondi e Nick Fontana. Break per il buffet [redacted] panettone & brindisi.

Al Gallery di Vercelli si apre un gran buffet appena dopo le 22. Dopo il count down del [redacted] anno, bacini & baciotti. Nel corso della serata giochi d'animazione: al vincitore viaggio con Swiss Air [redacted] New York City.

Per gli appassionati del ballo liscio, tante possibilità di sbizzarrirsi nelle aree riservate alla disco. Al dancing Il Globo di [redacted] bivio Sesia e Borgovercelli si balla con l'orchestra di Ruggero Scandiuzzi, dalle 21,30. Al Beverly Hills per [redacted] veglione [redacted] Capodanno, buffet [redacted] stop, a ripetizione, mentre sul palco sarà protagonista, per un super repertorio, Tonya Todisco. Al Beverly si proseguirà, stesso orario, la sera [redacted] primo gennaio con il gruppo di Beppe Caresso: a mezzanotte, spaghettata.

Ma ci sarà anche chi abbinerà [redacted] sansilvestrino alla danza, per smaltire le calorie. Si banchetterà e poi ci si scatenerà nelle danze all'Albergo ristorante [redacted] Italia di [redacted] Roma a Varallo. Musica, balli e cotillons anche alla Taverna Verde [redacted] di Anzasco sul lago di Viverone. [redacted] La Reggia di Torrazza Piemonte, «dopo» si potrà cantare e danzare in compagnia del cantante Dominic ed il [redacted] Due [redacted]. [redacted] ristorante Biancaneve di Sagliano Micca l'abbinamento conviviale è con una gara di karaoke: ricchi premi per [redacted] vince.

Da parte nostra non [redacted] altro che augurarvi buon divertimento, ballando ballando, attendendo il 2003...

Per tutto il mese di DICEMBRE

DOMENICA APERTO

dalle ore 9,00 alle ore 20,00

CENTRO COMMERCIALE

i giardini

BIELLA - VIA LAMARMORA

1.200 POSTI AUTO

Orari: lunedì dalle ore 8,00 alle ore 21,00 - Da martedì a sabato dalle ore 8,00 alle ore 21,00

per la casa
www.alge.it

NORDOVEST
PIEMONTE E VALLE D'AOSTA

per la casa

QUESTI I PRINCIPALI EVENTI CHE SONO STATI ORGANIZZATI PER ASPETTARE IL 2003 IN PIEMONTE, IN LIGURIA E IN VALLE D'AOSTA

Grandi veglie nella notte più lunga dell'anno

Una guida agli appuntamenti di San Silvestro fra tradizione e curiosità

Pago e Miriana Due belli per il Cabiria

BORGO SAN DALMAZZO. Lui suona, [illegible] e conquista le fan, lei fa solo da spettatrice, ma [illegible] quanto basta per il pubblico maschile del Cabiria che per l'ultima [illegible] del [illegible] aspetta la coppia più bella di Capodanno. Il lui in questione è Pago, il cantante del «Super Up», band che animerà [illegible] festa nel locale cuneese, [illegible] lei [illegible] la fidanzata, Miriana Trevisan, [illegible] volto e forme molto note al pubblico della tv. Loro sono i protagonisti del veglione (info line 3473583347; 0171/266719) ultimo appuntamento di una raffica di feste che cominciata ieri [illegible] e pronta a proseguire stanotte con la colonna sonora delle feste firmata dal «dj» Alex Doperno e l'appuntamento dedicato alle bionde, nel senso di birre in versione due per una. Domani con il concerto degli «Oxxxa» ovvero la miglior «cover band» d'Italia, quasi veglione in anticipo e ad ingresso gratuito. [r. c.]

Brindisi e note a teatro con la Camerata Ducale

VERCELLI. Il Concerto di Capodanno al Teatro Civico con l'Orchestra Camerata Ducale è per il capoluogo di risaia, [illegible] tradizione,... inaugurata quattro [illegible] fa. Si inizia alle prima ombre della [illegible] di San Silvestro (ore 19). Il programma è brillante: la prima parte vedrà l'organico diretto da Guido Rimonda impegnato in un repertorio classico, vario e virtuosistico, [illegible] pagine da Piazzolla a Pugnani. La seconda verrà dedicata alle grandi colonne sonore, dal tema di Via [illegible] vento a quello dei Muppets. [illegible] grandi firme, da Williams e Morricone a Nino Rota. Come ogni anno, musicisti e direttore scenderanno nel foyer a fine concerto, per festeggiare col pubblico, [illegible] brindisi e panettone. Organizza il Comune, [illegible] libero. Per saperne di più, 011.755791. In piazza Cavour, invece, per la mezzanotte in punto, saranno sul palco gli Yo Yo Mundi, formazione rock di Acqui Terme, che dopo Vercelli andrà in tour a Mosca. Ingresso gratuito. [g. bar.]

ASTI

Ci si scatena fra house e liscio con menù nella sala Morgana

Asti

Veglione in discoteca al «Pharsifal» (l'ex Mediterraneo) [illegible] Isola d'Asti, sulla statale per Alba, [illegible] notte di [illegible] Silvestro ci sarà il cenone nella sala ristorante «Morgana», mentre si ballerà nelle altre tre sale. Menù a [illegible] euro; solo ingresso 30 euro. Info: 0141/958.555. Possibilità di scegliere fra [illegible] anche alla discoteca «113 avenue» davanti al casello Asti Ovest della Torino-Piacenza. Alle consolle i [illegible] Battistini, Greanti e Pablo. Info: 0141/210.900 e 348/339.62.12.

Appuntamento con il liscio al «Simbol» di Vigliano, [illegible] Asti-mare. Il veglione si aprirà alle 21 con il complesso di Luigi Gallia. Buffet, brindisi allo scoccare della mezzanotte, un risottino allo champagne e colazione con cappuccino e brioches. Il tutto a 32 euro. Info: 0141/952.132 e 349/852.12.34. Al «Gazebo» di Canelli liscio [illegible] Paolo e i Semplici e il dj Franco Denny; dalle 21 alle 6, buffet e colazione a 40 euro, info: 0141/823.116. [r. at.]

NOVARA

Il gazebo e le pedane in piazza Al Coccia mezzanotte nel foyer

[illegible]

Nel capoluogo tutto ruota attorno a piazza Martiri con le iniziative promosse dal Comune. Il teatro Coccia apre i battenti alle 22,15 per il [illegible] gran galà con «La vedova allegra», nell'interpretazione della Compagnia italiana d'Opera e il Corpo di Ballo nazionale Ucraino. Nell'intervallo brindisi con gli artisti. Alla [illegible] Borsa il [illegible] fine anno, dalle 19,30, riservato agli anziani. In piazza Martiri, dalle 23, una discoteca accompagnerà fino alle luci dell'alba. I giovani troveranno quattro gazebo agli angoli della [illegible] (saranno utilizzati per la consolle [illegible] dee-jay e la distribuzione di panettone e spumante) e una [illegible] per il ballo, con una pedana [illegible] 900 metri quadrati. Una simpatica e singolare iniziativa unisce la notte le discoteche Il Maneggio di Romagnano Sesia e La Rocca di Arona. Sul Lago Maggiore (partenza da Arona) la magia di un brindisi con la Navigazione: per informazioni 800-551801. [c. m.]

BIELLA

In discoteca un party scanzonato con il dj di Radio 105 Andrea Belli

BIELLA

[illegible] Biellese saranno ancora una volta le feste private tra amici a farla da padrona per il veglione [illegible] Capodanno, [illegible] per chi vuole trascorrere la notte del 31 [illegible] discoteca [illegible] capoluogo laniero punta per il secondo anno consecutivo sulla musica [illegible] Radio 105. [illegible] Mirò di via Amendola si ballerà in compagnia di Andrea Belli, una delle voci ufficiale del network radiofonico milanese. Lo [illegible] dj, già collaboratore con Marco Galli nella conduzione dell'Ambaradan, è il protagonista della striscia del sabato sera «Dangerous network». Il programma [illegible] martedì sera prevede alle 22 [illegible] cena con buffet; [illegible] 23,30 il tradizionale «countdown» con relativo brindisi. Verranno riproposti i migliori [illegible] musicali del 2002, mentre [illegible] pubblico potrà trovare l'anima gemella con un servizio di messaggeria. [r. mo.]

VERBANO [illegible] OSSOLA

Stresa invita tutti al gran buffet con veglione al «Palacongressi»

VERBANIA

Saranno i saloni del rinnovato Palacongressi [illegible] Stresa ad ospitare l'evento clou dei festeggiamenti per il passaggio al nuovo anno della cittadina borromea: l'Aquarius Park Communication propone infatti nella struttura congressuale per la notte di S. Silvestro [illegible] gran veglione, con danze e cibo per tutti i gusti. Alla musica commerciale, house e revival '70 '80 e relativi [illegible] sarà affiancato un [illegible] buffet, preceduto da un aperitivo con degustazione vini. L'ingresso, solo [illegible] prenotazione (tel. 338/3695714) è previsto alle 22 per chi desidera prendar parte alla cena, mentre per chi sceglie di festeggiare la mezzanotte a casa, l'ingresso sarà aperto a prezzo ridotto a partire dalle ore 1. Alle 2,30 è previsto il «Piatto della fortuna», mentre alle 5,30 [illegible] nottata si chiuderà con la colazione con cioccolata calda a pandoro. [l. g.]

Uno spettacolo di acqua e di fuoco

ALESSANDRIA. Spetta a quattro radio locali - Bbsi, Voce Spazio, Gamma e Gold - aprire oggi gli appuntamenti che porteranno allo spettacolo della notte di San Silvestro in piazza Garibaldi per salutare il 2003. Assicureranno nei pomeriggi di oggi, domani e lunedì musiche, revival, interviste e animazioni. Dalle 20,30 del 31, in piazza Garibaldi, musica a cura delle radio sino alle 22,30, quindi spettacolo «Suoni, luci, giochi d'acqua, fuochi artificiali» [illegible] creazioni della Marsani fuochi pirotecnici e del gruppo di [illegible] giocolieri Atmo. Su un maxi schermo d'acqua sarà «raccontata» la creazione del mondo, con la lotta tra il male e il bene, e fuochi integrati da [illegible] elettronica. Si esibiranno [illegible] attori e saltimbanchi, [illegible] musiche e simulazione d'incendio. Alle 24 auguri [illegible] sindaco Mara Scagni, fuochi d'artificio e musica fino [illegible] 3. Il primo gennaio alle 18,15 e alle 21, al Teatro Comunale, Concerto di Capodanno. [f. m.]

AOSTA

Fiaccolate sulla neve vin brulè e Dik Dik

AOSTA. I festeggiamenti di San Silvestro ad Aosta inizieranno alle 22,30 in piazza Chanoux con musica, vin brulé, thè e panettone e proseguiranno alle 23,30 con un concerto dei «Dik Dik». Il Chamois fiaccolata con arrivo nella piazza del paese alle 24, fuochi e musica. A Cogne [illegible] 18 fiaccolata e dalle 17, si potranno degustare dolci, tra cui il tipico mécoulin. A Courmayeur festa con spettacolo pirotecnico; a Gressoney-St-Jean canti e musica dal vivo. A La Thuile, fiaccolata per bambini (alle 18) distribuzione di cioccolata e fuochi d'artificio alle 24. Veglionissimo al Palais St-Vincent con orchestra [illegible] (25 euro). Per chi preferisce il silenzio molti rifugi alpini organizzano weekend a ridosso del 31: il Bonatti (0165.869056), in località Malatrà a Courmayeur, propone un soggiorno dal 30 al 1° con passeggiate sulla neve [illegible] euro); a Plateau Rosa il Guide del Cervino (0166.948369) propone tramonto, cenone, pernottamento e prima colazione (100 euro); Capodanno con guide alpine anche il «Crête Sèche» (347.0330713) sopra Bionaz. (u. c.)

MANIFESTAZIONE NELLA DARSENA VECCHIA

C'è anche la gita verso il mare di Savona con tanta musica, allegria e fuochi artificiali

[illegible]

Anche quest'anno la Città di Savona organizza [illegible] grande Capodanno in piazza, replay della notte di San Silvestro 2002, che [illegible] radunato ben [illegible] mila persone. L'iniziativa si deve [illegible] Comune e all'Autorità portuale, [illegible] collaborazione con La Stampa. La manifestazione avrà inizio alle [illegible] circa, sul palco di piazzetta d'Alaggio, [illegible] Darsena Vecchia del porto, con il concerto del gruppo dialettale genovese Buio Pesto e i brani della cantante milanese Anema.

Poi ci si preparerà alla [illegible] [illegible] la distribuzione [illegible] spumante e amaretti per tutti e, alle 24 in punto, lo spettacolo più atteso, quello dei fuochi artificiali, che saranno «sparati» [illegible] fortezza del Priamar. Ma [illegible] è tutto. L'intrattenimento continuerà anche dopo l'arrivo dell'anno nuovo, sempre in piazzetta d'Alaggio, con altre canzoni di Anema, animazione, giochi e tanta musica proposta sino all'alba [illegible] dj alassino Rudy Mascheretti.

Qualche avvertenza per chi decida di trascorrere Capodanno [illegible] mare. Sono disponibili, [illegible] a esaurimento, parcheggi nell'area portuale, proprio dove [illegible] svolge la manifestazione, sia gratuiti, sulle Terrazzette, sia a pagamento, nel silos coperto. [illegible] è possibile sostare gratuitamente [illegible] tutto il centro [illegible] Savona, comprese le ampie zone dell'ex Italgas e di piazza del Popolo, da dove si può raggiungere la Darsena Vecchia percorrendo poche centinaia di [illegible] a piedi lungo i portici di [illegible] Palazzapa. I fuochi artificiali [illegible] visibili da tutta la città, e tra le 24 e notte fonda la grande festa continuerà, per chi volesse aggregarsi anche all'ultimo [illegible]. Due maxischermi diffonderanno [illegible] immagini del palco nella Darsena. L'ingresso è libero, il brindisi offerto dagli organizzatori.

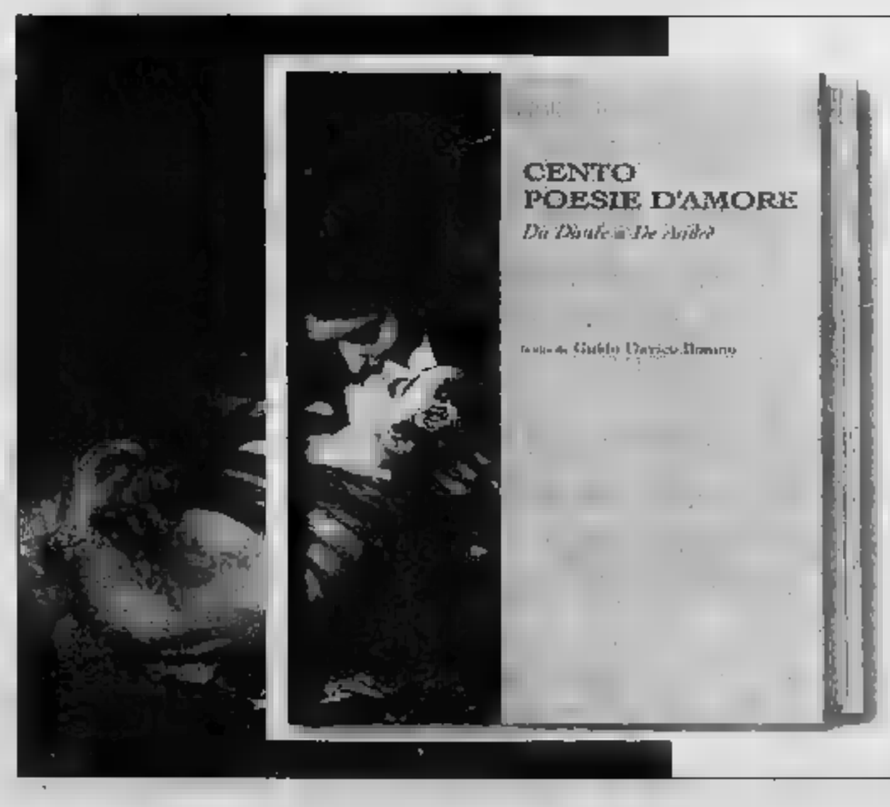

...che sogno averti vicina

CENTO POESIE D'AMORE da Dante a Fabrizio De André
Scelte da Guido Davico Bonino
pp. 160 - Euro 13,50

I libri de LA STAMPA

TASTIERA AL CINEMA

GIACOSA: Tel. 0166 262.220.
Natale sul Nilo (ore 16; 18, 20; 22,30)

TEATRO DE LA VILLE: tel. 0166 239536 (www.delaville.it) Il pianeta del tesoro (ore 17,30); La leggenda di Al, John e Jack (ore 20; 22,30)

SANT'ANNA: Tel. (0125) 307483. Il pianeta del tesoro (ore 17); Il mio grosso grosso matrimonio greco (ore 20; [illegible])

[illegible]: Tel. 0125 749.373. Il pianeta [illegible] (ore 17); L'amore infedele (ore 21,30)

[illegible] BIANCO [illegible] Tel. 0185 641.208. CHIUSO

[illegible] BIANCO [illegible] Tel. 0185 64[illegible] (ore 15; 19; 22)

[illegible] Tel. 328.0084320. [illegible] (ore 20); Natale sul Nilo (ore 22)

PALAS: T. 333.5452585. (www.vogliadicinema.it). Snow dogs (ore 15); Il pianeta del tesoro (ore 16,45); Natale sul Nilo (ore18,30; 22,30); Era mio padre (ore 20,30)

CENTRO CONGRESSI GHIA T. 333.5452585. La leggenda di Al, John e Jack (ore20,30; 22,30)

AMBOTHAM T. 3[illegible]. Harry Potter [illegible]0; 22.30)

REAL: T. 333.5452585 (www.vogliadicinema.it). Spirits (ore 16); Il mio grosso grosso matrimonio greco (ore 18; 22.30); L'amore infedele (ore 20,15)

ARCHIMEA: Tel. 0125 425084. Il pianeta del tesoro. Tel. per orari

BRARO: Tel. 0125 641.480. Il mio grosso grosso matrimonio greco. (ore 16; 18; 20; 22.30)

[illegible] Tel. 0125 641.571. La leggenda di Al, John e Jack, (ore 15,45; 18; 20,15; 22,30)

MAZZINI. Inf. [illegible] 015-22.736 - 31.312.
SALA 1:
L'amore infedele di Adrian Lyne.
Orario feriale: 19.45; 22.30.
[illegible] 16; 19,45; 22.30.
SALA 2:
Harry Potter e la camera [illegible] segreti di C. Columbus [illegible]: 15; 19,45; 22.
SALA 3:
Spirit cavallo selvaggio di Kelly Asbury.
Or. fer.: spett. unico ore 15,15; or. fest.: 15,15; 17,15.
Il nostro grosso, grasso matrimonio greco di Joel Zwick.
Orario: 20,15; 22,30.

REPOSO. Inf. Tel. 015-22.736 - 31.312.
[illegible] di Neri Parenti
Orario feriale: 20; 22,30
Orario festivo: 15; 17,30; 20; 22,30.

GREGOL. Inf. Tel. 015-22.736 - 31.312.
La leggenda di Al, John & Jack.
Orario feriale: 20; 22,30.
Orario festivo: 15; 17,30; [illegible]

SOCIALE VILLAUL. Inf. Tel. 015-22.736 - 31.312.
Il mio padre - ogni padre è un eroe per il proprio figlio di Sam Mendes.
Orario feriale: 20; 22,30.
Orario festivo: 16,30; 20; 22,30.

VERDI. Inf. [illegible] 015-253.89.27.
Hollywood ending
Orario: 20; 22,15. Prezzi: lun [illegible] int. 5,50 € rid. 4 € [illegible] a dom. int. 6,50 € ridotti 4,50 €.

ERIOL. Inf. Tel. 015-253.89.27.
Il regno del fuoco. Orario: 20; 22,15.

COMUNALE. Inf. Tel. 015-93.899.
Austin Powers in goldmember.
Orario: 20,30; 22.15.

ANGELUS.
OGGI RIPOSO

[illegible] 015-757.323.
Harry Potter e la camera dei segreti.
[illegible] feriale: spettacolo unico ore 21.
[illegible]: 16; 21.

FELIX. Inf. Tel. 015-242.31.18.
Monsignor Bartignole
Orario: spettacolo unico ore 21,30

GILETTI. Inf. tel. 015-729.22[illegible].
OGGI RIPOSO

ASTRA. Inf. Or. Tel. 0161-255 [illegible] informa spettacoli 0161-69.633
La leggenda di Al, John & Jack. Ap. 19,30 con spett.: 19,45/22.10. €6,50 rid. €5.

NUOVO ITALIA. Inf. Or. Tel. 0161-257.744-Informa spettacoli 0161-69.633
Natale sul Nilo. Apertura 18,30 con spettacoli: 19,50/22.15. €6,50 ridotto €5

PRINCIPE. Inf. Or. Tel. 0161-259.047-Informa spettacoli 0161-69.633
Apertura ore 15 con spettacolo unico alle 16 di **Spirit cavallo selvaggio.** Seguirà [illegible] **Potter e la Stanza dei Segreti** con orario: 18,30/22. €6,50 ridotto €5.

BELVEDERE DOLBY DIG[illegible] Int. Or. Tel. 0161-215.018.
Il pianeta del tesoro. Orario: 16,30/17,30/19,45/22.10/24. €6,50 ridotto €5.

LUX. Inf. Or. Tel. 0161-213.375. E-mail: cinema-lux@[illegible]
Al pomeriggio alle 15,30 con spettacolo unico [illegible] fine [illegible]. In [illegible] **Tutta colpa dell'amore.** Orario: 18,45/22,10. €6 ridotto €4.

TEATRO BARETTI, via Parini 1, Inf. Or. Tel. 0161-253.379
CHIUSO.

[illegible]. Or. Tel. 0161-252.647.
CHIUSO

TEATRO CIVICO. Inf. Or. Tel. 0161-255.544.
CHIUSO

LUX. Inf. Tel 0163-22.698.
Natale sul Nilo. Orario: 20,30/22.20. €6,20 ridotti €4.15.

[illegible]

MAZZETTI. Inf. [illegible] 0161-486.714
OGGI RIPOSO

IDEAL. Inf. Tel. 0161 930 827-333/4467486.
Natale sul Nilo. Orario: 20/22. €5,50 ridotto €3.

CINEMONIA DOLBY. Inf. Tel. 0161-828.500
[illegible] Dogs-Otto cani sottozero, [illegible] rio. 15.30/17,30/21.30. €6 ridotto €4

SOTTERNIA [illegible] 0163-52.286-E.Mail-parrocchia.varallo@tiscalinet.it
Debito di sangue. Orario: 20,30/22,30. €5 ridotto €4.

[illegible] Drammatico. Un uomo in visita all'Hermitage ripercorre la storia russa.
ERA [illegible] PADRE. Drammatico. Dal regista di «American beauty» Sam Mendes, la storia di [illegible] famiglia di gangster di origine irlandese sulla Chicago degli Anni Trenta. Protagonisti, Tom Hanks e Paul Newman.
FEMME FATALE. Thriller. Nell'ultimo lavoro di Brian De Palma una [illegible]nt[illegible] (R[illegible] R[illegible] Stamos) torna in Francia dove sette anni prima aveva compiuto un furto miliardario.
IL GRANDE DITTATORE. Commedia. Ritorna in versione integrale il classico di Charlie Chaplin.
HARRY POTTER E LA [illegible] DEI SEGRETI. Fantasy. [illegible] ritorno dalle vacanze estive, Harry Potter e i [illegible] amici trovano nella scuola di arti magiche un nuovo professore malvagio (Kenneth Branagh).
L'AMORE INFEDELE. Thriller. La quarantenne Connie (Diane Lane), sposata [illegible] un figlio, s'invaghisce [illegible] un antiquario di [illegible]: il marito (Richard Gere) comincia a sospettare.
LE [illegible] DI AL, [illegible] E JACK. Comico. Aldo, Giovanni e Giacomo [illegible] no tre singolari gangster che, nella New York del 1959, d[illegible] [illegible] un certo Frankie.
[illegible]NTO DAL PARADISO. Drammatico. Nel Connecticut del 1957 Cathy (Julianne Moore), madre di due figli e [illegible] di un pubblicitario, scopre [illegible] marito (Dennis Quaid) [illegible] un uomo: [illegible] sua vita diventa un inferno.
MARIE-JO E I [illegible] AMORI. Commedia. Il nuovo lavoro [illegible] Robert Guediguian descrive l'identità [illegible] Marie, donna che [illegible] sia il marito che l'amante e non sa [illegible]re con chi vivere.
IL [illegible] GRASSO MATRIMONIO GRECO. Commedia. Le vicissitudini di una trentenne di origine greca che vive a Chicago, incontra l'uomo della sua vita e vorrebbe sposarlo: i genitori si oppongono.
NATALE SUL NILO. C[illegible] crociera sul Nilo per un generale del [illegible] (Massimo Boldi) e un avvocato (Christian [illegible] Sica) abbandonato dalla moglie.
LE DONNE E UN MISTERO. Commedia drammatica. Nel film di successo di Ozon viene ucciso un [illegible] nella campagna francese: le [illegible] donne che frequentavano la vittima sono sospettate.
PANTALEON E LE VISITATRICI. Commedia. Dal romanzo di Varg[illegible] Llosa, la storia di un ufficiale dell'esercito peruviano che deve organizzare [illegible] servizio di «visitatrici» per i soldati.
IL [illegible] DEL TESORO. Cartoon. Versione a disegni animati del classico della letteratura di Robert Louis Stevenson.
IL PIANISTA. Drammatico. Polanski racconta la storia vera di un pianista ebre[illegible] polacco d[illegible] l'occupazione nazista.
PINOCCHIO. F[illegible]y. V[illegible] cinematografica della favola di Collodi firmata [illegible] Benigni, film candidato italiano all'Oscar.
IL POPOLO MIGRATORE. Docu[illegible]. L'universo degli uccelli, il cosiddetto popolo migratore, viene descritto in questo kolossal filmato da Jacques Perrin.
SOGNANDO BECKHAM. Commedia. [illegible] Londra [illegible] diciottenne di origine indiana [illegible] ha un sogno: giocare bene [illegible] come il suo idolo, David Beckham. I genitori la ostacolano, fa entra in una squadra senza dir nulla in famiglia.
SPIDER. Drammatico. David Cronenberg porta sullo schermo [illegible] storia di Spider, uomo che dopo anni di clinica psichiatrica viene mandato in un centro [illegible] riabilitazione collocato nel quartiere di Londra dove è cresciuto. Lui [illegible] Ralph Fiennes.
SPIRIT. Cartoon. Le avventure di un cavallo che, nel 1861, [illegible] libero tra praterie e canyon finché non viene catturato da un [illegible]ll[illegible] d[illegible] C[illegible] intenzionato a domarlo.
THE [illegible] IDENTITY. Azione. Dal best seller [illegible] Robert Ludlum, [illegible] storia di un uomo (Matt Damon) rinvenuto [illegible] mare da [illegible] pescherecci italiano; sopravvissuto, non ricorda [illegible] [illegible] identità; scoprirà di essere un abile sp[illegible].
TUTTA COLPA DELL'AMORE. Commedia. Melanie, ragazza [illegible] provincia affermatasi a N[illegible] York come stilista, s'innamora di un coetaneo benestante intenzionato a portarla all'altare: lei, però, è già sposata dai tempi del liceo.
L'UOMO DEL TRENO. Drammatico. Nel film di Patrice Leconte («Il marito della parrucchiera») un insegnante in pensione che ha sempre sognato una vita avventurosa scambia il destino con un misterioso personaggio.
L'UOMO SENZA PASSATO. Drammatico. Aki Kaurismaki e la storia di un uomo che scende dal treno, si ferma [illegible] una panchina, viene percosso e si risveglia in ospedale, dove non ricorda nulla del passato ed è pronto a cominciare una nuova vita.

[illegible] web, programmi [illegible] www.mcoff.it/cinema

VIP. Tel. 0321-626.881. **Harry Potter...** Orario: 15,20, 18,40, 22
Martedì 31 dicembre: 15,20, 18,40..
Ingr.: fer, fest. e prefestivi, € 7/5: 12 e 17 anni € 5 dopo le 21 e sab. pom. e mezz. spe € 5.

AMBRA. 0321-474.825.
Natale sul Nilo. Orario: 15; 17,30; 20; 22,30.
Martedì 31 dicembre: RIPOSO.
Ingr. € 6.50/4,50; Lun fer.€ 4,50.

ELDORADO. Tel. 0321 - 624 158.
La leggenda di Al, John e Jack. Orario: 15,30; 20,10; 22,30. 22.30.
[illegible] dicembre: 15,30; 20.30.
Ingr.: Fer. fest. e prefestivi: € 7/5; rmr. fer, € 5.

IL CORSO. Tel. e segr. tel. 0321 - 4[illegible]
Il Pianeta del Tesoro
Orario: 16; 20; 22,30.

SANT'ANDREA Info 0321-[illegible]. Sito web www.geocities.com/cinemandrea e www.saladelcomune.[illegible]
Il Pianeta del Tesoro
Feriali: 21; prefestivi: 20,15. 22; festivi: 16; 18; 21.

ELDORADO. Tel. [illegible]egr. tel.: 0322 - [illegible].
Harry Pott[illegible]... Orario: 21.

VARONDA. Tel. 0321 - 98.041.
Buona Dega.
Orario: 21.
Domenica: 14.30; 16,30; 21.

MODERNO. Tel. 0322 - 82.161.
[illegible] **sul N[illegible]** Orario: 20,15; 22.15. [illegible]. 16,15; 18,15; 20,15; 22,15. Martedì [illegible] dicembre: spett. unico: 21,30.

NUOVO SALA 1. T. 0322-81741.
La leggenda di Al, John e Jack.
Orario: 20; 22,15; feriali: 14; 16; 18; 20; 22,15.

NUOVO SALA 2. T. 0322 - 81.741
Harry Potter... Or.: 19,30; feriali: 14; 16,45.
Era mio padre Or.: 22,15; feriali 20; 22,15
Ing. € 6.50, rid. € 4.50 (fest. fer. € 4.50).

NUOVO SALA 3. T. 0322 - 81.741.
[illegible] **Infedele.** [illegible]. fer. e fest. 20; 22,15.
Dom. 29 anche **Spirit.** Orario: 14,15; 16,15; 18, . Ingr. € 6.50, rid. € 4.50. (lun. fer. € 4.50).

GALLERADINI. T. 0321-51.05.23
La cosa più dolce Or.: 21.

COMUNALE Tel 0321-91.183.
Sala 1: **Natale sul Nilo.** Fer.: 20; 22,30; Fest.: 15; 17,30; 20; 22.30. Mart. 31 dicembre: RIPOSO.
Sala 2: **Harry Potter...** Fer., 21. Fest.: 16,30; 21. Martedì 31 [illegible]: RI[illegible]

[illegible] Pe[illegible]. Tel. 0321.777.122.
Harry Potter... Or.: 21. Domenica 29: Or.: 15; 21. Lunedì [illegible]: Or. 21

[illegible] MULTISALA Tel. 0331 - 914.285 lal pom.: 18.30-21; dom. 15,30-21. Sito web: www.metropolitanosa.it. Ingr. Fest. e pref. € 7; rid. € 5 Merc. e Giov. sera € 5.
Natale sul Nilo Or.: 15; 15.20; 17.20; 17,40, 20. 20,30; 22,30; 22.50. 27 e 28: anche 0,50; 1,10
Undisturbed - L'amore infedele. Or.: 15,20; 17,40, 20,10; 22.50. 27 e 28: anche 1,10.
La leggenda di Al, John & Jack. Or.: 15,10; 17.30; 20,20; 22,40. 27 e 28: anche [illegible].
Il pianeta del tesoro. Or.: 17,30; 20,30.
Spirit. Or.: 15,30; 17,50; 20
Era mio padre. Or.: 20; 22,30; 27 e 28: anche 1.

METROPOLIS 2
Harry Potter...
Or.: 15. 18.10, 21,30.
Il mio [illegible] grosso matrimonio greco
Or.: 15.20; 17.20; 20; 22.30.

CORSO MULTISALA 1. Info 0324 240 653 opp. www.multisalacorso.com
La leggenda di Al, John e Jack
Feriali: 20; 22,30
Festivi: 14; 16,30; 20; 22,30.

CORSO MULTISALA 2. Info 0324 240 653 opp. www.multisalacorso.com.
Harry Potter...
Feriali: 19,30; 22,30.
Festivi: 15; 19,30; 22.30.

SOCIALE. Tel. a segr. tel. 0323 - 61.459
La leggenda di Al, John e Jack
Feriali: 20; 22.
Festivi: 14,30; 16.30; 20; 22.30.

[illegible]. Tel. 338.[illegible]
Harry Potter...
Feriali. 20,30.
Sabato: 19,30; 22,30.
Domenica: 14,30; 17,30; 20,30
Lunedì: 20.30

SOCIALE (ISTIA)
Info, su segreteria telefonica 03[illegible] - 401.940.
L'amore infedele
Feriali. 20,15; 22.30.
Festivi: 14,15; 16,30; 20,15; 22,30.
Martedì 31: spettacolo unico ore 21,30

VIP
Info. tel. segr. 0323 40.19.40.
La leggenda di Al, John e Jack
Feriali: 20,30; 22,30
Festivi: 14,30; 16,30; 20,30; 22,30.
Martedì 31: spettacolo unico ore 21,30

SOCIALE (PALLANZA) SALA 1.
Info. tel. 0323 - 501.954.
Harry Potter...
Informazioni orari su segreteria telefonica

SOCIALE (PALLANZA) SALA 2.
Info. tel. 0323 - 501.954.
Natale sul Nilo
Informazioni orari su segreteria telefonica

AGNELLI [illegible] Tel. 0161 - 262.000.
Harry Potter... Orario: 15; 17,30; 20,30; 22,30.
Natale sul Nilo Orario: 15; 17,30; 20,30; 22,30.
Il pianeta del tesoro Orario: 15; 17,30; 20,30; 22,30.
Spirit Orario: 15; 17,30; 20,30; 22,30.
Era mio padre Orario: 15; 17,30; 20,30; 22,30.
Il mio [illegible] grosso matrimonio greco Orario: 15; 17,30; 20,30; 22,30.
La leggenda di Al, John e Jack Orario: 15; 17,30; 20,30; 22,30.
L'amore infedele Orario: 15; 17,30; 20,30; 22,30.
Undisturbed - L'amore infedele Orario: 15; 17,30; 20,30; 22,30.

ARENA [illegible] Tel. 0161 - 262.000.
Harry Potter... Orario: 15; 17,30; 20,30; 22,30.
Natale sul Nilo Orario: 15; 17,30; 20,30; 22,30.
Il pianeta del tesoro Orario: 15; 17,30; 20,30; 22,30.
Spirit Orario: 15; 17,30; 20,30; 22,30.
Era mio padre Orario: 15; 17,30; 20,30; 22,30.
Il mio [illegible] grosso matrimonio greco Orario: 15; 17,30; 20,30; 22,30.
La leggenda di Al, John e Jack Orario: 15; 17,30; 20,30; 22,30.
L'amore infedele Orario: 15; 17,30; 20,30; 22,30.
Undisturbed - L'amore infedele Orario: 15; 17,30; 20,30; 22,30.

ARENA 100 corso Giulio Cesare 67, tel. 856.521. **Il pianeta del tesoro.** Or.: 15.10; 17.00; 18.50; 20;40; 22.10
ARENA 200 corso Giulio Cesare 67, tel. [illegible]. **Natale sul Nilo.** Or.: 15.40; 17.50; 20.10; 22.30.
ARENA 400 corso Giulio Cesare 67, tel. 856.521. **Harry Potter e la camera dei segreti.** Or.: 15.30; 18.30, 21.30.
ALFIERI piazza Solferino 4, tel [illegible]11 562.3600. *Solferino 1:* Tutta colpa dell'amore. Or.: 15,05; 17,35; 20,05; 22,15. *Solferino 2:* L'amore infedele. Or.: 15; 17,30; 20.00; 22.30. Sala 3: vedi testo.
AMBROSIO MULTISALA corso Vittorio Emanuele II 52, tel. 547 007. Sala 1: La leggenda di Al John e Jack. Or.: 15.30; 17.50; 20.10; 22.30. Sala 2: L'amore infedele. Or.: 15.00; 17.30, 20; 22.30. Sala 3: Lontano dal paradiso. Or.: 15.30, 17.50; 20.10; 22.30.
ARLECCHINO corso Sommeiller 22, tel. 561.7190. *Sala 1:* Undisturbed-L'amore infedele. Or.: 15; 17,30; 20; 22.30. *Sala 2:* Harry Potter e la [illegible] segreti. Or.: 15; 18,15; 21,30.
CAPITOL via San Quintino 24, tel. [illegible]. Harry Potter e la camera dei segreti. Or.: 15.10; 18.30, 21.45.
CENTRALE via Carlo Alberto 27, tel. 540.110 Ingresso facilitato. Or.: 15,45; 18; 20,15; 22,30.
C. CHAPLIN 1 via Garibaldi 32/a, tel. 436.0723. Undisturbed. Or.: 15.00; 17.30; 20; 22,30.
C. CHAPLIN 2 via Garibaldi 32/a, tel. 436.0723. Il grande dittatore. Or.: 15,30; 17.50, 20,10; 22.30.
DUE corso G. Cesare 105, tel. 232.029. La leggenda di Al John e Jack. Or.: 15.30; 17.50, 20.10; 22.30
[illegible] piazza Massaua 9, tel. 779.60.200; prom. tel. 779.60.306. Harry Potter e la camera dei segreti. Or.: 14,30; 17,35; 20.40. Era mio padre. Or.: 15.30; 17.50, 20.10; 22.30. La leggenda di Al John e Jack Or.: 15.20; 17.40; 20; 22.20. Il pianeta del tesoro. Or.: 16; 18; 20; 22 Natale sul Nilo. Or.: 15.30; 17.50; 20.10; 22.30.
GENIA via Bramante 9, tel. 542.422. Era mio padre. Or.: 15.20; 17.45; 20.10; 22.35.
JOLLY GIARDINI - Sala Alleyton via Montalcone 62, tel. 327.2214 L'amore infedele. Or. 15,40; 18; 20.20; 22.40
JOLLY GIARDINI - Sala Undisturbed via Montalcone 62, tel. 327.2214 Sognando [illegible]. Or.: 15,50; 18,05; 20.20; 22.05.
[illegible] piazza [illegible], tel. 447.5241. Harry Potter e la camera dei segreti. Or.: 15.30; [illegible].21.50.
ELISEO BLU piazza Solferino, tel. 447.5241. Spirit - Cavallo selvaggio. Or.: 15,15; 18,55; 18,45; 20,40; 22.30.
ELISEO ROSSO piazza Solferino, tel. 447.5241. Era mio padre. Or.: 15,15; 17,30; 20; 22,30.
EMPIRE piazza Vittorio Veneto 5, tel. 817.9403. Undisturbed - L'amore infedele. Or.: 15.30; 17,50; 20.10, 22.30.
ERBA 1 corso Moncalieri 241, tel. 661.5447. Il dovere e un mistero. Or.: 20; 22,30.
ERBA 2 corso Moncalieri 241, tel. 661.5447. Vedi lunedì
STORM via S. Boczo ang. via Roma, tel. 530.353. Natale sul Nilo. Or.: 15,55; 18,10; 20,25; 22.40.
FIAMMA corso Trapani 37, tel. 385.2057. La leggenda di Al John e Jack. Or.: 15,30, 17,50; 20,10; 22,30.
F.LLI MARX - Sala Groucho corso Belgio 53, tel. 812.1410. Harry Potter e la cam[illegible] Or.: 16.30; 18.30; 21.30.
F.LLI MARX - Sala Chico corso Belgio 53, tel. 812.9410. Il popolo migratore Or.: 15,15; 17, Il pianista. Or.: 18,45; 21.30.
F.LLI MARX - Sala Harpo corso Belgio 53, tel. 812.1410. Il pianeta del tesoro. Or.: 15,20; 17,05; 19,50. Ellington Or.: 20.40; 22.30.
FREGOLI piazza S. Carlo 2 bis/a, tel. 011 817 9373. Jimmy Neutron - Ragazzo prodigio. Or.: 14,50; 16,30. The Bourne Identity, [illegible]. 18,30; 20,30; 22.30.
GIOIELLO via C. Colombo 31 bis, tel. 011 580.5788. Vedi teatro
GRATTACIELO VILLAGE via Po 30, tel. 011 817.3023. *Sala 1:* La leggenda di Al John e Jack. Or.: 15,30; 17,50; 20.10; 22.30. *Sala 2:* L'amore del male. Or.: 15; 18,50; 18,40; 20,30; 22,40 *Sala 3:* [illegible]. Or.: 15; 17,30; 20; 22,30.
GREENWICH Citylplex 1 corso Racconigi 4, tel. 011 521.4319. *Ideal 1:* Natale sul Nilo. Or.: 15,20; 17,55; 20,20; 22,40. *Ideal 2.* Harry Potter e la camera dei segreti. Or.: 14,30; 17,40; 20,50. *Ideal 3:* Spirit - Cavallo selvaggio. Or.: 14,45; 16,35; 18,25; 20,15; 22,10. *Ideal 4:* Era mio padre. [illegible]: 15,00; 17,30; 20,00; 22,30. *Ideal 5.* Pinocchio. Or.: 15,30; 17,50, 20,10; 22,30.
IDEAL via Po 21, tel. 812.5696. [illegible]o e i suoi due amori. Or.: 15,30; 17,50; 20,10; 22,30. Vietato minori 14
IDEAL via S. Teresa 5, tel. [illegible]14. [illegible] Or.: 16,30; 18,30; 20,30; 22,30.
LUX Galleria S. Federico, tel. [illegible]. Natale sul Nilo. Or.: 15,45; 18; 20,15; 22,30.
MASSIMO UNO via Verdi 18, tel. 812.5606. Il mio [illegible] matrimonio greco. Or.: 10,30; 18,30; [illegible]
MASSIMO DUE via Verdi 16, tel. 812.5606 Lontano dal paradiso. Or.: 10; 16.10; 20.20; 22.30
MEDUSA MULTICINEMA TORINO corso Umbria 60, tel. 169.757.757. *Sala 1:* La leggenda di Al John e Jack. Or.: 15; 17,30, 20, 22,30. *Sala 2:* Natale sul Nilo. Or.: 14,50, 17,15, 19,40; 22,10; 0,40. *Sala 3:* Era mio padre. Or.: 14,25; 17,05; 19,45; 22,25. *Sala 4:* Harry Potter e la camera dei segreti. Or.: 14,30; 17,50, 21,10; 0,20. *Sala 5:* Il mio grosso grasso matrimonio greco. Or.: 15,50; 18; 20,10; 22,20; 0,30. *Sala 6:* L'amore infedele. Or.: 14,20; 16,55; 19,30; 22,05; 0,50. *Sala 7:* Beyond Beckham. Or.: 15,05; 17,35; 20,05; 22,45; 1,05. *Sala 8:* Spirit - Cavallo selvaggio. Or.: 14,15; 16,15, Tutta colpa dell'amore. Or.: 18,15; 20,05; 22,55; 1,10.
MAESTOSO 1 via Pomba 7, tel. 812.4173. Pasolini e la [illegible]. Or.: 15,50; 17,50; 20,10; 22,30.
MAESTOSO 2 via Pomba 7, tel. 812.4173. Spider. Or.: 16; 18,10; 20,20; 22,30.
OLIMPIA 1 via Arsenale 31, tel. 532.448. Il mio grosso grasso matrimonio greco. Or.: 15,45; 18; 20.15; 22.30
OLIMPIA 2 via Arsenale 31, tel. 532.448. [illegible] - Cavallo selvaggio. Or.: 15,30; 17,50; 20,10; 22,30.
PETER' LINDETTA via Nizza 262 Lingotto, tel. 011 [illegible]
Il mio grosso grasso matrimonio greco. Or.: 15,30, 17,50; 20,10; 22,30; 0,45. Era mio padre. Or.: 15; 17,35; 20,05; 22,30; 0,50. Il pianeta del tesoro. Or.: 14,30; 16,25; 18,30; 20,30. Tutta colpa dell'amore. Or.: 20,25; 22,40; 0,55. Il pianeta del tesoro. Or.: 14,20; 16,25; 18,30 Natale sul Nilo. Or.: 14; 15,40, 18,05; 18; 18.15; 20,15; 20,30, 22,35; 22,45; 0,40; 0,50. La leggenda di Al John e Jack. Or.: 15; 15,40, 17,30; 18; 20; 20,30, 22,25; 22,50; 0,45; 0,50. Harry Potter e la camera [illegible] segreti. Or.: 14, [illegible]; 17,20, 20,30, 0,05. L'amore [illegible]. Or.: 15; 17,30; 20; 22,30; 0,45. [illegible] - Cavallo selvaggio. Or.: 14,30; 16,30; 18, [illegible] 20,30; 22,30; 0,45.
REPOSI 1 via XX Settembre 15, tel. 531.400. L'amore infedele. Or.: 15; 17,30; 20; 22,30
REPOSI 2 via XX Settembre 15, tel. 531.400. Il pianista [illegible]. Or.: 15,30; 17,50, 20,10; 22,30.
REPOSI 3 via XX Settembre 15, tel. 531.400. La leggenda di Al John e Jack. Or.: 15,30; 17,50; 20,10; 22,30.
REPOSI 4 via XX Settembre 15, tel. 531.400. Tutta colpa dell'amore. Or.: 15,30; 17,50; 20,10; 22,30.
REPOSI 5 - LILLIPUT via XX Settembre 15, tel. 531.400. Harry Potter e la camera dei segreti. Or.: 15,30, 18,45; 22
ROMANO Galleria Subalpina, tel. 562.0145. L'amore senza ostacoli. Or.: 15; 16,10; 20,20; 22,30.
STUDIO 5TX via Accaja 2, tel. 819.0150. Harry Potter e [illegible] dei segreti. Or.: 14,30; 17,35; 20,40
TEATRO NUOVO corso Massimo d'Azeglio 17, tel. 650.0200. La leggenda di Al John e Jack. Or.: 15,40; 18, 20,20; 22,35.
VALENTINO 1. Pinocchio. Or.: 15,30; 17,50; 20,10; 22,30.
VALENTINO 2. Il pianista del tesoro. Or.: 18, 18; 20; 22

A MEETING CULTURALI
Sergio Maffei
interpreta poesie
in lingua

Per la pubblicità su:
LA [illegible]AMPA
PK
publikompass
SALODINI srl
Agente Publikompass spa
Via Verdi, 40
13100 VERCELLI
Tel. 0161.250.754
Fax 0161.220.128

Beverly Hills
Tel. 0161 83.52.43-98.71.03 Santhià - Autostrada TO-MI
IL PIU' GRANDE SALOTTO DEL LISCIO DEL PIEMONTE

SABATO 28
UN GRANDE SPETTACOLO
KETTY e ORCH. PIVA
A mezzanotte spaghettata omaggio per tutti

GIOVEDI' 2
UNA GRANDE ORCHESTRA
DANIELE CORDANI
A mezzanotte un omaggio per tutti

DOMENICA 29
POMERIGGIO e SERA
BEPPE GIOTTO [illegible]
Se si vuole cenare dalle ore 19 cena e [illegible] compresa. Ore 21 solo ballo e consumazione

MERCOLEDI' 1
[illegible] - GRANDE ORCHESTRA
SPETTACOLO
BEPPE CAROSSO
A mezzanotte un omaggio per tutti

SABATO 4 LUIGI GALLIA
VEGLIONE DI CAPODANNO
SI MANGIA, SI BEVE E SI BALLA [illegible] !!!
SI CONSIGLIA DI PRENOTARE POSTI RISERVATI E LIMITATI
Per prenotazioni telefonare al n. [illegible]

Gardenia
DISCONIGHT
SANDIGLIANO (BIELLA) • Statale Biella-Santhià
Tel. 339.4440961
Augura Buon Anno
e vi aspetta tutte le sere con spettacoli erotici [illegible] privè, lap dance e table dance con la biondissima stella le 'SUPER SEXI' MIA [illegible] CRYSTAL
LUNEDI' 30 [illegible] MARTEDI' 31 (SAN SILVESTRO)
super travolgente spettacolo hard porno
[illegible] la stupenda NINA RED

I SUPPLEMENTI DE LA STAMPA
ESTENDONO L'INFORMAZIONE OLTRE IL QUOTIDIANO.
MERCOLEDÌ: TuttoScienze e Tecnologia
VENERDÌ: TorinoSette (solo Torino) • SABATO: Specchio - TuttolibriTempoLibero
DOMENICA: Tuttoaffari (solo Torino)
LA [illegible]AMPA

CELEBRAZIONI PER L'ANNO INTERNAZIONALE DELLA MONTAGNA

I camion di Overland fra i turisti a Limone

I quattro veicoli arancione Fiat Iveco che hanno attraversato il mondo oggi e domani saranno tra le attrazioni principali della Riserva Bianca potranno essere guardati e visitati con l'aiuto degli stessi protagonisti

Lorenzo Ta

LIMONE

L'ultima loro avventura si è conclusa qualche settimana fa a Genova, dopo un viaggio sulle principali cime del Mediterraneo per celebrare l'Anno Internazionale della Montagna. I quattro camion arancioni Fiat Iveco protagonisti della spedizione di Overland, in sei viaggi dal '96 hanno attraversato il mondo via terra: Roma-New York, New York-Terra del Fuoco, Città del Capo-Capo Nord, Lisbona-Pechino e Pechino-Roma, prima del giro d'onore di quest'anno. Oggi e domani Overland rivviverà l'ultimo weekend dell'anno tra i turisti di Limone. Nella Riserva Bianca, come il tutto il Cuneese e nelle principali stazioni del Nord Ovest, il sole a gran ritmo.

La presenza dei camion Overland attirerà l'attenzione anche di chi non va sulle piste. Nata da un'idea di Beppe Tenti con l'Iveco, supportati dal cuneese Cesare Giraudo, e poi da Gianni Carnevale e altri manager, con uno folto staff di autisti piemontesi, Overland ha avuto il pregio di unire alle qualità essenzialmente tecniche del viaggio, come passare indenni dai meno 60 gradi artici ai più 50 tropicali, un importante ruolo culturale, grazie ai numerosi documentari televisivi trasmessi in tv su Rai Uno con ascolti record e alle numerose occasioni nelle quali i protagonisti di Overland hanno raccontato le loro esperienze e le loro emozioni.

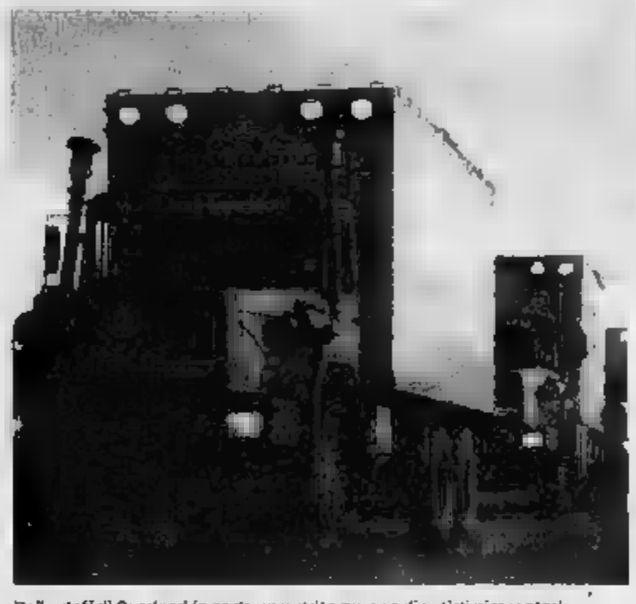

Dello staff di Overland fa parte un nutrito gruppo di autisti piemontesi

Quella di Limone è appunto anche un'opportunità per saperne di più su una spedizione che solo quest'anno ha percorso oltre 20 mila chilometri, passando anche sul Monviso, Monte Bianco e Gran San Bernardo, transitando in luoghi meravigliosi e in altri altrettanto affascinanti, ma pure rischiosi, come l'Algeria.

L'arrivo a Limone è previsto alle 12 di oggi. I bolidi arancioni dalle 16 saranno in esposizione nella piazza centrale del paese e potranno essere guardati e visitati liberamente, con l'aiuto degli stessi protagonisti. Alle 16,30 la Banda della Scuola di musica Arrigo Boito di Possano eseguirà alcuni brani in onore di Overland. Sempre oggi, alle 18, nel teatro «Alla Confraternita», inizierà una serata dedicata all'evento. Il vice presidente di Iveco Franco Fenoglio e il presidente della Società impianti Lift di Limone Giovanni Morzenti, presenteranno il volumetto «Overland a Limone». Successivamente, i protagonisti di Overland illustreranno quanto hanno fatto in questi anni filmati e diapositive, rispondendo direttamente alle domande del pubblico. Domani i camion di Overland si muoveranno nell'area intorno a Limone; verrà girato un filmato sulla stazione della Riserva Bianca a sulle sue montagne. Durante la due giorni a Limone di Overland, che è testimonial dell'Unicef, sarà possibile acquistare il materiale di merchandising, come cartoline e poster.

Durante i viaggi in tutto il mondo sono stati realizzati straordinari filmati

Nelle sei edizioni del raid gli automezzi sono passati senza grosse difficoltà dai meno 60 gradi artici ai 50 dei Tropici percorrendo oltre ventimila chilometri

La sua sesta edizione dedicata all'Anno Internazionale della Montagna, Overland ha l'altro attraversato l'ex Jugoslavia tra i Balcani, la Repubblica semiautonoma del Monte Athos, il Monte Ararat in Turchia, il Trodos a Cipro, il Sinai in Egitto, il Tassili in Algeria, il Toubkal nell'Atlante del Marocco, fino ai più tranquilli Sierra Nevada e Pirenei spagnoli e francesi.

GIROd'ALPE

Viaggio alla ricerca della bellezza

Enrico Martinet

LA montagna è un mondo esagerato. Lo è per definizione, per territorio. E' verticalità. Un ambiente che si esprime salendo. Di qui il vizio della retorica, del linguaggio che si fa barocco, zeppo di inutilità. Di qui anche l'uso disinvolto di un lessico bellico: dall'attacco alla conquista, dalla strategia all'eroismo. Negli ultimi anni le imprese alpinistiche si sono lasciate scorrere le parole addosso, hanno trovato un linguaggio più semplice, ma il continuo incedere tra abissi e strapiombi non è facile da evitare, anche quando l'itinerario seguito dagli alpinisti consiglierebbe un approccio lessicale più prudente.

Irrompe, poi, un paradosso: la montagna come luogo di filosofia, oppure come terreno economico. E la poesia? Carducci ha cantato la montagna sia i suoi «principi», come Emilio Rey morto sul Dente del Gigante e a cui il poeta dedicò un'ode nel giorno dei suoi funerali a una Courmayeur scivolata nel lutto collettivo. Abele Blanc, guida alpina valdostana che sta cercando di raggiungere le 14 vette degli Ottomila (gli manca quella dell'Annapurna), ha cercato poesia anche con la macchina fotografica in 25 anni di viaggi all'inseguimento di un sogno, conoscere quante più montagne poteva.

Il è un viaggio dell'ambizione, ma della bellezza. Le immagini sono testimonianze che escludono l'uomo, sia alpinista sia abitante delle «terre alte».

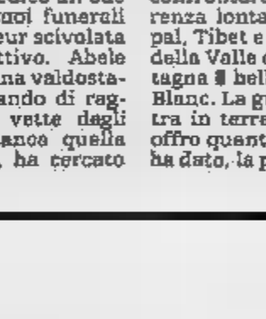

L'alpinista Abele Blanc

Così, dopo aver fatto film e documentari sulle spedizioni in Himalaya e nel Karakorum, ha scelto fra migliaia di immagini scattate quelle che riteneva di condividere gli altri e ha fatto un libro, Ha chiesto a un giornalista, Pierre Pinacoli, professore di francese in pensione, di cercare poesia scritta da avvicinare a quella delle immagini. Il libro è ora in libreria. Il titolo è un verso del poeta Arthur Rimbaud: ho visto volte quello che l'uomo ha creduto di vedere» (Edizioni Tipografia La Vallée).

Montagne tutto il mondo, ma anche volti bimbi e di vecchi a tentativo di confrontare mondi in apparenza lontani, quello di pal, Tibet e Pakistan e quello della Valle d'Aosta. «La montagna bella ovunque», dice Blanc. La guida non s'addentra in terreni a lui estranei, offro quanto la montagna gli ha dato, la poesia.

Le grandi Tavole del Mondo

ENOTECA Contratto CANELLI

Appuntamento con la Cucina Internazionale d'Autore

Dopo due edizioni coronate da un successo di pubblico e mediatico di straordinarie proporzioni, Le Grandi Tavole del Mondo ripropongono anche per il 2003 un itinerario ai massimi livelli tra i ristoranti di fama internazionale ed i loro celebri chef, che appassionano i gourmet di tutto il mondo. L'Enoteca Contratto, nella sua accogliente ambientazione liberty, ormai nota ed apprezzata dai tanti frequentatori, tra i quali molti personaggi noti, si aprirà nuovamente a gennaio agli appuntamenti con altri protagonisti della cucina mondiale. Rimarrà sostanzialmente la formula vincente, che ha debuttata all'inizio del nuovo millennio e continuerà a proporre incontri mensili, fatta eccezione per i mesi estivi da luglio a settembre, che si preannunciano ancora una volta memorabili. Non era facile, per questa terza edizione, vista la parata di celebrità fin qui succedutasi ai fornelli dell'Enoteca, individuare altri personaggi di analoga grandezza nel settore, ma il primo appuntamento di gennaio con Paul Bocuse, autentico "mito" dell'alta cucina internazionale, rappresenta di per sé un ouverture degna di una grande opera, che vedrà poi in scena altri interpreti di assoluto rilievo, per i quali è stato arduo condensare nelle brevi descrizioni che seguiranno carriere sfolgoranti, premiate costantemente da prestigiosi riconoscimenti della critica gastronomica, rappresentata in più casi dalle mitiche Tre Stelle della Guida Rossa più autorevole e diffusa nel settore, ma anche da altre pubblicazioni di grande prestigio. Il vino, con il suo legame indissolubile con il territorio tra Langhe e Monferrato, di cui l'Enoteca Contratto è diventata in pochi anni un significativo punto di riferimento, sarà ancora una volta una componente non marginale del rapporto con i cibi eccelsi che solo questi grandi cuochi sanno creare.

Programma 2003

La partecipazione avviene tramite prenotazione telefonica al numero 0141 525549 nei seguenti orari: 9.00 - 12.00, 14.00 - 18.00, dal lunedì al venerdì.

Sabato 11 Gennaio
Paul Bocuse
Ristorante Paul Bocuse
Ore 20.00

Sabato 1 Febbraio
Jacques Lameloise
Ristorante Lameloise
Ore 20.00

Sabato 1 Marzo
Sirio Maccioni
Ristorante Le Cirque 2000
Ore 20.00

Sabato 5 Aprile
Roger Vergé
Ristorante Le Moulin de Mougins
Ore 20.00

Sabato 10 Maggio
Jean Claude Bourgueil
Ristorante Im Schiffchen
Ore 20.00

Sabato 7 Giugno
Giorgio Pinchiorri
Ristorante Enoteca Pinchiorri
Ore 20.00

Sabato 4 Ottobre
Alain Chapel
Ristorante Alain Chapel
Ore 20,00

Sabato 8 Novembre
Marc Veyrat
Ristorante La Ferme de mon Pere
Ristorante Auberge de l'Eridane
Ore 20.00

Lunedì 8 Dicembre
Martin Berasategui
Ristorante Martin Berasategui
Ore 20.00

Comune di Canelli · La Stampa · Gruppo SAI Assicurazioni e Finanza · Slow Food · UniCredit Banca Private Banking

L'ESTERNO DELLA PRO SQUALIFICATO PER UN TURNO. PER LA SUA MAGLIA IN BALLOTTAGGIO ANDORNO, GRILLO E TOZZI BORSO

D'Agostino «salta» la Cremonese

L'attaccante rinnova il contratto con i bianchi fino al 2005

VERCELLI

Antonino D'Agostino salterà la sfida [illegible] la Cremonese. Ieri mattina in sede è arrivato il telegramma ufficiale con la temuta conferma della squalifica di un turno della guizzante ala per somma di ammonizioni, dopo il quarto cartellino giallo vistosi sventolare sotto [illegible] a Pordenone.

Toccherà a mister Gobbo individuare chi prenderà il posto e le funzioni dell'attaccante visto che le alternative [illegible] mancano: ad esempio il tecnico dei bianchi potrebbe optare per l'inserimento di Andorno, oppure di un Tozzi Borsoi ormai recuperato dall'infortunio, oppure, ancora di un Grillo che per caratteristiche è forse quello che più si [illegible] a «D'Ago».

Il tempo per valutare la soluzione da scegliere non manca, visto che il match con i grigiorossi [illegible] in calendario al Piola per domenica 5 gennaio. Ma qualcosa si potrà già notare nel test-match di domani pomeriggio a Santhià (inizio alle 14,45), contro la locale formazione granata che milita con buoni risultati in Promozione.

[illegible] proposito di D'Agostino in questi giorni si [illegible] praticamente definito l'allungamento del contratto che lega il giocatore alla Pro, fissandolo al 2005. [illegible] parte del club bianco c'è comunque l'impegno, nel caso di una richiesta di una società di categoria superiore [illegible] favorirne la cessione. Eventualità che non si può escludere nel prossimo calcio-mercato che prenderà l'avvio [illegible] l'inizio dell'anno nuovo per concludersi a fine gennaio.

Inutile però credere in grandi movimenti ed arrivi. [illegible] carta che la Pro potrà giocare sul piano finanziario è quella del giovane Peluso. Il ragazzo è stato seguito da alcune società [illegible] momento alla Pro non sono giunte nè richieste d'informazioni nè tantomeno offerte.

«Questo non vuol dir molto - sostiene il dg Sandro Turotti -. Quello che si aprirà giovedì sarà un mercato all'insegna della più assoluta austerity, nel [illegible] che non ci saranno grandi acquisti in contanti. Molti club sono in difficoltà, compreso il nostro girone, e quindi tutti più che ad allargare [illegible] la rosa p[illegible] a ridurre le spese. Qualcosa succederà negli ultimi giorni, ma credo che quasi tutte le trattative saranno basate sugli scambi».

Anche la Pro qualcosa farà. Ad esempio è pressochè certo che Pantaleo [illegible] Bonfiglio se ne andranno [illegible] Interregionale a fare esperienza [illegible] è possibile la partenza di una punta, visto che con l'attuale tattica-Gobbo questo reparto è sovradimensionato. [r. eyn.]

D'Agostino salterà il match con la Cremonese essendo stato squalificato

La Cossatese in campo oggi

Alle 14,30 c'è l'amichevole di Meda per mantenere il ritmo campionato

COSSATO

L'ultimo appuntamento [illegible] [illegible] Cossatese vedrà gli azzurri scendere in campo oggi [illegible] 14,30 a Meda. Per preparare al meglio la lunga e difficile trasferta in calendario il 5 gennaio a Calangianus, la società del presidente Mauro Benazzi giocherà [illegible] formazione lombarda, iscritta al campionato di C2.

La sosta per le festività ha dato modo alla dirigenza della Cossatese di analizzare la splendida annata disputata, conclusa [illegible] la vittoria nel campionato d'Eccellenza ed il raggiungimento del terzo posto in serie D. «Stiamo lavorando per continuare a crescere e fare sempre meglio - commentano all'unisono Benazzi e lo sponsor del lanificio Top Wool Older Tescari -. La nostra politica è quella di fare un passo dopo l'altro, [illegible] porci dei limiti. Al termine della passata stagione abbiamo rinforzato la rosa con acquisti oculati, senza sprecare risorse ma tenendo gli occhi aperti per non sfora[illegible] il nostro budget. Siamo partiti [illegible] l'intenzione di salvarci [illegible] alle spalle di squadroni del calibro di Ivrea e Seregno ci spronerà a fare ancora meglio».

Grande artefice di questo successo, insieme ai giocatori che regolarmente sono scesi sul rettangolo di gioco, è mister Giuseppe Fornara. «La Cossatese è una società fatta di persone che si intendono di calcio - dichiara l'allenatore - e che da tre stagioni ottiene risultati incredibili. L'annata 2001-02 ci ha visto battere tantissimi record ma è il frutto di quanto seminato precedentemente. Non bisogna dimenticare che il primo [illegible] in Eccellenza siamo arrivati secondi, a quota [illegible] punti. In serie D non abbiamo cambiato la nostra mentalità e il terzo posto ci gratifica per quanto fatto vedere finora».

La Cossatese continua intanto a vagliare il mercato alla ricerca di altri giovani che possano rinforzare la rosa. Re[illegible] caldissima la pista che porta a Ferrari, centrocampista esterno classe '83 della Pro Patria, ma non si tralasciano anche altre ipotesi. [m. pe.]

SPORT FLASH

KARATE

Tre cinture nere a Candelo

Tre atleti del Funakoshi Candelo, allenati [illegible] maestro Damiano Rovatti, hanno superato gli esami regionali di karate. Donatella Coda Zabetta si è fregiata della cintura nera 1° dan mentre Luciano Guarnieri e Marco Abagnale sono passati dal 1° al 2° dan. [m. pe.]

NUOTO

Acquacentrum e Olimpia in evidenza a Torino

A Torino diversi nuotatori biellesi le società Acquacentrum ed Olimpia si sono distinti ne tra gli Esordienti, categoria A e B. Positivi i risultati ottenuti da Leonardo Setti, Marta Bergadano, Nicolò Mosca Balma, Silvia Mariano, Stefania Garbaccio, Remo Deiana, Valeria Ribaldi, Nicole Cappa Zanna, Mattia Faluan e Sergio Ricca. Nella categoria B si sono messi in evidenza Giuseppe Capostagno, Sara Rossetti e Francesco Coda. [m. pe.]

[illegible]

A Vigliano il 2° Memorial «Buratti»

Lunedì 6 gennaio l'attenzione degli appassionati [illegible] basket giovanile sarà calamitata dalla 2ª edizione del «Memorial Ermanno Buratti». La manifestazione vedrà [illegible] nastri di partenza [illegible] società organizzatrice [illegible] Vigliano [illegible], Casale, Domodossola e Pallacanestro Biella. Appuntamento dalle [illegible] nella palestra comunale di Vigliano. [m. pe.]

CICLISMO

Gianni Filippa, nuovo patron del Pedale Valsesiano

E' l'imprenditore Gianni Filippa il [illegible] presidente del Pedale Valsesiano [illegible] succede a Giovanni Grazioli, attuale referente per la provincia di Vercelli [illegible] federazione ciclistica, che è rimasto alla guida della società per oltre dieci anni. Nuovo anche il direttivo: i due vice presidenti sono Abele Iseni e Ruggero Quadrelli; Mauro Milanetti si occuperà della segreteria e Gianfranco Marietta della direzione delle corse organizzate. [l. fo.]

AUTOMOBILISMO

Lino Ravetto vince il «Costa ligure»

Continuano i successi della scuderia borgosesiana sportive italiane». Lino Ravetto, driver [illegible] Ponzone, si è aggiudicato il trofeo per auto storiche moderne «Costa ligure». Per imporsi in questa gara [illegible] regolarità Ravetto ha dovuto mettere in fila oltre novanta avversari. Adesso il team di prepara alla stagione su ghiaccio: parteciperà infatti al campionato italiano di velocità [l. fo.]

CALCIO

Castellettese-Borgosesia si gioca lunedì 6 gennaio

[illegible] Borgosesia posticiperà di 24 ore il ritorno [illegible] calcio che [illegible] dopo la pausa natalizia. L'ultima giornata del girone di andata [illegible] campionato di serie D, in programma a Castelletto, anziché domenica 5 si giocherà lunedì 6, festa dell'Epifania, sempre con inizio alle 14,30. [l. fo.]

VOLLEY

LA CAPOLISTA ALBISOLA HA IMPOSTO LO STOP INTERROMPENDO LA SERIE DI CINQUE VITTORIE CONSECUTIVE

Si è fermata la marcia della Mokaor

Il 5 gennaio vercellesi impegnati nel raggruppamento di Coppa

VERCELLI

Dopo cinque vittorie consecutive l'Olimpia Mokaor si è fermata [illegible] Albisola. Ma solo il punteggio ha penalizzato i vercellesi che, sul parquet della capolista, non hanno per nulla sfigurato confermando il proprio [illegible] forma: «Abbiamo giocato al meglio contro un avversario di valore - conferma [illegible] tecnico Giovanni Cascia - e c'è il rammarico d'aver lasciato in terra ligure almeno un punto. Dopo aver vinto il primo set ci siamo trovati avanti 24-22 nel secondo parziale e lì, purtroppo, non siamo riusciti a chiudere, permettendo all'Albisola [illegible] riequilibrare la situazione e operare l'allungo decisivo».

Pur con qualche rammarico il bilancio di «Giò» Cascia sulla panchina della Mokaor è estremamente positivo: arrivato alla guida tecnica con l'Olimpia al terz'ultimo posto, il tecnico è riuscito a portare i biancoblù [illegible] quinta posizione con 17 punti grazie, e questo è l'aspetto più importante, a un gioco brioso e vivace, capace di sfruttare al meglio le potenzialità dei singoli componenti.

«Il merito è dei ragazzi - spiega Cascia - che nei momenti di difficoltà hanno tirato fuori [illegible] meglio. Io ho [illegible] dare fiducia alla squadra, provando a mettere gli atleti nelle migliori condizioni possibili». Un po' com'è successo per Luigi Benedetto nella trasferta di Albisola, dove l'ex centrale del Sant'Anna, spesso partito dalla panchina, è stato [illegible] dall'inizio [illegible] posto dell'infortunato Costa: «E Benedetto ha giocato davvero bene - dice il mister -. Ecco sono queste le piccole [illegible] che, anche [illegible] una giornata negativa, fanno piacere a [illegible] allenatore: significa che [illegible] gruppo è unito e tutti sono pronti a dare il proprio contributo».

Il torneo di [illegible] riprenderà l'11 gennaio con la trasferta di Concorrezzo «un'altra gara delicata - dice Cascia - contro una formazione che ci tallona a un solo punto. Anche [illegible] la classifica non è preoccupante [illegible] me qualche mese fa è opportuno avere il maggior numero di squadre alle spalle».

Prima della ripresa, però, la Mokaor sarà impegnata [illegible] gennaio [illegible] Oleggio nel secondo turno di Coppa Italia nel quadrangolare che, oltre ai vercellesi vedrà Biella, Caronno e Pavic Romagnano, avversario che i biancoblù sfideranno nella prima giornata: «Anche se la Coppa non [illegible] uno dei nostri traguardi stagionali - precisa Cascia - non snobberemo questo appuntamento: un po' perchè rimediare brutte figure non piace a nessuno, quindi perchè queste gare ci permetteranno di mantenere il giusto clima agonistico durante la sosta». [p. m. f.]

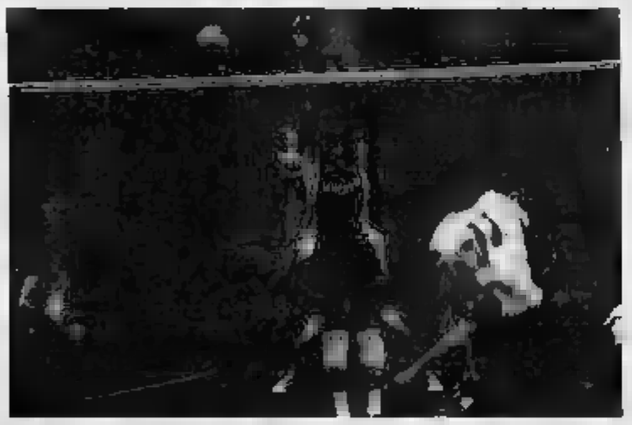

Ad Albisola si è fermata la marcia della Mokaor dopo [illegible] striscia [illegible] cinque vittorie

PALLACANESTRO

LA FORMAZIONE DI BORGOSESIA STA DOMINANDO IL CAMPIONATO DI SERIE D

Eagles campioni d'inverno

Con sei lunghezze su Old Blacks e Junior Casale

[illegible]

Manca, è vero, [illegible] turno all'epilogo del girone d'andata, ma il titolo di campione d'inver[illegible] è stato [illegible] tempo assegnato agli Eagles Borgosesia. Nella giornata pre-natalizio il quintetto di coach Cerri ha regolato agevolmente [illegible] Vigliano, mantenendo 6 lunghezze di vantaggio sulla coppia Old Blacks-Junior Casale.

«Siamo andati bene - spiega il tecnico valsesiano -; abbiamo un gruppo compatto che è riuscito a trovare subito i giusti meccanismi. La stagione, però, [illegible] lunga con l'appendice dei play off. Questo significa che dovremo essere bravi a dosare le energie per arrivare al top quando si deciderà il campionato». Considerando che in quattordici incontri gli Eagles hanno conosciuto una sola battuta d'arresto sul parquet del Buzzi Trino, i punti di vantaggio possono rappresentare una discreta dote da gestire nel ritorno (alla ripresa delle ostilità, il 12 gennaio, [illegible] capolista sarà impegnata [illegible] casa contro il Coggiola, penultimo della classe).

Pier Giorgio Cerri, coach delle Eagles

Rispetto [illegible] rivali, comunque, il Borgosesia ha dimostrato maggiore continuità. Nessuno, alle spalle dei leader, sembra in grado di tenere lo stesso ritmo. Ed è dunque possibile che, con il trascorrere delle giornate, l'obiettivo per gli inseguitori [illegible] quello [illegible] mantenere la seconda poltrona, piazzamento ugualmente utile in vista dei play off. In questo [illegible] la [illegible] è più incerta con dieci formazioni racchiuse nello spazio di soli sei punti.

E gli scontri diretti potrebbero favorire ugualmente la fuga degli Eagl[illegible] l'11 gennaio, infatti, gli Old Blacks riceveranno l'Esc Crescentino che ha chiuso il 2002 al terzo posto, mentre [illegible] Cigliano riceverà [illegible] Casale.

Anche sul fondo della classifi[illegible] il quadro non è [illegible] ben definito, anche se Varallo (ultimo a quota 4), Vigliano e Coggiola le due gradini più in alto, dovranno lottare per raggiungere l'ottavo posto occupato dalla Polisportiva Verbano [illegible] 16 punti ed evitare così l'insidia dei play out salvezza.

[illegible] segnalare, comunque, la piccola impresa dei Volves Varallo di coach Luparia che, dopo la scorsa stagione costellata da sole sconfitte sono riusciti sino[illegible] a vincere due incontri e giocare spesso ad armi pari con l'avversario. [p. m. f.]

DAL 3 AL 6 GENNAIO AL PALAZZETTO DELLO SPORT

Ritmica, pronto lo stage con la tecnica bielorussa

BIELLA

La «Scuola di Ginnastica» della società sportiva Pietro Micca organizzerà a Biella uno stage di ritmica, in collaborazione con i Comitati regionali di Piemonte, Valle d'Aosta e Lombardia. Dal 3 al 6 gennaio 2003, nel palazzetto dello [illegible] nella palestra Frassati di Pollone, venticinque ginnaste, accompagnate da numerose istruttrici, potranno apprendere da insegnanti di livello internazionale. Nei primi due giorni lo stage saranno presenti anche la Direttrice tec[illegible] regionale Anna Miglietta e Marisa Verotta.

Docenti del corso [illegible]anno Natalia Raskina, allenatrice della nazionale bielorussa e giudice internazionale, e Tatiana Shpilevaya, già responsabile tecnica della squadra nazionale individualiste italiana e bielo[illegible] e giudice internazionale. [illegible] tecniche potranno avvalersi della collaborazione di Elisabet[illegible] Ladaves, istruttrice federale, mentre assistenti tecniche [illegible]ranno Tiziana Bolognese e Silvia Ferrari. Le coreografie saranno curate da Marina Scorta.

All'allenamento collegiale intertregionale [illegible]o state selezionate alcune tra le migliori ginnaste provenienti da Piemonte, Valle d'Aosta e Lombardia, tra cui Eleonora Rollero, Giulia Ballotto, Jessica Pittari, Marta Bruno, Sonia Tenta, Erika Tronci e Sheila Verdi della Pietro Micca (fresca medaglia d'argento ai campionati italiani assoluti di categoria Allieve 2° fascia).

Nei cinque giorni dello stage al palazzetto, i docenti forniranno ampi ragguagli inerenti lo studio di elementi e combinazioni a corpo libero richiesta per la composizione degli esercizi; analisi tecnica e metodologia d'insegnamento, potenziamento adeguato alle nuove richieste tecniche. [m. pe.]

NUOVI MAESTRI [illegible]

Tre biellesi «promossi» agli [illegible] a Formia

Ennesimo passo avanti per il team di Taekwondo Biella. L'antichissima arte marziale, divenuta sport olimpico a Sidney 2000, vanta molti proseliti anche nel Biellese e [illegible] arricchita di tre nuovi allenatori. Accompagnati dal maestro Maurice Magoni, Antonio Mento (cintura nera terzo Dan), Fabrizio Sandrini (secondo Dan) e Massimo Nardi (primo Dan) hanno brillantemente superato l'esame per insegnanti tecnici svoltosi a Formia (Latina). Le lezioni di Taekwondo si svolgono ogni martedì e giovedì presso la palestra California a Biella in via Rosselli 47a. [c. ne.]

PALLAMANO

SERIE B FEMMINILE: OSPITE IL TEMIBILE SETTALA

Gest. Imm., dopo la sosta sfida delicata a Valdengo

BIELLA

La pausa natalizia è giunta a proposito in serie B femminile di pallamano. La Nuova Gest.Imm, dopo il capitombolo esterno a Castrezzato (21-20), giunto allo scadere e quando ormai si assaporava il gusto del pareggio, deve ricaricare le batterie e guardare al futuro, [illegible] a sabato 11 gennaio quando a Valdengo arriverà il temibile Settala.

In tal senso [illegible] auspicabile affidarsi alla rinnovata consapevolezza del proprio bagaglio tecnico-tattico di squadra. Difficile analizzare il momento delle biancoverdi, ma di si[illegible] il rimescolamento della compagine rispetto alla scorsa stagione, ha provocato qualche scompenso e [illegible] si [illegible]no [illegible] raggiunti gli equilibri nei vari reparti. Così contro [illegible] Mortara, dopo [illegible] primo tempo deficitario, la ripresa ha mostrato gli aspetti migliori della squadra, con il recupero e poi [illegible] competere punto a punto contro le padrone di casa fino [illegible] meno di un giro di lancetta [illegible] fine [illegible] contesa. Poi l'incidente di una palla persa gratuitamente [illegible] la classifica che [illegible] [illegible] al palo e [illegible] chiudere [illegible] maniera negativa l'avvio di stagione. Oltre alla prima squadra, anche le giovanili riprenderanno nell'anno nuovo a competere nei diversi campionati. L'Under 18 femminile, seconda in classifica generale a soli tre punti dalla capolista, giocherà il 18 gennaio, per la prima del girone di ritorno, nel «20x40» di Carnago Varese: difficile ma non impossibile. Il settore maschile vedrà l'Under [illegible] affrontare il Bagnolini Villadossola (11 gennaio) [illegible] l'obiettivo parantorio dei tre punti, per muovere la classifica dopo il difficile avvio di stagione. A chiudere la ripresa dei tornei la volenterosa Under 16 [illegible] che andrà a Pinerolo (18 gennaio) contro l'Atletico. [c. ne.]

Tante Offerte Scintillanti.

Buonissime Feste!

Fino al 31 dicembre

Ecco alcuni esempi:

Cotechino Fresco
al Kg
~~€ 8,90~~
€ 6,60
£ 12.779
SCONTO 25%

Branzino
g 300/400 al Kg
€ 5,40
£ 10.455

Ostrica
al Kg
VIVER SANO PRODOTTO DI FILIERA
€ 4,95
£ 9.585

Taleggio DOP
al Kg
VIVER SANO PRODOTTO DI FILIERA
~~€ 11,90~~
€ 8,90
£ 17.233
SCONTO 25%

Gorgonzola DOP
al Kg
VIVER SANO PRODOTTO DI FILIERA
~~€ 10,90~~
€ 7,60
£ 14.716
SCONTO 30%

Prosciutto Crudo di Parma con Osso al Kg
€ 16,50
£ 31.948

Uva
al Kg
€ 1,29
£ 2.498

Noci Sorrento
in busta Kg 1
€ 3,29
£ 6.370

Coca Cola
conf. 4 pz L 1,5 cad.
€ 4,00
£ 7.745
al L € 0,67

Vini Maschio
assortiti ml 750
€ 1,79
£ 3.466
al L € 2,39

Vini Terre di Francia Corta
bianco/rosso ml 750
~~€ 4,49~~
€ 2,69
£ 5.209
al L € 3,59
PER I TITOLARI MICA SCONTO 40%

Limoncè
ml 500
€ 4,39
£ 8.500
al L € 8,78

Offerte valide nei punti vendita della Lombardia, Emilia Romagna e nelle province di Novara e Vercelli dove sono presenti i predetti ipermercati salvo esaurimento scorte. I pezzi potranno subire variazioni nel caso di eventuali errori tipografici, rifiuto o cessazione alle leggi fiscali.

GS

Sa cosa voglio.

...RESTE A UNA SVOLTA

Andrea Longo, il forte mezzofondista

L'integratore al nandrolone era autorizzato dal ministero

■ Per un integratore che contiene del «clandestino» nandrolone il mezzofondista Andrea Longo è stato squalificato per due anni e subirà un processo per doping a Torino, ma ieri il procuratore aggiunto Guariniello ha scoperto che il «Branched chain amino acids» (il prodotto incriminato) è stato inserito dal ministero della Salute nell'elenco - pubblicato sulla Gazzetta Ufficiale del 19 dicembre - degli alimenti autorizzati perché «adatti» a chi sostenga un intenso sforzo muscolare», «soprattutto» se si tratta di «sportivi». Niente male come svista, dal momento che il magistrato ha posto sotto sequestro un anno fa l'integratore della Interpharm Erbes di Padova. Guariniello ha scritto al ministero per avere chiarimenti.

Il titolare dell'azienda, Massimo Francese, ha già subito una condanna a Torino in primo grado per la commercializzazione di creatina. L'imprenditore ha poi patteggiato in appello 7 mesi. Da poco Guariniello ha trasmesso alla collega Cameran di Padova gli atti del nuovo procedimento giudiziario aperto nei confronti di Francese. Il reato contestatogli questa volta è più pesante - la violazione della recente legge sul doping - e ha consentito al magistrato di predisporre intercettazioni telefoniche. Da numerose conversazioni è emerso che Francese aveva piena consapevolezza che l'integratore prodotto negli Stati Uniti conteneva nandrolone, per quanto nell'etichetta non venisse denunciata la presenza dell'ormone.

Si è per caso proceduto ad eliminarne ogni traccia? Le analisi volute dal dottor Giuseppe Fischetto, medico della Fidal, non avevano lasciato dubbi. Del resto, altri atleti, dopo Longo che ne era stato il testimonial, sono stati trovati positivi al nandrolone per aver fatto uso del solito integratore. L'allarme oggi va al di là del singolo caso e delle improvvide sviste di funzionari del ministero della Salute.

«Il fenomeno degli integratori contenenti sostanze dopanti non dichiarate - denuncia Guariniello - ha assunto dimensioni veramente preoccupanti. Le indagini condotte sia in Germania che da noi rivelano che vi sono anabolizzanti nel 15-20 per cento di questi prodotti. Penso agli effetti sulla salute dei giovanissimi che fanno uso di integratori».

L'ESTORSORE E' STATO SCOPERTO DALLA POLIZIA AL TERMINE DI UNA LUNGA INDAGINE

Il racket ai Mercati generali

Cinquemila euro per ottenere protezione

Lodovico Poletto

Cresce la preoccupazione degli inquirenti rispetto a un fenomeno che sembrava sparito

Torna l'attenzione sulla «spaccata» alla gioielleria Rocca di metà novembre

Mercati generali di Torino, primissimi giorni del mese di dicembre. Un uomo entra nello stand della ditta «Laiolo»: «Avrei bisogno di parlare con lei...» dice al proprietario. C'è affollamento, clienti in coda per essere serviti. Il proprietario riceve una manciata di minuti: «Dica pure, prego ...».

Questa è la storia di un'estorsione, alla fine fallita, nel cuore del commercio all'ingrosso del Torinese, il Moi, la mega struttura di nuova concezione alle porte della città. Un'estorsione, dicono adesso gli investigatori, estemporanea, iniziata e finita nel giro di poco tempo. Ma che ha fatto temere un ritorno, in grande stile del racket. Quello che offre protezione ai commercianti, in cambio del pagamento di una congrua cifra. Chi non si piega e si rifiuta di mettere mano al portafoglio, si ritrova nei guai: negozi bruciati, auto danneggiate, minacce e via dicendo. «Ma l'uomo che ha tentato l'estorsione alla ditta Laiolo non è un delinquente...» sussurrano in Questura. Il suo nome è Domenico Lo Surdo, ha 30 anni e un'attività commerciale delle parti del quartiere Santa Rita.

All'inizio di dicembre si sarebbe presentato al Moi con l'intenzione d'iniziare la sua «raccolta» di denaro. «Navigava in cattive acque; aveva dei problemi finanziari. Si è già pentito...» dice adesso il suo avvocato. In quei giorni, invece, era deciso, determinato, come uno abituato a trattare un certo tipo di cose. Con Laiolo non fa molti preamboli, non usa mezzi termini, vuole essere chiaro fin dall'inizio. E ci riesce benissimo: «Se paghi ti offriamo il massimo della protezione e vedrai che poi lavorerai più tranquillo...».

Uno scherzo? Tutt'altro, la questione si fa seria dopo il secondo contatto. Un colpo di telefono sul cellulare, un invito ad uscire dallo stand per «fare due parole...». Stavolta i termini sono senza ancora più espliciti, per quanto possibile: «Tu mi dai 50 mila euro vedrai che, per tutto un anno sei a posto...». per essere più convincente avrebbe anche raccontato di altri negozianti oramai «piegati» da questa fantomatica organizzazione criminale: «Sono già in tanti, lavorano bene. Adesso tocca te, decidi tu quello che vuoi fare...». Tute di colore blu, come quelle degli scaricatori di cassette, i poliziotti della Squadra Mobile, sezione antiracket, avvisati di questo secondo incontro, si sono mescolati per giorni ai lavoratori del Moi, in modo da cercare un contatto, individuare questo ricattatore. Il fascicolo, finito nelle mani del pm Marcello Tatangelo, è rimasto a lungo in primissimo piano sulla scrivania del magistrato: una questione troppo delicata per essere trascurata anche solo per un attimo.

Al terzo incontro, Laiolo, ha tergiversato: «Ho difficoltà finanziarie; siamo verso la fine dell'anno, ho montagne di fatture da saldare e i dipendenti da pagare. Una cifra così non riesco proprio a tirarla fuori. Devi venirmi incontro...». Detto e fatto. Intesa raggiunta per cinquemila euro, come prima tranche e incontro fissato per il mattino di lunedì 16 dicembre: stesso posto, stesso sistema. Quando la busta con i contanti è passata dalle tasche del grossista a quelle del ricattatore, i poliziotti travestiti da operai sono entrati in azione. Una spinta, un placcaggio in mezzo alla folla e, infine, le manette che scattano ai polsi dell'uomo: «E adesso si va tutti quanti in questura».

Negli uffici al primo piano di via Grattoni, Domenico Lo Surdo è scoppiato a piangere: «Non volevo, mi sono lasciato prendere la mano...». «E' una persona per bene che stava attraversando un periodo di gravi problemi e ha sbagliato. Il racket, quello vero, in questa vicenda non c'entra nulla...».

Ma l'attenzione della Squadra Mobile, in questo settore della criminalità organizzata è, in quest'ultimo periodo, decisamente aumentata. L'estorsione - fallita - ai mercati generali, la spaccata alla vetrina della gioielleria «Rocca» di via Roma, a metà di novembre, potrebbero far parte dello stesso fenomeno. Allora, i delinquenti, avevano agito in pieno giorno, sotto gli occhi di decine di persone, fuggendo con un bottino che si aggirava sui 100 mila euro.

Un colpo che aveva fatto supporre al presidente dell'Ascom, Giuseppe De Maria un ritorno di un certo tipo di malavita. «Questo assalto - aveva spiegato - è un episodio inquietante perché da anni non ne accadeva nulla di simile. Non vorrei che fosse il segnale di un ritorno di quella malavita, che agisce sfrontatamente, e senza la benché minima paura. Di questo ne parlerò al più presto anche con il prefetto».

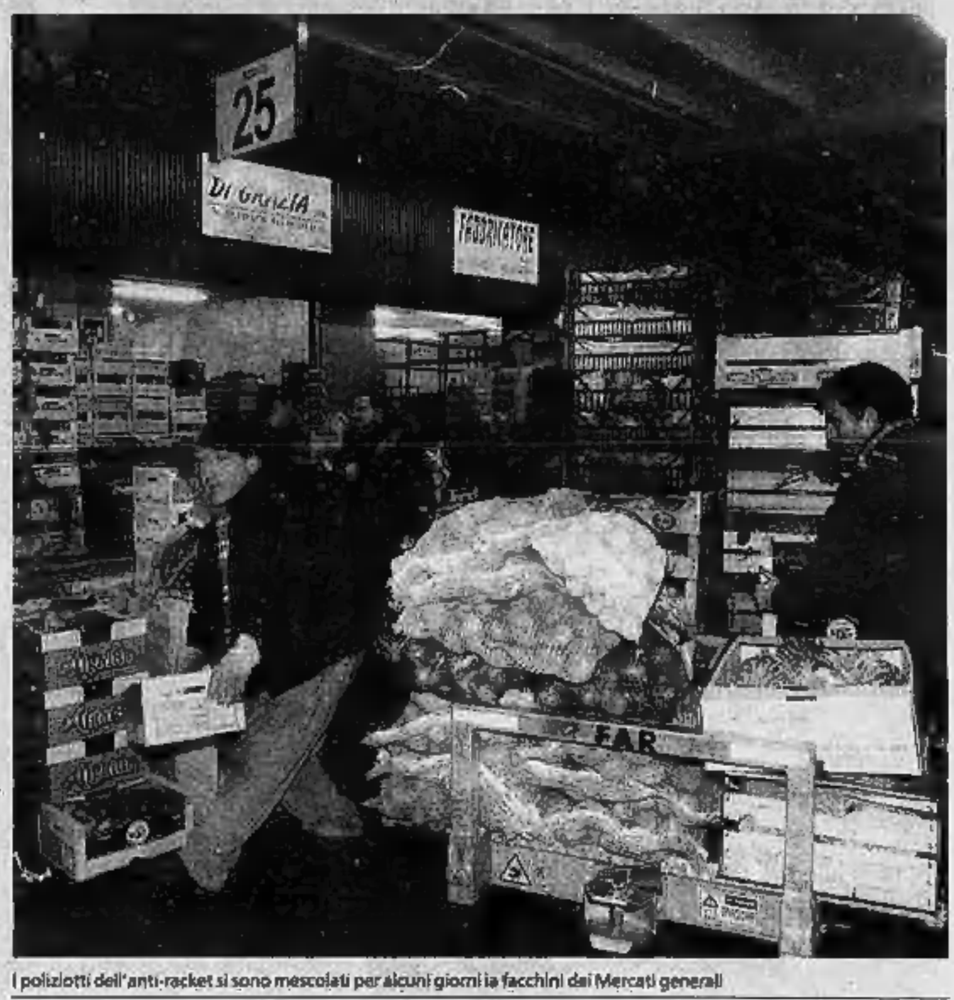

I poliziotti dell'anti-racket si sono mescolati per alcuni giorni ai facchini dei Mercati generali

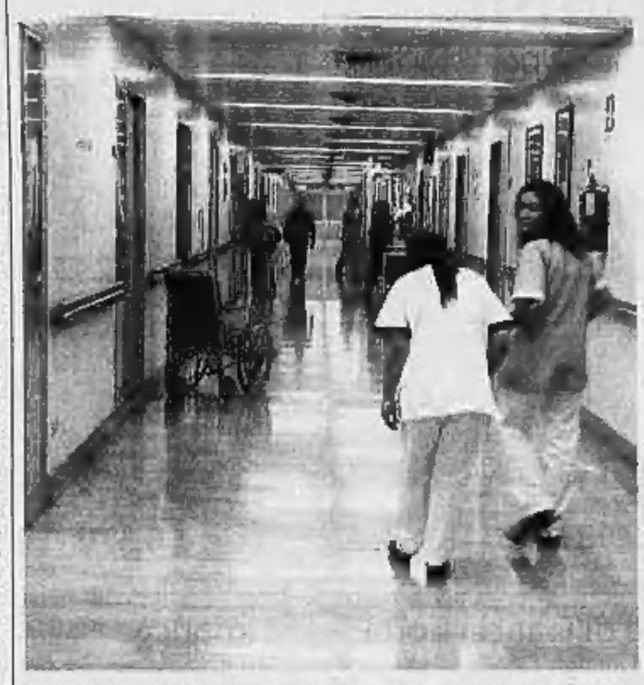

In cardiochirurgia proseguono i controlli sui pazienti con valvole meccaniche

DOPO DIECI RIESUMAZIONI, SEI PROTESI «TRI» RISULTANO IN ORDINE. INTERROGATO DAL PM SARTORI

«Le valvole brasiliane funzionavano»

Alberto Gaino

Si è avvalso della «facoltà di non rispondere» Vittorio Sartori, l'ultimo arrestato per la gara d'appalto delle Molinette sotto inchiesta per turbativa d'asta aggravata. Un'accusa che sfiora quella di corruzione, perché - secondo l'ipotesi del pm Paolo Toso - a mettersi d'accordo non sarebbero stati dei concorrenti, ma un solo fornitore e il presidente (Di Summa) e un componente (Poletti) della commissione aggiudicatrice. Ma se il pm, ieri mattina, sperava che l'imprenditore padovano andasse al di là della linea di difesa sinora adottata e ammettesse qualcosa, la scelta del «silenzio si è tradotta in un significativo segnale di «indisponibilità». Tanto più che sul fronte più caldo, quello della difettosità della protesi cardiaca commercializzata da Sartori, dai primi accertamenti sugli altri tre cadaveri riesumati ieri sono emersi indicazioni apparentemente confortanti per la sola difesa.

Sartori ottenne a fine 2000 l'appalto di 700 valvole meccaniche Tri Technologies attraverso una società attiva da poche settimane e gestita apparentemente da un «fattorino» dell'imprenditore. Costui, Giovanni Albertin, comprava formalmente il materiale da un'azienda monegasca (la Bio.Net) del figlio di Sartori, come dimostrano anche le fatture sequestrate (fra cui una di 700 milioni di vecchie lire ricevuta per l'acquisto di una scrivania). Triangolazioni fiscali e amministratori-scudo costituiscono una cornice ideale per affari non troppo trasparenti, ma nemmeno da Albertin l'accusa ha ricavato nulla su eventuali accordi corruttivi con i due cardiochirurghi delle Molinette.

Nel provvedimento di misura cautelare per Sartori, il gip Claudio Ferrero rivela che Albertin ha pur parlato delle «modalità con cui verrebbero occultati i pagamenti di tangenti nel settore delle forniture mediche: diceva di sapere che "molte volte i medici chiedono lo stand", riferendosi al fatto che questo stand ad un congresso "può costare anche 20 milioni al metro quadro". Di questo aspetto, però, Albertin non si occupava, "in quanto trattava Sartori, che è il patron della società"».

Per caso, qualche fornitore delle Molinette ha rivelato al pm Toso di aver accondisceso a richieste del genere? I 20 milioni al metro quadro diventano una prospettiva interessante, ma oggi va sottolineato che ancora una volta non sono saltato fuori protesi cardiache meccaniche Tri a pezzi dai cuori riesumati. Né sono state trovate tracce di trombi: il rilievo dipende dallo stato di conservazione dei corpi. Dopo 10 delle 12 riesumazioni previste, il bilancio è questo: le 6 valvole cardiache Tri risultano apparentemente in ordine, in altri due corpi vi erano protesi biologiche. In un terzo una valvola meccanica di un'altra casa (si tratta di «reimpianti») e in un decimo cadavere non vi era più il cuore (conservato a quanto pare alle Molinette).

Il pm Toso fa notare che gli accertamenti autoptici sono stati disposti da lui e dal collega Cesare Parodi soprattutto per determinare cause e modalità dei decessi. Dal canto suo, l'avvocato Giorgio Merlone, uno dei difensori di Michele Di Summa, esulta: «Non si è trovata una protesi Tri che non funzionasse. E' la dimostrazione che si è fatto dell'allarmismo. Anche il morto di Padova, la valvola gli si ruppe nel cuore per un massaggio cardiaco».

I LAVORI TERMINERANNO A FEBBRAIO. COMUNE E ATM: SACRIFICI INEVITABILI

Linea 4, piazza Derna boccia il cantiere

Residenti e commercianti protestano contro i continui disagi

Alessandro Mondo

Chi si è scordato del cantiere in piazza Derna? Lo chiedono residenti e commercianti, preoccupati dal fatto che i lavori di riqualificazione della piazza - contestuali al prolungamento della linea 4 - sembrano non andare più né avanti né indietro. L'«impasse» dura ormai da una ventina di giorni, ben prima dell'arrivo delle festività: in questo arco di tempo - spiega chi protesta - non si è più visto un operaio al lavoro, con buona pace di chi è costretto a dribblare piccole e grandi voragini transennate alle meno peggio e pur sempre aperte.

Non che residenti e commercianti non fossero preparati agli inevitabili disagi legati ad un cantiere di queste proporzioni. Ma un conto sono i progetti, altra cosa la quotidianità scandita dalle esigenze di chi deve pur sempre tirare avanti. Da qui il fastidio di ritrovarsi la piazza per aria e i parcheggi con il contagocce, specie quando la tabella di marcia dei lavori dà la sensazione di perdere colpi. «Qui da giorni si è bloccato tutto, ma la cosa peggiore è che non riusciamo ad ottenere spiegazioni plausibili - commenta Roberto Frezzato, consulente commerciale, inaugurando la serie delle proteste -. Nel frattempo, aumentano le difficoltà per chi con i lavori deve convivere». E' il caso di Frezzato, impedito nelle già difficili manovre per garantire una vita il più normale possibile al figlio disabile, e di molti altri ai quali è stato risparmiato lo stesso dolore. «Questo cantiere si è già tradotto in una serie di danni per tutti, specie sotto le feste - interviene Ida Siniscalchi, responsabile del supermarket sul lato est della piazza -. Con tutti questi scavi i fornitori non sanno dove scaricare la merce ed i clienti finiscono per danneggiarsi». Giorgio Penengo, titolare della vicina tabaccheria, si unisce nel deplorare «l'immobilismo totale», mentre la signora Graziella Bertoglio parla di «disagi inaccettabili».

Difficoltà di manovra per i camion, parcheggi azzerati, cassonetti per i rifiuti dispersi nel marasma del cantiere, marciapiedi inservibili e da ieri fango a volontà... L'elenco potrebbe continuare, ma tanto basta a far scattare le spiegazioni del Comune e dell'Atm, i due soggetti responsabili di quello che si caratterizza come uno dei più impegnativi progetti di riqualificazione urbana vissuti dalla città: impegnativo perché le ricadute interessano a pari merito il trasporto pubblico, la viabilità privata, il verde pubblico (futuro), l'illuminazione, ma anche le traiettorie di pedoni e ciclisti. A proposito di ciclisti, l'architetto Luigi Bertoldi - settore comunale Pianificazioni-Trasporti - spiega come il momentaneo stop ai lavori sia dovuto all'esigenza di ricollocare la pista ciclabile, che in base al progetto iniziale doveva trovare sul lato Est della piazza correndo davanti a portoni e negozi. Un ripensamento dovuto alle proteste di residenti e commercianti, contrari a sacrificare i posti-auto con la prospettiva di vedersi sfrecciare i ciclisti davanti alle vetrine. «Ora quella stessa pista, in parte già impostata, sarà spostata nel lungo viale alberato che affiancherà la sede tramviaria - precisa Bertoldi -. A giorni dovrebbe arrivare il via libera della circoscrizione». Resta la garanzia che l'intervento complessivo su piazza Derna terminerà nel febbraio 2003, a un anno esatto di distanza dall'avvio dei lavori: da quel momento partirà il collaudo delle opere. Conferma Luciano Filicetti, direttore dei lavori per Atm: «Noi ci impegniamo a far rispettare i tempi di inizio e fine lavori, come da contratto. La decisione sulle fasi di intervento e sulla dislocazione della manodopera, invece, spetta alle imprese impegnate nel cantiere». Se qualcuno c'è, batta un colpo.

Il cantiere di piazza Derna continua ad essere al centro di polemiche

LE INDAGINI E LE TESTIMONIANZE

I racconti delle vittime
«Subito è gentile
e molto rispettoso
Poi diventa un mostro
tira fuori un coltello
e minaccia "Non andare
alla polizia, so dove
abiti e come trovarti"»

Tre settimane fa è riuscito
a sfuggire agli agenti
che lo aspettavano
vicino a una scuola
La tecnica è sempre
la stessa: offre
un passaggio se piove

Maniaco del plenilunio, c'è l'identikit

Si stringe il cerchio intorno all'aggressore di studentesse

Massimo Numa

Molto pericoloso, proprio per quell'aspetto così rassicurante. Ma il violentatore seriale che predilige le notti di luna piena è anche fortunato. Tre settimane fa è sfuggito alla trappola della squadra mobile che già aveva circondato una scuola di Mirafiori. Il preside di un istituto superiore aveva ricevuto una segnalazione precisa; la polizia, coordinata dal pm Carlo Pellicano, non ha perso un solo istante. Giorno e ora, tra l'altro, collimavano con gli elementi già raccolti dagli investigatori attraverso i racconti e le denunce delle vittime.

Tutti i dati sono stati raccolti, incrociati e rielaborati, in modo da ricostruire il percorso seriale. C'è un identikit, abbastanza preciso. Le testimonianze delle vittime sono precise e concordi. Ora di appostamento davanti alla scuola, attimi di tensione, nell'attesa dell'utilitaria scura, probabilmente rubata, che quest'uomo dall'aria normale, tra i 25 e i 30 anni, capelli scuri, altezza media, utilizza per abbordare le sue prede. Invece niente, appuntamento rinviato. Ci sono pochi dubbi al proposito: lui ritornerà a colpire, mosso com'è da un impulso profondo, irrefrenabile, tanto da costringerlo ad agire, nello stesso modo, almeno da un anno, a partire da gennaio. Le ragazze aggredite lo descrivono così: «Subito gentile, rispettoso, pieno di attenzioni. Poi un mostro».

«Mi ha minacciato con un coltello, credevo volesse uccidermi. Alla fine mi ha detto: "Non andare dalla polizia perché so come cercarti, so dove abiti". Diceva il vero, sapeva davvero molte cose di me. E da allora vivo nel terrore», ha raccontato una studentessa. Una minore. Un'altra: «Mi ha colto di sorpresa, perché conosceva la discoteca dove andavo a ballare d'estate. Disse di avermi notato e poi riconosciuta alla fermata del bus. Dopo, ha spalancato la portiera e mi ha spinto fuori, in mezzo alla strada. "Non dire nulla, sennò ti ammazzo"».

E' un cacciatore, e divide l'azione in due tempi. Sinora, ha colpito una sola volta al mese, seguendo le fasi lunari, in particolare le notti di plenilunio. Prima fase, l'incontro, apparentemente casuale, sempre nelle vicinanze di una scuola (un bar, la fermata di un bus, la strada). La sua utilitaria incrocia lenta, per esempio, in via Castelgomberto, in corso Peschiera, in corso Francia, in corso Tassoni, nei dintorni degli istituti superiori. La tecnica dell'approccio è banale: «Vuoi un passaggio? Vado proprio verso casa tua, ti vedo tutti i giorni alla stessa ora. Mi sembra già di conoscerti...».

Durante il viaggio, una serie di domande altrettanto innocue. Solo la richiesta di un appuntamento. Una sera qualsiasi, un tranquillo programma, cinema, discoteca. Ma in realtà il maniaco, dall'aria che più anonima non si può, segue un piano preciso, uguale persino nei dettagli. La vittima l'ha già scelta con cura: ne studia le abitudini, la segue quando esce da scuola. Le osserva soprattutto alle fermate dei bus, ne controlla i percorsi. Con calma, senza fretta. Nulla della sua fisionomia può sollevare il minimo sospetto. Dai vestiti sempre scuri, blu o neri, compresi un paio di particolari coperti dal riserbo, sino alle scarpe. Il ritratto di un ragazzo come tanti, perso nella folla. Sa quando la preda abbandona i coetanei per fare un tratto di strada isolato. Così la sua auto si avvicina come per caso, al momento giusto. Magari quando piove o fa freddo, quando s'è accorto che la sua vittima s'è attardata o ha perso l'autobus. Ed è comunque sola.

LA «FOTOGRAFIA» E I PUNTI DEBOLI DEL VIOLENTATORE SERIALE

«La convinzione di essere imprendibile lo tradirà»

Lo psichiatra: colpisce con la luna piena perché è convinto che gli porti fortuna

intervista

Angelo Conti

INTELLIGENTE, simpatico, con ottime capacità relazionali, fidanzato o sposato, convinto di essere imprendibile, torinese o almeno buon conoscitore dei quartieri dove ha colpito. Questo il profilo di «Lupo Mannaro», il violentatore seriale che ha inanellato un'impressionante serie di imprese, nell'arco di 10 mesi, in diversi quartieri della città. Lo fotografa così il dottor Enrico Zanalda, primario della Unità Modulare di Psichiatria dell'Asl 6. «I violentatori seriali - spiega - sono considerati tali quando compiono almeno tre di questi gesti. Sono persone intellettualmente vivaci, capaci di affinare la loro tecnica ed anche di apprendere molto sia dalle loro esperienze e sia da quanto leggono sui giornali».

Ma come si diventa violentatori seriali? Cosa scatta nella psiche di questi personaggi?

«Spesso sono stati a loro volta vittima di violenze od abusi sessuali. Si comportano così non tanto per la ricerca del piacere, quanto per soddisfare la loro sete di potere. Puntano a sentire in pugno la loro vittima, più che a raggiungere la soddisfazione sessuale».

Perché la coincidenza fra gli stupri e la luna piena?

«L'aver colpito tante volte in questa situazione, riuscendo sempre a farla franca, lo ha probabilmente convinto di essere invincibile quando agisce nei giorni a cavallo del Plenilunio. Si tratta, in fondo, della stessa motivazione che spinge talune persone a dare gli esami sempre con la stessa cravatta od a partire per i viaggi sempre con lo stesso pigiama».

Lupo Mannaro ha punti deboli?

«Ne ha soprattutto uno: crede di essere imprendibile. E questo lo spingerà, prima o poi, a commettere l'errore che lo tradirà».

Ma intanto continuerà a colpire?

«Non è detto. A dicembre non risulta abbia colpito, ma questo non vuol dire nulla. Ad esempio potrebbe essere semplicemente successo che una vittima non abbia denunciato l'aggressione. Ora che è finito sui giornali potrebbe sentirsi braccato, e questa situazione indurrà una caduta della sua sicurezza. In questa situazione si potrebbe anche fermare, magari per qualche mese. Per poi tornare in azione con modalità diverse, magari nelle notti senza luna».

NELLE SCUOLE DEL PIEMONTE

Filtro contro la pedofilia in tv

■ Dopo la Diocesi di Torino, anche le scuole del Piemonte adottano «Davide.it», il filtro elettronico, ideato da don Ilario Rolle per impedire l'accesso ai siti pedofili e pornografici e, più in generale, a quelli violenti. L'ha deciso la giunta regionale, su proposta del presidente Enzo Ghigo e dall'assessore Mariangela Cotto. Il filtro garantirà un accesso protetto a Internet in tutti i computers di tutte le scuole e della famiglie che ne faranno richiesta. Il sistema «Davide.it» esegue l'aggiornamento automatico dei siti all'indice, grazie al lavoro di oltre mille volontari che seguono l'evoluzione della rete. Spiega Ghigo: «Nel momento in cui l'evoluzione tecnologica introduce nuove insidie che possono comportare rischi da non sottovalutare, ci è parso utile e importante offrire la navigazione in un ambiente sicuro e protetto da pedofilia, pornografia, satanismo e violenza in genere».

Specchio dei tempi

«Entro il 2003 saranno risanati i tetti del Cimitero Monumentale»
«Per far girare l'economia occorre, in primis, ridimensionare i prezzi» - «Si cammina nel fango» - «Piazza Bengasi senza pensilina»

Il direttore dei Servizi Cimiteriali ci scrive:

«Comprendo il sentimento del lettore che ha scritto la lettera con titolo: "Un buco nel tetto dei loculi: le salme galleggiano" e mi rammarico per l'accaduto. Il problema delle infiltrazioni di acqua piovana negli edifici a tetto piano del Cimitero Monumentale è stata un'eredità, sicuramente non piacevole, di scelte tecniche forse non completamente adeguate e lungimiranti fatte precedentemente.

«In molti casi, come in questo, si tratta di strutture realizzate oltre mezzo secolo fa e che hanno, nel corso degli anni, subito il deterioramento del tempo.

«Oggi, finalmente, questo problema sta avendo risposta positiva: i nostri uffici hanno trovato le soluzioni, impegnato risorse adeguate ed avviato i cantieri. Per il prossimo anno numerosi fabbricati del Cimitero Monumentale (fra cui quello interessato dal giusto reclamo del lettore) avranno in opera nuova copertura e potranno essere via via risanati.

«Per quanto riguarda l'accaduto preciso che, purtroppo, in occasione di estumulazione di colletta ossario, spesso gli operatori cimiteriali hanno, come è facilmente immaginabile, a che fare con situazioni di estremo disagio nelle quali, pur prestando la dovuta attenzione, possono scaturire incidenti. Confermo le scuse mie personali e della Divisione per ciò che hanno dovuto subire i parenti della defunta».

Maria Franca Montini

Una lettrice ci scrive:

«Leggo su *La Stampa* del crollo delle vendite nel settore abbigliamento nel periodo natalizio. Ed anch'io ho una spiegazione. Sono tra quelli che hanno scelto di non regalare abbigliamento e di riservare i miei acquisti personali nel periodo dei saldi. Forse solo alcune catene e marchi si sono salvati, ma nei negozi a gestione privata si trovano camicette e pantaloni a prezzi esagerati e certamente aumentati a volte del doppio. Persino nei mercati non esistono più i banchi a "Tutto L. 10.000". Oggi è tutto a 10 euro.

«Qualcuno ha già cominciato con le vendite promozionali, o saldi di fine serie, ma è solo un modo per denunciare pubblicamente che si ridimensionano i prezzi.

«Certo che l'economia viaggia se si spende, ma c'è anche chi guarda i prezzi con attenzione e sceglie il momento più conveniente per spendere».

Stefania Righettoni

Un lettore ci scrive:

«Gradirei sapere chi è il responsabile del tratto del corso interno posto ai numeri civici 2/4/6/8/10, della piazza "Che" Guevara di Collegno. A distanza di mesi da lavori eseguiti su una tubatura dell'acqua, per conto di uno dei condomini sopra citati, ancora nessuno ha provveduto a ripristinare lo strato di asfalto.

«La pioggia e la neve, cadute in questi mesi, hanno reso tale tratto impercorribile a tutti coloro che transitano con le auto, per la fanghiglia e le buche che si sono formate. Vista inoltre, la pericolosità per anziani e bambini che là percorrono, perché nessuno prende provvedimenti?».

Segue la firma

Un gruppo di lettori ci scrive:

«Mentre in varie zone della città di Torino si assiste all'installazione di nuove pensiline, utili e comode, per render meno disagevole l'attesa di bus e tram, alle fermate dei mezzi pubblici in piazza Bengasi (fermata Atm numero 909) è sparita una pensilina all'improvviso. Sì, proprio così, è stata rimossa la pensilina, necessaria per ben tre linee in transito: 1, vetture dirette verso via Vigliani/via Artom; 35, vetture dirette verso Borgo San Pietro/Nichelino; 84, vetture dirette a Moncalieri Borgata Santa Maria. C'è chi sostiene che tale provvedimento sarebbe stato adottato su richiesta dei taxisti del parcheggio a fianco dell'affollatissima fermata, ma c'è anche chi ritiene che tale decisione sia dovuta alle proteste dei titolari degli esercizi commerciali oscurati dalla pensilina.

«Non importa affatto sapere perché e chi abbia contribuito all'asportazione della pensilina, ora occorre che al più presto sia risistemata al suo posto.

«E, con l'occasione, sarebbe interessante sapere perché le linee 81 e 84 non siano giunte (a distanza di due anni dall'istituzione) riportate sulle paline, alle fermate che esse effettuano lungo corso Maroncelli - piazza Bengasi, corso Roma, via Sestriere, in comune con altre linee in transito (1 - 2 - 35 - 20 - 43 - 34 - 40). Sarebbe necessario riportarne il numero, il percorso e gli orari dei passaggi».

Seguono le firme

specchiotempi@lastampa.it

Max Milian boutique
Cornelliani · Bagutta COLLECTION · allegri WEATHER FORM
GIORGIO ARMANI JEANS · GIORGIO ARMANI UNDERWEAR · GIORGIO ARMANI CRAVATTE, SCIARPE, FOULARD, CALZE
LA MARTINA · PIU' PAOLO VITALE COIFFURE
ASSORTIMENTO CAMICIE DIPLOMATICHE ED ABITI ELEGANTI UOMO
Max Milian boutique
Via Lanzo 179 Torino tel. 011.2263164

EURO FUNERALI
1 milione 800 mila (€ 929)
800.05.15.25
Funerale Tradizionale

I SUPPLEMENTI DE LA STAMPA: L'INFORMAZIONE OLTRE IL QUOTIDIANO
Mercoledì TuttoScienze e Tecnologia
Venerdì TorinoSette
Sabato Specchio - TuttoLibriTempoLibero
Domenica Tuttoaffari
LA STAMPA

Samara's Show
Via Camerana 11, Torino - Tel 011-535010
Aperto da mercoledì a sabato
Dalle 17.30 alle 19.30 e dalle 23.00 alle 04.00
Sabato 28 dicembre
Finalmente porno spettacolo !!
Mercedes Ambrus

PK
publikompass spa
Informa che il 31 Dicembre
gli sportelli
di via XX Settembre 12 e
di Via Marenco 32
saranno aperti
con il seguente orario:
8,30 - 12,30

Funerali: perché strapagare?
CHI VI "CONTATTA" IN CORSIA NON VI AIUTA, VI SFRUTTA
...ma gli incaricati delle imprese funebri
vi contattano in ospedale o se il personale ospedaliero...
vi indirizza alla scelta di un'impresa...
si comportano in modo disonesto e vietato dalla legge.
Inviti da "GUIDA ALLA FAMIGLIA IN LUTTO" edita dalla Città di Torino
FUNERALE CLASSICO
2 milioni e 500 mila
(€ 1291) prezzo comprende: pratiche, fiori accessori, trasporto con autofunebre Mercedes, vestizione in Torino e una cintura. Escluse le tasse comunali
800.251645
24 ore su 24
GIUBILEO
IL FUNERALE CLASSICO DEL PIEMONTE

PREZZI: «TANDEM»: € 0,90; «CRONACHE DI NAPOLI», «CORRIERE DI CASERTA», «CORRIERE DI LUCCA», «IL GIORNALE DI BOLOGNA», «IL CORRIERE DI FIRENZE», «LA VOCE DI MANTOVA», «IL CORRIERE MERCANTILE», «LA GAZZETTA DEL LUNEDÌ», «CRONACHE DEL MEZZOGIORNO» NELLE AREE DI DIFFUSIONE INDICATE SUL SUPPLALE LOCALE: € 0,85 CON «IL CORRIERE DI ROMAGNA», «IN ROMAGNA E A RIMINI»: € 1 «L'ULTIMO NOTIZIE REGGIO», «LA VOCE NUOVA DI PIACENZA»: € 1,00 A RICHIESTA CON «IL MATTINO» NELLA PROVINCIA DI BOLZANO: € 1,00 + PREZZO DEL QUOTIDIANO ABBINAMENTO FACOLTATIVO CON OASIS IN VALLE D'AOSTA: € 0,10 + PREZZO DEL QUOTIDIANO CON I CD «LEGGENDE DELLA MUSICA» IN PIEMONTE, VALLE D'AOSTA E PROVINCE DI SAVONA E IMPERIA: € 5 + PREZZO DEL QUOTIDIANO ABBINAMENTO FACOLTATIVO CON «I SAPORI DEL MONDO» IN PIEMONTE, LIGURIA E VALLE D'AOSTA. CON SPECCHIO AL SABATO OBBLIGATORIO IN TUTTA ITALIA AL PREZZO COMPLESSIVO DI € 0,00. PREZZI ESTERO: AUSTRIA, BENELUX, FRANCIA, GERMANIA, GRECIA, PORTOGALLO, SPAGNA € 1,80; INGLANDA, PAESI SCANDINAVI € 2; SLOVENIA (SIT 320; SVIZZERA FRS. 2,80; C. TICINO FRS. 2,50; UK GBP 1,20; USA $ 2,50

MASTERPIECES/CAPOLAVORI
L'artista artigiano tra Picasso e Sottsass

SINO AL 26 GENNAIO

Palazzo Cavour

L'ECCELLENZA ITALIANA
Per filo e per segno. Dagli abiti-scultura di Roberto Capucci al fashion design

Manifesto per le Arti Applicate Del Nuovo Secolo. Dalla materia all'Artefatto
SINO AL 26 GENNAIO

Palazzo Lascaris

TO 1902002
Manifatture aristocratiche

SINO AL 23 FEBBRAIO

Archivio di Stato

ECCENTRICITY
Torino città d'arte e industria 1945-1968

SINO ALL'8 FEBBRAIO

Palazzo Lascaris

IL MONUMENTO DA CAMERA
Bronzetti liberty e crepuscolari

SINO AL 1 FEBBRAIO

Palazzo Graneri

L'ARCHITETTO ARTISTA
Anno Internazionale Antoni Gaudi

SINO AL 26 GENNAIO

Cavallerizza Reale

IL TEMP(I)O METALMECCANICO

SINO AL 6 GENNAIO

artigiano metropolitano

esposizione internazionale di arti applicate

8 dicembre 2002
23 febbraio 2003

www.artigianometropolitano.it